

บทที่ 2

เอกสารและงานวิจัยที่เกี่ยวข้อง

การวิจัยครั้งนี้เพื่อศึกษาระดับการปฏิบัติเกี่ยวกับการบริหารจัดการศูนย์พัฒนาเด็กเล็ก เทศบาลตำบลหนองแปน อำเภออมลาคัย จังหวัดกาฬสินธุ์ ผู้วิจัยได้ศึกษาค้นคว้างานวิจัยที่เกี่ยวข้องจากหนังสือ เอกสาร บทความ แนวคิด ทฤษฎีที่เกี่ยวข้องดังต่อไปนี้

1. การบริหารจัดการศึกษาแบบมีส่วนร่วม
2. การจัดการศึกษาขององค์กรปกครองส่วนท้องถิ่น
3. บริบทเกี่ยวกับเทศบาล
4. แนวคิดเกี่ยวกับศูนย์พัฒนาเด็กเล็ก
5. มาตรฐานการดำเนินงานศูนย์พัฒนาเด็กเล็กขององค์กรปกครองส่วนท้องถิ่น
6. งานวิจัยที่เกี่ยวข้อง

การบริหารจัดการศึกษาแบบมีส่วนร่วม

เมตต์ เมตต์การุณจิต (2553 : 9-34) การบริหารแบบมีส่วนร่วมนั้นมีมาตั้งแต่อดีต จากการที่มนุษย์รวมตัวกันเพื่อร่วมกันคิดและวางแผนที่จะต่อสู้กับธรรมชาติ การทำกิจกรรมอะไรก็ตามหากทำตามลำพังแล้วก็ยากที่จะประสบความสำเร็จ ดังจะเห็นได้จากการทำธุรกิจส่วนตัวที่อาจมีโอกาสประสบความสำเร็จได้มากและพัฒนาได้ยาก ในทางตรงกันข้ามการทำในรูปของกลุ่มบุคคล ห้างหุ้นส่วน บริษัท หรือระบบสหกรณ์ จะมีโอกาสเจริญก้าวหน้าสูงกว่า เพราะทำในรูปของคณะกรรมการหรือกลุ่มบุคคล สิ่งเหล่านี้เป็นเครื่องชี้ให้เห็นว่า คนคนเดียวไม่สามารถจะทำกิจกรรมทุกอย่างได้ ทั้งนี้เพราะมีข้อจำกัดหลายด้าน เช่น ทางด้านชีววิทยา สรีรวิทยา เศรษฐกิจ สังคม เป็นต้น กิจกรรมที่จะเจริญก้าวหน้าได้นั้นต้องอาศัยการมีส่วนร่วมเกี่ยวข้องในการช่วยเหลือสนับสนุน มีการรับผิดชอบร่วมกัน ซึ่งล้วนแต่เป็นผลทางด้านจิตใจ และอารมณ์ อันจะช่วยกระตุ้นให้ภารกิจสำเร็จตามวัตถุประสงค์

ดังนั้นความสำเร็จขององค์กรจึงขึ้นอยู่กับความร่วมมือ ในการจัดการศึกษาที่เช่นกัน เป็นต้องให้ทุกภาคส่วนเข้ามามีส่วนร่วม ซึ่งนับว่าเป็นแนวทางที่สำคัญในการเสริมสร้างการปฏิบัติงานในสถานศึกษาให้มีประสิทธิภาพและมีความเข้มแข็งยั่งยืน

นักทฤษฎีกลุ่มมนุษยสัมพันธ์ต่างตระหนักดีว่า ผู้บริหารควรให้ผู้ปฏิบัติงานมีส่วนเกี่ยวข้องในการดำเนินกิจกรรมขององค์กร และมีความเชื่อในพื้นฐานว่าถ้าฝ่ายผู้ปฏิบัติงานมีโอกาสเข้าไปมีส่วนร่วมในการตัดสินใจมากเท่าใด ก็ยิ่งมีความเข้าใจในปัญหาขององค์กรและบทบาทของฝ่ายบริหารมากขึ้นเท่านั้น ซึ่งจะก่อให้เกิดความร่วมมือร่วมใจและผลักดันให้ภารกิจบรรลุเป้าหมาย ในทางตรงกันข้าม ถ้าทั้ง 2 ฝ่าย มีความคิดเห็นไม่ตรงกัน ก็อาจจะทำให้ผู้ปฏิบัติงานแยกตัวออกจากองค์กร ทั้งนี้เพราะไม่ได้มีส่วนเกี่ยวข้องในการรับผิดชอบหรือมีส่วนร่วมในการตัดสินใจ อีกทั้งอาจมองว่าผู้บริหารไม่เห็นคุณค่าของตน พฤติกรรมในองค์กรจึงแสดงออกมาในรูปของความเลือยชา ไม่เอาใจใส่ สิ่งเหล่านี้ไม่เป็นที่พึงประสงค์ขององค์กรอย่างแน่นอน

ด้วยเหตุนี้การบริหารงานแบบมีส่วนร่วมจึงทำให้ฝ่ายผู้ปฏิบัติงานกับผู้บริหารมีความเป็นอันหนึ่งอันเดียวกัน ถ้าเจ้าหน้าที่ยอมรับเป้าหมายขององค์กรมาเป็นเป้าหมายของตนแล้ว ก็จะทำให้องค์กรประสบความสำเร็จมากยิ่งขึ้น เพราะบรรยากาศในการทำงานจะมีความสามัคคีปรองดอง มีความเข้าใจซึ่งกันและกัน มีความเป็นระเบียบ ซึ่งสิ่งเหล่านี้จะเป็นปัจจัยที่ก่อให้เกิดพลัง

1. การบริหารแบบมีส่วนร่วม

1.1 ความหมายของการมีส่วนร่วม

แนวคิดเกี่ยวกับความหมายของการมีส่วนร่วม มีนักวิชาการให้ความหมายไว้มากมายมีทั้งเหมือนกันและแตกต่างกัน เพื่อให้เกิดความเข้าใจอย่างถูกต้อง ขอนำความหมายของคำว่า “การมีส่วนร่วม” จากนันทวรรณของนักวิชาการและผู้ทำการวิจัยต่างๆ ดังนี้

เอกชัย กี่สุขพันธ์ (2538 : 237) ให้ความหมายว่า การบริหารแบบมีส่วนร่วม หมายถึง รูปแบบของความเกี่ยวข้องผูกพันร่วมกันของสมาชิกในการประชุมหรือเพื่อตัดสินใจ และควบคุมการทำงานร่วมกัน

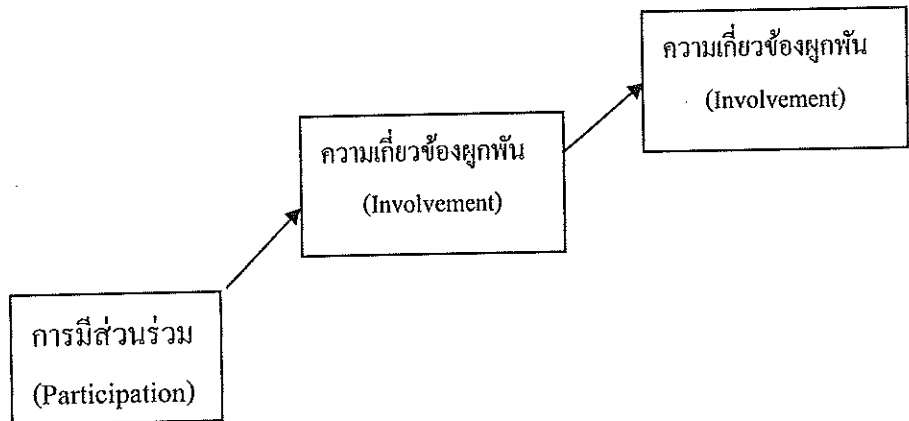

แผนภาพที่ 2 แสดงระดับความผูกพัน

ไพร์ตัน เตชะรินทร์ (2525 : 6) ได้ให้ความหมายของการมีส่วนร่วมในการพัฒนาว่าการมีส่วนร่วม หมายถึง กระบวนการที่รัฐบาลทำการส่งเสริม ชักนำ และสร้างโอกาสให้แก่ประชาชนในชุมชนทั้งส่วนบุคคล กลุ่มชน ชมรม สมาคม มูลนิธิ และองค์การอาสาสมัคร ให้เข้ามามีส่วนร่วมในการดำเนินงานเรื่องหนึ่งเรื่องใดหรือหลายเรื่องร่วมกัน

ยูวัฒน์ วุฒิเมธี (2534 : 67) กล่าวว่า สาระสำคัญของ การมีส่วนร่วมของประชาชนนั้นคือการเปิดโอกาสให้ประชาชนได้เข้ามามีส่วนร่วมในการคิดริเริ่ม การพิจารณาตัดสินใจ การร่วมปฏิบัติ และการร่วมรับผิดชอบในเรื่องต่าง ๆ อันมีผลกระทบมาถึงตัวประชาชนเอง การมีส่วนร่วมของประชาชนเป็นแนวคิดทางยุทธศาสตร์ของหลักการพัฒนาชุมชนที่จะทำให้ประชาชนบังเกิดความศรัทธาในตัวเอง (Self - reliance) ความเชื่อมั่นในตัวเอง (Self - confidence) ความรู้สึกเป็นเจ้าของ (Sense Belonging) ในการดำเนินงานตามโครงการพัฒนาต่าง ๆ ในชุมชน ซึ่งจะนำไปสู่ความสามารถและประสิทธิภาพในการปกครองตนเองในระบอบประชาธิปไตยของประชาชน

ชูชาติ พ่วงจิตต์ (2540 : 13) เห็นว่า การมีส่วนร่วม หมายถึง การเปิดโอกาสให้ประชาชนเข้ามามีส่วนตัดสินใจในกิจกรรมต่าง ๆ ที่มีผลกระทบถึงตัวประชาชน

Berkler. (1975 : 200) ได้ให้แนวคิดว่าการมีส่วนร่วม คือ การที่ผู้นำเปิดโอกาสให้ผู้ตามทุกคนเข้ามามีส่วนร่วมตัดสินใจในการทำงานเท่าที่จะสามารถทำได้

Erwin. (1976 : 130) กล่าวถึง การมีส่วนร่วมของประชาชนในการพัฒนาว่าการมีส่วนร่วม หมายถึง กระบวนการให้ประชาชนเข้ามามีส่วนเกี่ยวข้องในการดำเนินงานพัฒนา ร่วมคิด ร่วมตัดสินใจ แก้ปัญหาของตนเอง

กล่าวโดยสรุป สาระสำคัญของการทำงานมีส่วนร่วมก็คือ การเปิดโอกาสให้บุคคลหรือกลุ่มบุคคลเข้ามามีส่วนร่วมในกิจกรรม ไม่ว่าจะเป็นทางตรงหรือทางอ้อม ในลักษณะของการร่วมรับรู้ร่วมคิด ร่วมทำ ร่วมตัดสินใจ ร่วมติดตามผล การเปิดโอกาสให้เข้าร่วมกิจกรรมจะได้รับประโยชน์ในด้านการนำเอาความรู้ ความสามารถ และทักษะ ของคนในองค์กรหรือท้องถิ่นแล้วแต่กรณีมาใช้ ให้เป็นประโยชน์ต่อสังคม นอกจากนี้การเข้ามามีส่วนร่วมจะช่วยให้เข้าร่วมมีความรู้ดีกว่าตนเองมีคุณค่าและมีศักดิ์ศรี อีกทั้งจะกระตุ้นให้ทุกฝ่ายได้สำนึกในหน้าที่และความรับผิดชอบ ผู้ที่ละเลยหรือเฉยเมยไม่เข้าร่วมจะด้วยเหตุใดก็ตาม ย่อมทำให้เสียสิทธิ์หรือมีสิทธิ์น้อยกว่าผู้ที่เข้าร่วมในกิจกรรม หรือกล่าวได้ว่า การละเลยไม่สนใจเป็นสถานะที่บุคคลปลีกตัวออกจากสังคมนั่นเอง

1.2 ปรัชญาของการบริหารแบบมีส่วนร่วม

การบริหารแบบมีส่วนร่วม เป็นผลมาจากพัฒนาการของการศึกษาค้นคว้าศาสตร์การบริหารในยุคต่าง ๆ ของมนุษย์ที่มีความเพียรพยายามที่จะคิดหาวิธีมาพัฒนายุทธศาสตร์ในการทำงาน วิทยาการต่าง ๆ จึงมีความเคลื่อนไหวตลอดเวลาและเกิดแนวคิดทฤษฎีใหม่ ๆ

หลักการสำคัญของการบริหารแบบมีส่วนร่วม คือ การสร้างบรรยากาศในการทำงานแบบประชาธิปไตย เปิดโอกาสให้ผู้ร่วมงานได้แสดงความคิดเห็น มีส่วนร่วมในการตัดสินใจและรับผิดชอบ สิ่งเหล่านี้จะทำให้ผู้ร่วมงานเกิดความเข้าใจในปัญหาของหน่วยงาน สำหรับการเพิ่มค่าจ้างนั้น อาจมิใช่เป็นสิ่งจูงใจให้ทำงานได้อย่างเต็มที่เสมอไป แต่การให้รางวัลด้วยการชมเชย ยกย่อง ให้เกียรติ อาจเป็นแรงกระตุ้นสำคัญที่ทำให้ผู้ปฏิบัติงานเกิดพลังต่าง ๆ ในการทำงาน เมื่อประสบความสำเร็จ ผู้ปฏิบัติย่อมมีความภาคภูมิใจ แม้มิได้รับเป็นเงินหรือค่าจ้างเป็นการตอบแทน

การทำงานที่ผู้บริหารคิดคำนึงแต่ผลประโยชน์ด้านเดียวด้วยการให้ทำงานตามตารางทำตามกรอบที่กำหนด มีการควบคุมทั้งเวลาและกฎระเบียบ โดยมีให้ผู้ปฏิบัติมีส่วนร่วมในกิจการ องค์กรย่อมไม่สามารถพัฒนาให้เจริญก้าวหน้าได้ดี เพราะสมาชิกในหน่วยงานไม่เข้าใจวัตถุประสงค์และอาจต้องทำงานอย่างฝืนใจ ดังนั้นผลผลิตที่ได้จึงไม่ดีเท่าที่ควรเพราะไม่ได้เกิดจากความภาคภูมิใจในความสำเร็จ เนื่องจากความสำเร็จเกิดจากผลงานของผู้บริหารในที่สุดองค์กรก็จะมีพฤติกรรมการทำงานในลักษณะที่แต่ละคนต่างทำไปตามหน้าที่เท่านั้นเป็นผลนำไปสู่การไม่แสดงความคิดริเริ่มสร้างสรรค์ใด ๆ

จากหลักการดังกล่าว นำมาประมวลเป็นปรัชญาการบริหารแบบมีส่วนร่วมดังนี้

1. การบริหารแบบมีส่วนร่วมเป็นการทำงานในบรรยากาศแบบประชาธิปไตยมีการเปิดโอกาสให้ผู้ร่วมงานแสดงความคิดเห็นและตัดสินใจในกระบวนการบริหาร

2. โดยธรรมชาติแล้วมนุษย์มีข้อจำกัดทางด้านร่างกาย สติปัญญา ความสามารถ เศรษฐกิจ สังคม ฯลฯ ทำให้ไม่สามารถกระทำการต่าง ๆ ให้สำเร็จได้ด้วยตัวคนเดียว จึงต้องมีการร่วมแรงร่วมใจกันแก้ปัญหาในข้อจำกัดดังกล่าว

3. การเปิดโอกาสให้มีส่วนร่วมในการบริหาร จะเป็นปัจจัยหนึ่งที่ช่วยกระตุ้นให้การทำงานสำเร็จอย่างมีประสิทธิภาพ สร้างบรรยากาศที่ก่อให้เกิดความผูกพันทั้งด้านจิตใจ อารมณ์และสังคมที่มีต่อกิจกรรมนั้น ๆ

จากปรัชญาทั้ง 3 ประการนี้ จึงเป็นแนวทางในการดำเนินงานที่จะก่อให้เกิดผลดีในกิจกรรมต่าง ๆ และเป็นกลวิธีประการหนึ่งในการบริหาร ในทำนองที่ว่า “หัวเดียวกระเทียมลีบ” “สองหัวดีกว่าหัวเดียว” หรือ “สองแรงแข่งขัน” ดังนั้นมนุษย์จะอยู่อย่างโดดเดี่ยวไม่ได้ จึงต้องใช้ชีวิตอยู่ร่วมกันเพื่อทำกิจกรรมต่าง ๆ เช่น บริษัท ห้างหุ้นส่วน สมาคม ชมรม การเมือง การศึกษา เป็นต้น ซึ่งความแตกต่างระหว่างการทำงานคนเดียวกับการทำงานแบบรวมกลุ่มกัน สามารถแสดงให้เห็นดังภาพต่อไปนี้

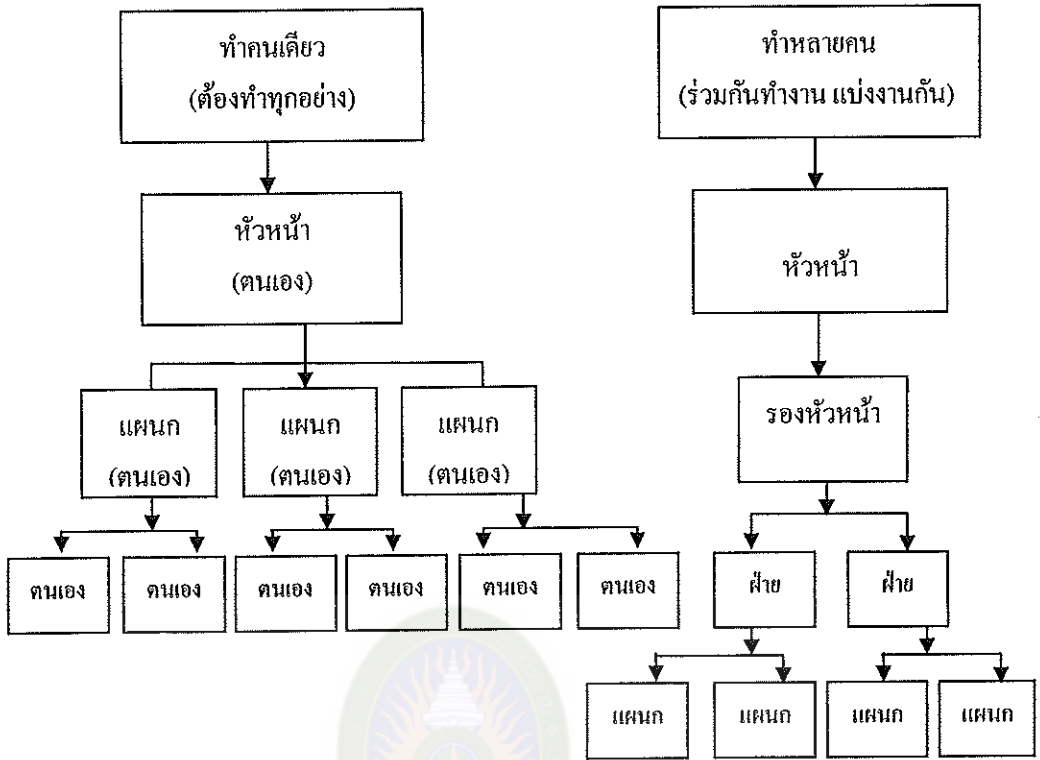

แผนภาพที่ 3 แสดงการทำงานของบุคคลเดียวกับการทำงานแบบรวมกลุ่มกัน

1.3 ประเภทของการมีส่วนร่วม

การมีส่วนร่วมโดยทั่วไปแบ่งเป็น 2 ประเภท ได้แก่

1.3.1 การมีส่วนร่วมโดยตรง การมีส่วนร่วมในการบริหารเป็นเรื่องที่เกี่ยวข้องกับการตัดสินใจเป็นสำคัญ ดังนั้นผู้มีหน้าที่รับผิดชอบกิจกรรมโดยตรง เช่น ผู้บริหาร หัวหน้า โครงการ มักจะเปิดโอกาสให้บุคคลอื่นเข้ามามีส่วนร่วมในรูปของกรรมการที่ปรึกษา ที่ให้ข้อเสนอแนะ ข้อคิด เพราะกิจกรรมบางอย่างอาจมีอุปสรรคไม่สามารถแก้ปัญหาให้ลุล่วงไปได้ด้วยดี จึงจำเป็นต้องให้บุคคลอื่นเข้ามามีส่วนร่วมในการตัดสินใจ เพื่อให้ผลการตัดสินใจเป็นที่ยอมรับแก่คนทั่วไปหรือเกิดผลงานที่มีประสิทธิภาพ การมีส่วนร่วมโดยตรงจึงมีสาระสำคัญอยู่ที่ว่าเป็นการร่วมอย่างเป็นทางการและมักจะทำเป็นลายลักษณ์อักษร เช่น คำสั่งแต่งตั้ง หนังสือเชิญประชุม บันทึกการประชุม เป็นต้น

1.3.2 การมีส่วนร่วมโดยอ้อม เป็นเรื่องของการทำกิจกรรมใดกิจกรรมหนึ่งให้บรรลุเป้าหมายอย่างไม่เป็นทางการ โดยไม่ได้ร่วมในการตัดสินใจในกระบวนการบริหาร แต่เป็นเรื่องของการให้การสนับสนุน ส่งเสริมให้บรรลุเป้าหมายเท่านั้น เช่น การบริจาคเงิน

วัตถุประสงค์ ทรัพยากร แรงงาน เข้าช่วยสมทบ ไม่ได้เข้าร่วมประชุมแต่ยินดีร่วมมือ เป็นต้น

1.4 เครื่องมือการบริหารแบบมีส่วนร่วม

เครื่องมือในการบริหารมีหลายประเภทแตกต่างกันไปตามลักษณะของงาน รวมถึงบทบาทและภาวะของผู้นำด้วย แต่ละกล่าวพอสังเขป ดังต่อไปนี้

1.4.1 การให้คำปรึกษา (Consultation) เป็นรูปแบบหนึ่งที่ผู้นำและผู้บริหาร เปิดโอกาสให้ผู้ร่วมงานหรือระหว่างผู้ดำเนินการกับผู้ที่เกี่ยวข้องได้มีส่วนร่วมในการแสดงความคิดเห็นก่อนที่ผู้บริหารจะวินิจฉัยเพื่อให้ภารกิจนั้นๆ สำเร็จตามวัตถุประสงค์ อาจเป็นการ จัดตั้งชั่วคราวเพื่อปรึกษาปัญหาเฉพาะหน้าหรือจะกระทำในรูปของการให้เป็นที่ปรึกษา กรรมการ ประธานหรือในรูปของคณะกรรมการ ข้อเสนอแนะหรือข้อคิดเหล่านี้ ผู้บริหารอาจจะเห็นด้วยหรือไม่เห็นด้วยก็ได้ การปรึกษาหารือเป็นการรับฟังความคิดเห็นและตรวจสอบ ข้อมูลบางประการก่อนที่จะมีการตัดสินใจดำเนินการและเพื่อประเมินผลบางประการที่อาจ มองข้ามไป นอกจากนี้ การปรึกษาหารือยังเป็นช่องทางหนึ่งในการเผยแพร่ข้อมูลข่าวสารเพื่อ เสริมสร้างให้เกิดความเข้าใจและเปิดโอกาสให้มีการเสนอแนะทางเลือกประกอบการตัดสินใจ รูปแบบของการให้คำปรึกษาหารือนี้เหมาะสำหรับการบริหารภารกิจที่ไม่ใหญ่โตหรือใช้กับ ผู้บริหารระดับต้น

1.4.2 การทำงานเป็นทีมหรือการสร้างทีมงาน (Team Building) เป็นกลุ่ม บุคคลตั้งแต่ 2 คน ขึ้นไปร่วมกันทำงานให้สำเร็จตามวัตถุประสงค์ ซึ่งในการทำงานนั้นทุกคน จะต้องเข้าใจในวัตถุประสงค์ มีการประสานงาน และสามารถทำหน้าที่แทนกัน ได้อย่างราบรื่น

หลักการทำงานเป็นทีม

- 1) มีการวางแผนการทำงานร่วมกัน
- 2) ทุกคนมีส่วนร่วมในการกำหนดวัตถุประสงค์และเป้าหมาย
- 3) มีบรรยากาศในการทำงานแบบประชาธิปไตย
- 4) มีการประสานงานกัน
- 5) มีการตัดสินใจร่วมกัน
- 6) ความสำเร็จของงานจะต้องถือว่าเป็นผลงานของกลุ่ม มิใช่เกิด

จากผู้ใดผู้หนึ่ง

1.4.3 กลุ่มคุณภาพ (QC Circle) การบริหารวิธีนี้เรียกได้หลายอย่าง เช่น กลุ่มสร้างคุณภาพงาน กลุ่มกิจกรรม QC กลุ่มพัฒนาคุณภาพงาน ฯลฯ ซึ่งล้วนมาจากคำว่า Quality Control Circle เป็นการทำงานของคนกลุ่มเล็ก ๆ ประมาณ 3 ถึง 15 คน แต่นิยมกันมากคือ

8 ถึง 9 คน จากแผนกงานเดียวกัน เช่น กลุ่มสาระการเรียนรู้ภาษาไทย สุขศึกษาและพลศึกษาหรือภาษาต่างประเทศ เป็นต้น มาพบปะกันเป็นประจำเพื่อควบคุมคุณภาพของการปฏิบัติงาน ปรับปรุงวิธีการทำงาน โดยมาร่วมกันคิดค้นหาสาเหตุของปัญหา วิเคราะห์จนได้ข้อสรุปของปัญหา จากนั้นจึงเสนอแนวทางการแก้ไข วิธีการนี้เหมาะสำหรับใช้กับบุคลากรในระดับพนักงาน ผู้ปฏิบัติงานในองค์กร (Worker) หรือระดับหัวหน้างาน (Foreman)

1.4.4 การรับฟังข้อเสนอแนะ (Suggestion Program : SP) เป็นการที่ผู้บริหารเปิดโอกาส หรือกระตุ้นให้บุคลากรแต่ละคนแสดงความคิดเห็นและข้อเสนอแนะในการทำงาน เพื่อจะได้นำมาปรับปรุงการทำงานให้มีประสิทธิภาพยิ่งขึ้น วิธีนี้จะเน้นไปที่แต่ละบุคคล ซึ่งตรงกันข้ามกับการบริหารโดยใช้กลุ่มในการแก้ปัญหา ข้อคิดเห็นนี้จะต้องมีสมาชิกทั้งหมดอย่างน้อยร้อยละ 15

เอกชัย กี่สุขพันธ์ (2538 : 330) กล่าวว่า ระบบข้อเสนอแนะ (Suggestion System) เป็นอีกรูปแบบหนึ่งของการบริหารแบบมีส่วนร่วม ที่ได้ผลมากในทางปฏิบัติและแตกต่างจากข้อเสนอแนะทั่ว ๆ ไป เพราะมีลักษณะเป็นกล่องหรือผู้รับฟังความคิดเห็น ซึ่งหลายบริษัทจะจัดให้มีแบบฟอร์มข้อเสนอแนะเพื่อให้พนักงานทุกคนเขียนรายละเอียด เช่น ปัญหาที่พบคืออะไร มีสาเหตุมาจากอะไรและจะมีวิธีการแก้ไขอย่างไรซึ่งข้อมูลที่ให้เขียนรายละเอียดจะแตกต่างกันไปตามความต้องการของแต่ละบริษัท ซึ่งบริษัทจะมีคณะกรรมการพิจารณาว่าข้อเสนอแนะของพนักงานคนใดจะนำไปสู่การปรับปรุงการทำงานของบริษัทให้บังเกิดผลได้มากน้อยเพียงใดและสมควรนำไปทดลองตามข้อเสนอแนะหรือไม่ หากคณะกรรมการพิจารณาแล้วเห็นว่าข้อเสนอแนะของใครดีทางบริษัทก็จะมีรางวัลตอบแทนให้ ซึ่งหลายบริษัทในประเทศไทยใช้อยู่ เช่น บริษัทในเครือซีเมนต์ไทย ธนาคารพาณิชย์บางแห่ง เป็นต้น

1.4.5 การฝึกอบรม ที-กรุป (T-group Approach or Sensitivity) เป็นการบริหารแบบมีส่วนร่วมในรูปของการฝึกอบรมในห้องปฏิบัติการ โดยจัดเป็นกลุ่มเล็ก ๆ นั่งพูดคุยกันอย่างเปิดเผย โดยทุกคนจะต้องทำความเข้าใจบุคลิก ค่านิยม แรงจูงใจ และปัญหาอุปสรรคในการทำงาน การฝึกอบรมประเภทนี้จึงเน้นกระบวนการ (Process) มากกว่าเนื้อหา (Content) ซึ่งจะช่วยให้รู้จักตนเองดียิ่งขึ้นอันนำไปสู่ทัศนคติที่ดีต่อตนเองคุณค่าใหม่ของกลุ่ม

วัตถุประสงค์ที่สำคัญของ ที-กรุป

- 1) สร้างจิตสำนึก (Sensitivity) ในการรับรู้พฤติกรรมของผู้อื่น และสามารถปรับพฤติกรรมเข้าหากันได้

- 2) สามารถประเมินว่าทำไมผู้อื่นจึงมีพฤติกรรมเช่นนั้น
- 3) สามารถควบคุมพฤติกรรมตนเองได้ (Behavioral Flexibility)

ไม่ว่าจะอยู่ในสถานการณ์เช่นใด

ปัจจุบัน ที-กรุป ได้มีการพัฒนารูปแบบการฝึกอบรมแตกต่างกันไปตามวัตถุประสงค์ของหน่วยงาน เช่น เน้นกระบวนการกลุ่ม การสื่อสาร ทักษะคิด เป็นต้น อย่างไรก็ตาม ที-กรุป ก็ยังคงเป็นรูปแบบของการบริหารแบบมีส่วนร่วมที่น่าสนใจ

1.4.6 การมอบอำนาจ (Delegated Power) ดังได้กล่าวแล้วว่า คนคนเดียวยากที่จะทำอะไรให้สำเร็จได้โดยลำพัง โดยเฉพาะงานใหญ่โตและมีความซับซ้อน ดังนั้นต้องมีการมอบหมายงานหรืออำนาจบางส่วนให้ผู้ได้บังคับบัญชาทำแทน ผู้รับมอบอำนาจก็จะมีภาระหน้าที่ที่ได้รับรวมถึงอำนาจในการวินิจฉัยตัดสินใจและสั่งการเท่าที่ได้รับมอบหมาย ซึ่งวิธีการนี้เท่ากับเป็นการกระจายอำนาจ (Decentralization) เพื่อแบ่งเบาภาระหน้าที่ของผู้บริหาร สร้างบรรยากาศในการทำงานแบบประชาธิปไตยและเปิดโอกาสทางเลือกให้ผู้ร่วมงานในการบริหาร อย่างไรก็ตาม อำนาจในการปกครองหรือการบังคับบัญชายังคงอยู่กับผู้บริหารสูงสุด

1.5 ผลดีของการบริหารแบบมีส่วนร่วม

1.5.1 เป็นการสร้างสรรค์ให้มีการระดมสรรพกำลังจากบุคคลต่างๆ เช่น พลังความคิด สติปัญญา ความรู้ ความสามารถ ประสบการณ์ เป็นต้น

1.5.2 เป็นการสร้างบรรยากาศและพัฒนาประชาธิปไตยในการทำงาน

1.5.3 ช่วยลดความขัดแย้งระหว่างผู้บริหารกับผู้ปฏิบัติงานเพราะเกิดความเข้าใจซึ่งกันและกัน มีส่วนช่วยให้ประสานงานกันดี

1.5.4 การบริหารแบบมีส่วนร่วมจะทำให้งานมีประสิทธิภาพและคุณภาพที่ดี เพราะจะมีความผิดพลาดน้อย

1.5.5 ผลงานที่เกิดขึ้นจะก่อให้เกิดความภาคภูมิใจแก่บุคลากรทุกคน เพราะทุกคนมีส่วนร่วมในความสำเร็จของงาน

1.5.6 ช่วยให้งานสำเร็จลงได้ในเวลาอันรวดเร็วเพราะมีการแบ่งหน้าที่กันทำ

1.5.7 สร้างความสมดุลระหว่างฝ่ายบริหารกับฝ่ายปฏิบัติ

1.6 ข้อจำกัดของการบริหารแบบมีส่วนร่วม

แม้ว่าการบริหารงานแบบมีส่วนร่วมจะมีข้อดีอยู่หลายประการก็ตาม แต่ก็ยังมีข้อเสียและข้อจำกัด ดังนี้

1.6.1 การเปิดโอกาสให้แสดงความคิดเห็นในการบริหาร อาจเกิดความขัดแย้งหรือไม่สอดคล้องกับฝ่ายบริหารซึ่งอาจทำให้กิจกรรมนั้นล่าช้าหรือล้มเหลวได้

1.6.2 การเปิดโอกาสให้มีส่วนร่วมในการบริหาร อาจเป็นช่องทางหนึ่งที่ก่อให้เกิดกลุ่มอิทธิพลที่ใช้พลังของกลุ่มไปในทางไม่สร้างสรรค์เพื่อประโยชน์ของตนเองหรือพวกพ้องขึ้นได้

1.6.3 ผู้บริหารบางคนคิดว่าการขอมให้ฝ่ายผู้ปฏิบัติงานมีส่วนร่วมในการใช้อำนาจและรับผิดชอบ จะทำให้ตนเองสูญเสียอำนาจ

1.6.4 การบริหารงานแบบมีส่วนร่วมไม่สามารถนำไปใช้กับงานที่เร่งด่วนได้ เพราะต้องใช้เวลามากในกระบวนการบริหาร เช่น การประชุมหลายครั้งเพื่อให้ได้ข้อยุติ เป็นต้น

1.6.5 การมีส่วนร่วมในการบริหารงานบางกรณีต้องใช้งบประมาณมาก ดังนั้นจึงต้องคำนึงถึงผลตอบแทนว่าจะคุ้มค่ากับการลงทุนหรือไม่

1.6.6 การคัดเลือกผู้เข้าร่วมงาน ถ้าได้บุคคลที่ไม่มีความรู้ความสามารถและไม่มีความเหมาะสมกับงาน อาจจะทำให้เกิดการเสียเวลาและยุ่งยากในภายหลัง

1.6.7 ความคิดเห็นของบุคคลภายนอกองค์กร โดยเฉพาะประชาชนอาจไม่ได้รับการยอมรับเท่าที่ควร

1.6.8 การไม่เข้าใจในบทบาทหน้าที่ มักจะทำให้เกิดการก้าวท้าวหน้าที่ซึ่งกันและกัน

กล่าวโดยสรุป การบริหารแบบมีส่วนร่วมนั้นมีมาตั้งแต่อดีตที่ยังไม่มีการศึกษาเป็นวิชาการ ดังจะเห็นได้จากการสร้างกำแพงเมืองจีน การก่อสร้างพระบรมมหาราชวังของไทย หรือพีระมิด การมีส่วนร่วมบริหารจัดการได้มีการพัฒนามาเป็นลำดับ ซึ่งมีทั้งแบบสร้างสรรค์และไม่สร้างสรรค์ ที่ก่อให้เกิดความขัดแย้ง ทั้งนี้เพราะมนุษย์มีความรู้ ประสบการณ์ ค่านิยม วัฒนธรรมประเพณีแตกต่างกัน จึงเป็นหน้าที่ของผู้บริหารที่จะใช้ภาวะของการเป็นผู้นำในการแก้ไขสถานการณ์ต่าง ๆ อันจะทำให้การบริหารงานแบบมีส่วนร่วมบรรลุเป้าหมายในที่สุด

2. การมีส่วนร่วมในการศึกษากับการมีส่วนร่วมบริหารจัดการศึกษา

ถ้าพิจารณาถึงเรื่องของการมีส่วนร่วมจะเห็นว่า มีหลายลักษณะหลายรูปแบบหลายวิธีการ บางคนเพียงบริจาคเงินช่วยเหลือโรงเรียน ให้คำปรึกษาแก่โรงเรียนหรือช่วยประชาสัมพันธ์กิจการของโรงเรียน เหล่านี้ก็ถือว่ามีส่วนร่วม แต่จะมีส่วนร่วมในการบริหารและการจัดการศึกษาด้วยหรือไม่ นั่น ก็ต้องพิจารณาเป็นเรื่อง ๆ ไป ซึ่งการมีส่วนร่วมในการ

ศึกษากับการมีส่วนร่วมในการบริหารและการจัดการศึกษามีข้อสังเกต ดังนี้

2.1 การมีส่วนร่วมในการศึกษา เช่น การบริจาคเงินช่วยเหลือ การร่วมแรง
 ซ่อมแซม โรงเรียน การเข้าประชุม การบริจาคที่ดินเข้าโรงเรียน การซื้อคอมพิวเตอร์ให้ เป็นต้น
 ในลักษณะนี้ไม่ถือเป็นเรื่องของการบริหาร เพราะว่าเป็นเรื่องที่เกี่ยวข้องกับการศึกษา
 เท่านั้น

2.2 การมีส่วนร่วมในการบริหารจัดการศึกษา ในหลักการบริหารจัดการศึกษา
 จะมีกระบวนการและขอบเขตที่แน่นอน เช่น มีการใช้ทรัพยากร ใช้เทคนิคในกระบวนการ
 บริหารดังนั้นจึงต้องพิจารณาว่ากิจกรรมของผู้เข้าร่วมมีลักษณะใด และเข้าข่ายการบริหารจัดการ
 หรือไม่ ในกรณีนี้บทบาทหน้าที่ของคณะกรรมการสถานศึกษาที่กำหนดขึ้นใหม่นั้น จะเข้า
 ลักษณะของการร่วมบริหารกิจการของสถานศึกษาเพราะมีการวางแผนการประชุม การแสดง
 ความคิดเห็น การประสานงาน การรายงาน และติดตามผล เป็นต้น

3. การมีส่วนร่วมของประชาชนในการบริหารการศึกษา

ประชาชนเป็นบริบทขององค์กรที่สำคัญและมีสัดส่วนเป็นจำนวนค่อนข้างมาก
 เมื่อเทียบกับบุคลากรในองค์กร ย่อมจะเข้ามาเกี่ยวข้องอย่างยากที่จะหลีกเลี่ยง สิ่งที่จะต้อง
 พิจารณาก็คือ ประชาชนนั้นมีหลายระดับตั้งแต่การศึกษาเจตคติ ค่านิยม ดังนั้นจะขอนำแนวคิด
 ของนักการศึกษาไทยคนอื่น ๆ มากล่าวเพื่อให้เห็นภาพและเกิดความเข้าใจเป็นพื้นฐาน ดังนี้
 (เมตต์ เมตต์การุณจิตต์. 2553 : 49-57)

อศิน รพีพัฒน์ กล่าวว่า การมีส่วนร่วมของประชาชน คือ การให้ประชาชน
 เป็นผู้คิดค้นปัญหา เป็นผู้ทำทุกอย่าง ไม่ใช่เรากำหนดไปแล้วให้ประชาชนเข้าร่วมในเรื่องใด
 เรื่องหนึ่ง ทุกอย่างต้องเป็นเรื่องของประชาชนที่คิดขึ้นมา

ลือชัย ศรีเงินยวง และ ผาสุข เอกวานิช กล่าวถึงการมีส่วนร่วมของประชาชน
 ไว้ว่า การมีส่วนร่วมของประชาชนที่แท้จริงจะไม่หมายเพียงแต่การดึงเอาประชาชนเข้ามาร่วม
 โครงการที่รัฐเป็นผู้กำหนด “รูปแบบเป้าหมายของงาน” และ “กำหนดให้มีการร่วมงาน” ดังที่
 ผ่านมา แต่จะต้องมีส่วนร่วมอย่างมีสำนึกรับผิดชอบและมีบทบาทอย่างเต็มที่ ตั้งแต่คิดค้น
 ปัญหา วางแผนปฏิบัติงาน กำกับดูแล ตลอดจนประเมินผลติดตามงาน รวมทั้งการพยายาม
 จัดตั้งและพัฒนาองค์กรประชาชนให้เข้มแข็งบนพื้นฐานของการพึ่งตนเองเป็นสำคัญ

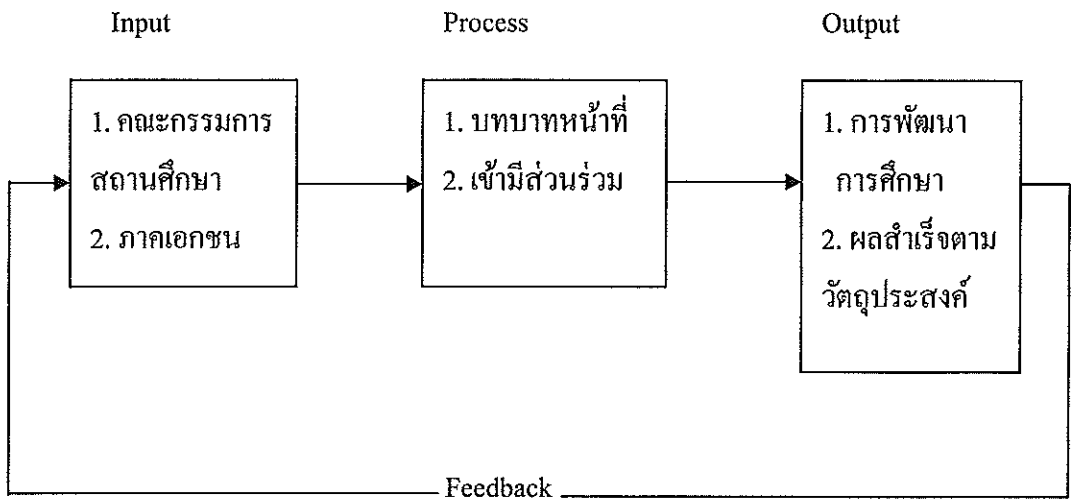

แผนภาพที่ 4 กระบวนการมีส่วนร่วมการบริหารการศึกษา

กล่าวโดยสรุป การมีส่วนร่วมของประชาชนในการบริหารการศึกษา หมายถึง การเปิดโอกาสให้ประชาชนหรือภาคเอกชน เข้ามามีส่วนร่วมในกระบวนการบริหารการศึกษา ไม่ว่าจะมีส่วนร่วมในการวางแผน การแสดงความคิดเห็น การตัดสินใจ และการประสานงาน ตลอดจนการประเมินผลในลักษณะการร่วมคิด ร่วมทำ และร่วมแก้ปัญหา ด้วยความเสียสละและเต็มใจ สมัครใจมากกว่าจะถูกขอร้องแกมบังคับ การเปิดโอกาสให้ประชาชนมีส่วนร่วมในการบริหารจะช่วยให้การตัดสินใจละเอียดถี่ถ้วนมีโอกาสผิดพลาดน้อย ก่อให้เกิดผลดีแก่หน่วยงาน ซึ่งถ้าหากประชาชนมีแนวคิดเช่นนี้เป็นส่วนมาก ก็จะทำให้สังคมเข้มแข็งและจะเป็นฐานสำคัญของการปกครองในระบอบประชาธิปไตยต่อไป

3.1 โรงเรียนกับชุมชน

โรงเรียนกับชุมชนมีความสัมพันธ์กันมาโดยตลอด พ่อแม่เด็กต่างก็มั่นใจว่าบุตรหลานของตนเป็นคนดีเพราะว่าได้ผ่านการอบรมและการดูแลอย่างใกล้ชิดขณะที่เด็กอยู่บ้าน ในสายตาของผู้ปกครองเห็นว่าเด็กไม่น่าจะสร้างปัญหา แต่เมื่อเด็กเข้าสู่รั้วสถานศึกษา สิ่งแรกที่เราต้องเผชิญก็คือ ประสบการณ์ที่ไม่เหมือนกับการอยู่บ้าน ครู อาจารย์ จะดูแลในเรื่องของพฤติกรรมต่าง ๆ ไม่ใกล้ชิดเหมือนกับครอบครัว เพราะในสถานศึกษามีตารางการทำงาน การเรียนการสอน ครู อาจารย์ส่วนใหญ่จึงต้องเร่งทำงานให้ทันตามกำหนด อีกทั้งยังกังวลเรื่องเกณฑ์ของคะแนนว่าผลการศึกษาจะไม่ได้มาตรฐานเหมือนกับสถานศึกษาอื่น ๆ นอกจากนี้บุคลากรในสถานศึกษาก็มีภาระอื่น ๆ ตามที่ผู้บริหารมอบหมาย นี่คือการแตกต่างระหว่างสิ่งแวดล้อมของบ้านกับสถานศึกษา เมื่อเด็กเรียนหนังสือได้ไม่ดีก็เกิดความเบื่อหน่ายไม่สนใจ

ในการเรียน จึงมุ่งไปหาสิ่งอื่นมาทดแทน ซึ่งถ้าหากเด็กพบกับสิ่งสร้างสรรค์ก็จะดี แต่ถ้าเด็กไปพบกับสิ่งที่สังคมไม่พึงปรารถนาก็จะทำให้เกิดปัญหาต่าง ๆ จึงมีคำถามว่าใครจะเป็นตัวกลาง ทุกวันนี้คนกลางนั้นมีหลากหลาย ไม่ว่าจะเป็น สื่อมวลชน ผู้ปกครอง ชุมชน ที่สะท้อนให้ข้อมูลของปัญหา ผู้ที่ปรารถนาดีก็จะส่งข่าวหรือให้ข้อคิดแก่ทางราชการหรือสถานศึกษา แต่ก็มีใช้ว่าสถานศึกษาจะนำไปปรับปรุงแก้ไขทั้งหมด และอาจจะเมินเฉยต่อคำวิพากษ์วิจารณ์ หรือข้อเสนอแนะเหล่านั้นได้

ดังนั้นตัวกลางที่จะเป็นจุดเชื่อมระหว่างบ้านและชุมชนกับสถานศึกษาให้ได้ผลตามหลักของการบริหารแนวใหม่ก็คือ คณะกรรมการสถานศึกษา เพราะคณะบุคคลดังกล่าวได้ถูกตั้งขึ้น โดยมีระเบียบและกฎหมายรองรับ หรือมีบทบาทหน้าที่ที่กำหนดไว้อย่างชัดเจน เมื่อมองเห็นตัวเชื่อมที่จะนำไปสู่การแก้ปัญหาของเด็กนักเรียนแล้ว สิ่งที่กำลังวลก็คือ ทำอย่างไร ตัวเชื่อมนี้จะทำหน้าที่อย่างเต็มกำลังความสามารถ เพราะคณะกรรมการดังกล่าวมีจุดอ่อนหนึ่งก็คือ การทำงานที่ไม่มีสิ่งตอบแทน แต่ต้องเสียสละอย่างสูงทั้งทรัพย์สินและเวลา ในบางกรณีก็เกิดการท้อแท้เบื่อหน่าย เมื่อทำแล้วไม่ประสบผลสำเร็จ เพราะระหว่างบ้านและชุมชนกับสถานศึกษาต่างก็มีแบบแผนในการทำหน้าที่ต่างกัน เมื่อมีความไม่เข้าใจกันเกิดขึ้น ก็มักจะยกศักดิ์ศรีเพื่อแสดงให้เห็นว่าแต่ละฝ่ายมีคุณค่าเสมอกัน

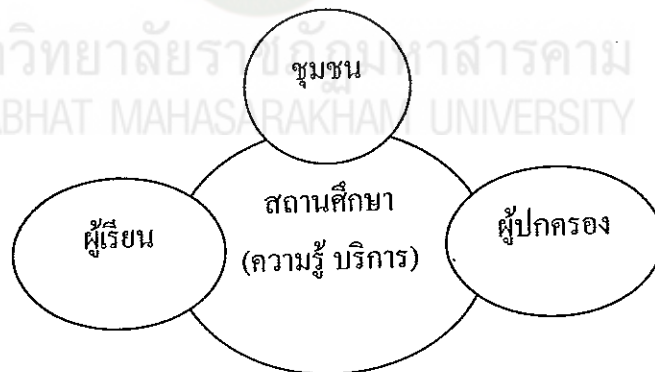

แผนภาพที่ 5 ความสัมพันธ์ระหว่างสถานศึกษากับชุมชน

3.2 เจตนารมณ์ของการมีส่วนร่วมบริหารการศึกษา

พระราชบัญญัติการศึกษาแห่งชาติ พ.ศ. 2542 และแก้ไขเพิ่มเติม (ฉบับที่ 2) พ.ศ. 2545 กำหนดให้ผู้ปกครอง ชุมชน เอกชน มีส่วนร่วมในการจัดการศึกษา โดยจะสำเร็จตามเจตนารมณ์ของกฎหมายฉบับนี้ได้ นั้น จะต้องมียุทธศาสตร์ประกอบที่สำคัญ ดังนี้

3.2.1 สถานศึกษา สถานศึกษาโดยเฉพาะผู้บริหารจะต้องมีวิสัยทัศน์ยอมรับการเปลี่ยนแปลงทางการศึกษา จะต้องเปิดใจกว้างและคิดว่าสถานศึกษามีใช่แหล่งความรู้เพียงอย่างเดียว แต่ความรู้ที่อยู่ล้อมรอบสถานศึกษานั้นยังมีอีกมากมาย การยอมรับว่าภูมิปัญญาชาวบ้านนั้นมีคุณค่า จะเป็นหนทางที่ทำให้สถานศึกษาเปิดรับการบูรณาการระหว่างภูมิความรู้ของสถานศึกษาและภูมิความรู้จากชาวบ้าน เพื่อให้เกิดประโยชน์แก่ชุมชนอย่างแท้จริง จะเห็นได้ว่าสถานศึกษาที่สอนด้านเทคโนโลยีได้มีการประดิษฐ์เครื่องใช้สอดคล้องกับการดำรงชีพ เช่น ห้องที่บางแห่งปลูกมะม่วงหิมพานต์มาก นักศึกษาจึงได้คิดค้นเครื่องกะเทาะเมล็ดมะม่วงหิมพานต์ และสามารถนำไปใช้ประโยชน์ในท้องถิ่น เป็นต้น สำหรับด้านครู อาจารย์ และบุคลากรทางการศึกษานั้น จะต้องมีการประกอบวิชาชีพครู หรือเรียกว่า ครูมืออาชีพ ดังนั้น ครู อาจารย์ จะต้องมีการพัฒนาความรู้อยู่เสมอ

3.2.2 คณะกรรมการสถานศึกษาขั้นพื้นฐาน คณะกรรมการสถานศึกษาขั้นพื้นฐานมีบทบาทสำคัญในการปฏิรูปการศึกษาให้บรรลุเป้าหมาย ในเรื่องนี้ทางราชการจะต้องมีการประชาสัมพันธ์ให้ความรู้เกี่ยวกับบทบาทหน้าที่ เพราะเท่าที่ค้นพบจากการวิจัย คณะกรรมการสถานศึกษายังไม่เข้าใจบทบาทหน้าที่ของตนเองดีพอ และการคัดเลือกสรรหาบุคคลดังกล่าวต้อง ได้ผู้ที่สนใจและมีความเข้าใจในการศึกษา ซึ่งถ้าหากได้คณะกรรมการสถานศึกษาที่มีคุณภาพ ก็จะช่วยเป็นแรงผลักดันให้การมีส่วนร่วมเป็นไปอย่างมีประสิทธิภาพ เพราะเป็นผู้ที่อยู่ใกล้ชิดกับชุมชน มีข้อมูล และทราบความต้องการของชุมชนดีพอ ซึ่งย่อมจะมองเห็นแนวทางในการแก้ไขปัญหา นอกจากนี้การจัดการศึกษาในอนาคตจะเป็นเรื่องของทุกคนไม่ใช่เรื่องของทางราชการแต่เพียงอย่างเดียวเหมือนแต่ก่อน เมื่อเป็นเช่นนี้คณะกรรมการสถานศึกษาจึงเป็นบุคคลสำคัญในการระดมสรรพกำลังเพื่อการศึกษา โดยเฉพาะเรื่องกองทุนการศึกษา

3.2.3 การเรียนการสอน การเตรียมการสอนเป็นหน้าที่ของสถานศึกษาที่จะต้องมีความพร้อมในทุกด้าน ไม่ว่าจะเป็นด้านบุคลากร อุปกรณ์ อาคารสถานที่ เพื่อให้เด็กได้เรียนอย่างเสมอภาค สำหรับกระบวนการเรียนรู้จะต้องให้เด็กทุกคนมีความสามารถเรียนรู้และพัฒนาตนเอง ได้ โดยถือว่าผู้เรียนมีความสำคัญที่สุด นั่นก็คือ การยึดเด็กเป็นศูนย์กลาง (Child Centered) สถานศึกษาจะต้องร่วมกับภาคเอกชนเพื่อสร้างความเข้มแข็งให้ชุมชน จัดกระบวนการเรียนรู้ในชุมชนเพื่อให้ชุมชนมีการจัดการศึกษาโดยใช้ภูมิปัญญาและวิทยาการต่าง ๆ เพื่อพัฒนาชุมชนให้สอดคล้องกับสภาพปัญหาและความต้องการ สถานศึกษาจะต้องมีการแลกเปลี่ยนประสบการณ์พัฒนากับชุมชน

อย่างไรก็ตาม บุคคลภายนอกมีสิทธิที่จะติดตามผลการดำเนินงานของสถานศึกษา เช่น ผลการเรียน การใช้จ่าย การจัดกิจกรรม การบริหารสถานศึกษาซึ่งสถานศึกษาควรมีการรายงานให้สาธารณชนทราบ โดยเฉพาะคณะกรรมการสถานศึกษาที่มีหน้าที่ติดตามดูแลกิจการของสถานศึกษาและจะต้องทำหน้าที่นี้ให้ดีที่สุด

3.2.4 หลักสูตร หลักสูตรเป็นหัวใจสำคัญของการศึกษาเปรียบเสมือนเป้าหมายของการเดินทางหรือเข็มทิศทางการศึกษา เพราะถ้าหลักสูตรไม่มีทิศทางที่ชัดเจนก็จะไม่ทราบว่าจุดหมายคืออะไร อยู่ที่ไหน กลายเป็นการเดินทางไร้จุดหมาย ดังนั้นหลักสูตรต้องได้มาตรฐานสากล ผู้ทำให้หลักสูตรได้มาตรฐานนอกจากกระทรวงศึกษาธิการแล้วสถานศึกษา ผู้ปกครอง และคณะกรรมการสถานศึกษา จะต้องเป็นผู้ร่วมมือกันพิจารณากำหนด โดยยึดความต้องการของนักเรียนและสังคมเป็นเกณฑ์ นอกจากนี้การวัดผลต้องเที่ยงตรงตลอดจนใช้สื่อและเทคโนโลยีที่ทันสมัย จึงจะสอดคล้องกับการเรียนการสอน หลักสูตรที่ดีจะต้องมีการยืดหยุ่น เช่น มีการเทียบโอนผลการเรียนที่ผู้เรียนสะสมไว้ในรูปแบบเดียวกันหรือต่างรูปแบบได้ ไม่ว่าจะเป็ผลการเรียนที่มาจากสถานศึกษาเดียวกันหรือไม่ก็ตาม รวมทั้งการเรียนรู้นอกระบบตามอัธยาศัย การฝึกอาชีพ หรือประสบการณ์ทำงาน นอกจากนี้ การจัดทำหลักสูตรจะต้องคำนึงถึงสภาพปัญหาในชุมชนและสังคม ภูมิปัญญาท้องถิ่น เพื่อให้สอดคล้องกับความต้องการของครอบครัว ชุมชน สังคม และประเทศชาติ

กล่าวโดยสรุป องค์ประกอบสำคัญของการมีส่วนร่วมจัดการศึกษา ได้แก่ สถานศึกษา ซึ่งรวมถึงบุคลากรของสถานศึกษาด้วย คณะกรรมการสถานศึกษา ซึ่งรวมถึงสังคมทุกฝ่าย การจัดการเรียนการสอนและหลักสูตร ซึ่งทุกปัจจัยจะต้องสอดคล้องสัมพันธ์กัน จึงจะผลักดันให้การศึกษามีประสิทธิภาพ ครูที่ทำหน้าที่สอนจะต้องยึดผู้เรียนเป็นศูนย์กลางอย่างแท้จริง โดยเฉพาะผู้บริหารเป็นบุคคลที่สำคัญยิ่งที่จะต้องปรับเปลี่ยนการทำงานแบบดั้งเดิมมาเป็นการทำงานโดยวิธีใหม่ ให้ทันกับยุคของการเปลี่ยนแปลง

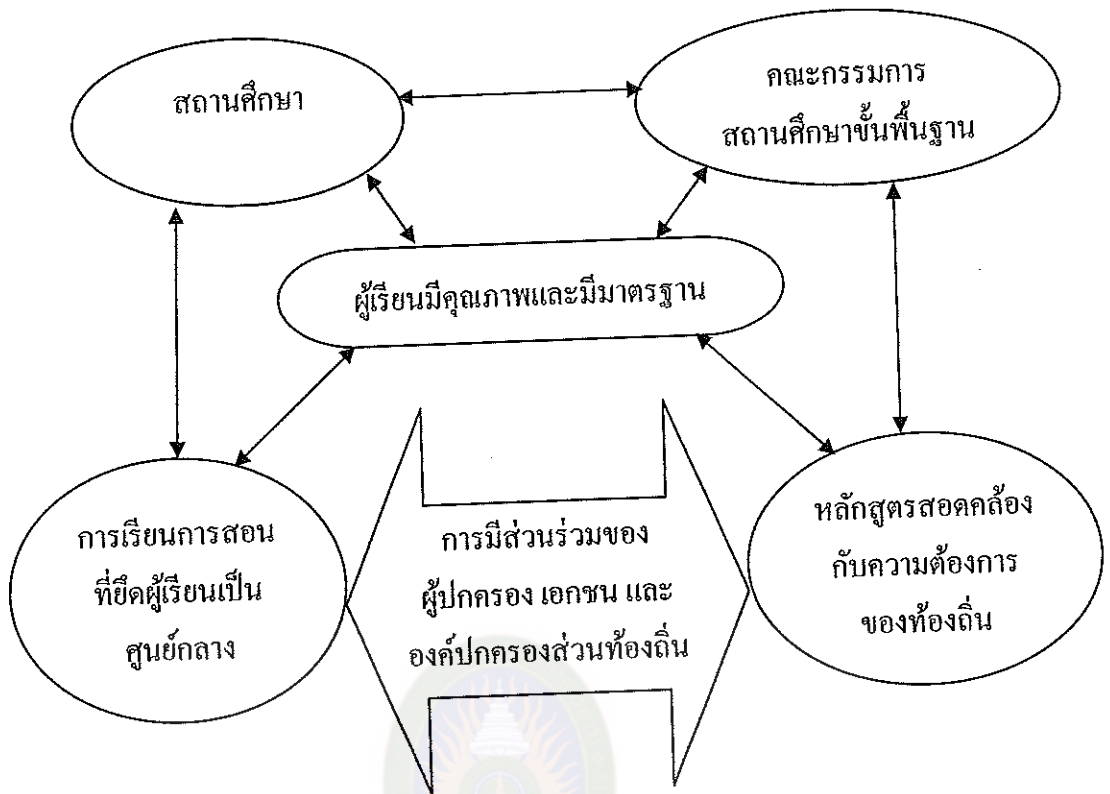

แผนภาพที่ 6 องค์กรปกครองส่วนท้องถิ่นมีส่วนร่วมในการบริหารการศึกษา

4. การมีส่วนร่วมในการจัดการศึกษาในปัจจุบัน

จากประวัติการศึกษาของไทยตั้งแต่อดีต จะเห็นว่าประชาชนได้เข้ามามีส่วนร่วมในการจัดการศึกษาโดยตลอด อาจจะเป็นทางการหรือไม่เป็นทางการก็ตาม ซึ่งก็เป็นไปตามความต้องการของแต่ละยุคสมัย แต่การมีส่วนร่วมจัดการศึกษาในรูปแบบของคณะกรรมการนั้น เริ่มในปี พ.ศ. 2452 ซึ่งได้มีการแต่งตั้งคณะกรรมการจัดการศึกษา เรียกว่า กรรมการตำบล ประกอบด้วย กรรมการ 3 คน คือ กำนัน พระอริการวัดใดวัดหนึ่งในตำบล และแพทย์ประจำตำบล มีหน้าที่ชักนำเด็กเข้าโรงเรียน จัดหาครูมาทำการสอน จัดหางบประมาณ ตลอดจนทำนุบำรุงกิจการของโรงเรียน โรงเรียนที่กรรมการทั้ง 3 คนร่วมกันจัดตั้งขึ้นนี้ เรียกว่า โรงเรียนประชาบาล มีหลักการที่สำคัญคือ ประชาชนเป็นผู้ออกทุนทรัพย์ทั้งสิ้นไม่ว่าจะเป็นเงิน แรงงาน วัสดุอุปกรณ์ ตั้งแต่นั้นมาก็ไม่ปรากฏว่าทางราชการเปิดโอกาสให้ประชาชนมีส่วนร่วมจัดการศึกษาในรูปแบบของคณะกรรมการแต่อย่างใด

กระทรวงศึกษาธิการเห็นว่าจัดการศึกษาไม่ใช่ภาระหน้าที่ของทางราชการแต่ฝ่ายเดียว ในอดีตประชาชนก็เป็นกำลังสำคัญในการสนับสนุนช่วยเหลือ บางครั้งพระภิกษุ

ก็ยังคงมาช่วยสอนและให้ใช้ที่ดินของวัดก่อตั้งโรงเรียน ในปี พ.ศ. 2525 ได้มีการประกาศใช้ระเบียบกระทรวงศึกษาธิการว่าด้วยการแต่งตั้งคณะกรรมการการศึกษาประจำโรงเรียนประถมศึกษา พ.ศ. 2525 คณะกรรมการดังกล่าวจึงเป็นที่รู้จักทั่วไปจนติดปากว่า คณะกรรมการการศึกษา ซึ่งปัจจุบันเปลี่ยนมาใช้คำว่า คณะกรรมการสถานศึกษา ต่อมาปี พ.ศ. 2539 กระทรวงศึกษาธิการมีการปรับปรุงระเบียบให้เหมาะสมกับการเปลี่ยนแปลงของเหตุการณ์บ้านเมือง อีกทั้งเห็นว่าการดำเนินการของคณะกรรมการศึกษายังไม่เป็นไปตามหลักการที่จะมีส่วนร่วมในการพัฒนาการศึกษาของท้องถิ่นให้เจริญ จึงมีระเบียบกระทรวงศึกษาธิการว่าด้วยคณะกรรมการ โรงเรียนประถมศึกษา พ.ศ. 2539 ซึ่งมีบทบาทหน้าที่ ดังนี้ (เมตต์ เมตต์การ์ณจิต. 2553 : 76-78)

1. กำหนดนโยบาย แผนแม่บท และแผนพัฒนาโรงเรียน
2. ให้ความเห็นชอบแผนปฏิบัติการประจำปีของโรงเรียน
3. ให้คำปรึกษาเสนอแนะแนวทางและมีส่วนร่วมในการบริหารการเงินและงบประมาณของโรงเรียน การแสวงหาและให้ความสนับสนุนทางการเงิน วัสดุครุภัณฑ์ อุปกรณ์ต่างๆ ตลอดจนวิทยากรภายนอกและภูมิปัญญาท้องถิ่น การจัดกิจกรรมเสริมสร้างพัฒนาการของผู้เรียนทุกด้านทั้งในและนอกโรงเรียน
4. รับผิดชอบต่อความก้าวหน้าการดำเนินงานตามแผนโรงเรียนภาคเรียนละ 1 ครั้ง
5. ประสานงานกับองค์กรในท้องถิ่นทั้งภาครัฐและเอกชน เสริมสร้างความสัมพันธ์ระหว่างโรงเรียนกับชุมชนเพื่อพัฒนาให้โรงเรียนเป็นแหล่งวิชาการของชุมชน เพื่อร่วมพัฒนาชุมชนและท้องถิ่น
6. แต่งตั้งคณะที่ปรึกษาหรือคณะอนุกรรมการเพื่อดำเนินงานอย่างใดอย่างหนึ่งตามที่คณะกรรมการโรงเรียนมอบหมาย

การจัดการศึกษาขององค์กรปกครองส่วนท้องถิ่น

1. แนวคิดพื้นฐานในการจัดการศึกษาทั่วไป

กรมส่งเสริมการปกครองท้องถิ่น (2547 : 3-4) รัฐธรรมนูญแห่งราชอาณาจักรไทย พุทธศักราช 2540 กำหนดให้การศึกษาเป็นเครื่องมือสำคัญในการพัฒนาคน จึงต้องมีการจัดการศึกษาให้สอดคล้องกับเจตนารมณ์ของรัฐธรรมนูญ สำคัญ คือ มุ่งเน้นให้มีปฏิรูประบบบริหารและการจัดการศึกษาให้มีประสิทธิภาพและประสิทธิผล โดยให้มีเอกภาพใน

เชิงนโยบายและมีความหลากหลายในการปฏิบัติ มีการกระจายอำนาจไปสู่เขตพื้นที่การศึกษา สถานศึกษาและองค์กรปกครองส่วนท้องถิ่น รวมทั้งส่งเสริมให้เอกชนร่วมจัดการศึกษาและ ให้มีความอิสระในการบริหารจัดการภายใต้การกำกับดูแลจากรัฐ นโยบายของรัฐบาลได้แสดง เจตนารมณ์ที่จะปฏิรูปการศึกษา เพื่อพัฒนาสังคมไทยให้เป็นสังคมแห่งการเรียนรู้ เพื่อนำไปสู่ การพัฒนาระบบเศรษฐกิจให้คนไทยทั้งปวงได้รับโอกาสเท่าเทียมกันที่จะเรียนรู้และพัฒนา คุณภาพชีวิตได้อย่างต่อเนื่องตลอดชีวิต และมีปัญหาเป็นทุนไว้สร้างงานและสร้างรายได้นำ ประเทศให้ออกจากระบบเศรษฐกิจและสังคมที่ล้มเหลวอยู่ตลอดเวลา โดยยึดหลักว่าการ ศึกษาสร้างคนสร้างงาน และสร้างชาติ

สำหรับการจัดการศึกษาของท้องถิ่นนั้น มีกรมส่งเสริมการปกครองท้องถิ่น กระทรวงมหาดไทยทำหน้าที่ประสานส่งเสริมสนับสนุนการจัดการศึกษาท้องถิ่น เป็นการ ดำเนินการตามแนวคิดเกี่ยวกับการกระจายอำนาจ ในการจัดการพัฒนาของชาติไปยังท้องถิ่น มากขึ้น โดยรัฐธรรมนูญฉบับนี้กำหนดให้องค์กรปกครองส่วนท้องถิ่นจัดการศึกษาอบรมและ การฝึกอาชีพตามความเหมาะสม และความต้องการภายในท้องถิ่นและเข้าไปมีส่วนร่วมในการ จัดการศึกษาอบรมของรัฐ แต่ต้องไม่ขัดต่อมาตรา 43 มาตรา 81 ตามที่กฎหมายบัญญัติ ในการ จัดการศึกษาท้องถิ่นมีวัตถุประสงค์ที่เกี่ยวเนื่องกับการศึกษาปฐมวัย กำหนดให้เด็กปฐมวัยได้ รับการส่งเสริมพัฒนาการและเตรียมความพร้อมทางร่างกาย อารมณ์ สังคม สติปัญญาและ ลักษณะนิสัยให้เป็นไปอย่างถูกต้องตามหลักวิชาการเต็มตามศักยภาพ มีคุณธรรม จริยธรรม ระเบียบวินัยและมีความพร้อมที่จะเข้ารับการศึกษาระดับการศึกษาขั้นพื้นฐาน

2. แนวคิดพื้นฐานในการจัดการศึกษาปฐมวัย

การเริ่มต้นเป็นจุดสำคัญของงานทุกชนิด ในงานแห่งชีวิต จุดเริ่มต้นคือ การเริ่มชีวิต ในเด็กปฐมวัย ซึ่งเป็นที่ยอมรับกันโดยทั่วไปในหมู่นักจิตวิทยาและนักการศึกษาว่าเด็กตั้งแต่ แรกเกิดถึงอายุ 5 ขวบ เป็นช่วงที่สำคัญช่วงหนึ่งของชีวิตที่สมองมีการเจริญเติบโตมากกว่า ทุก ๆ ช่วงอายุ และเป็นช่วงเวลาที่เหมาะสมที่สุดสำหรับการปูพื้นฐานทักษะต่าง ๆ ให้แก่เด็กเพื่อ ให้มีความพร้อมในการที่จะพัฒนาในระดับต่อไป ดังนั้น การจัดการศึกษาปฐมวัย พัฒนา ขึ้นมาโดยแนวคิดต่อไปนี้ (กรมส่งเสริมการปกครองท้องถิ่น. 2547 : 4-7)

2.1 แนวคิดเกี่ยวกับพัฒนาการเด็ก พัฒนาการของมนุษย์ เป็นการเปลี่ยนแปลง ที่เกิดขึ้นในตัวมนุษย์ เริ่มตั้งแต่ปฏิสนธิต่อเนื่องไปจนตลอดชีวิตครอบคลุมการเปลี่ยนแปลงใน

เชิงปริมาณและเชิงคุณภาพ พัฒนาการทางด้านร่างกาย อารมณ์ จิตใจ สังคม สติปัญญาและลักษณะนิสัยจะมีความสัมพันธ์และพัฒนาอย่างต่อเนื่องเป็นลำดับขั้นตอนไปพร้อมกันทุกด้าน เด็กแต่ละคนจะเติบโตและมีลักษณะการพัฒนากันแตกต่างกันไปตามวัย ซึ่งบ่งบอกถึงการเปลี่ยนแปลงที่เกิดขึ้นในแต่ละวัย เริ่มตั้งแต่ปฏิสนธิจนถึงอายุ 5 ขวบ พัฒนาการแต่ละด้านมีทฤษฎีเฉพาะอธิบายไว้ และสามารถนำมาใช้ในการพัฒนาเด็ก เช่น ทฤษฎีพัฒนาการทางร่างกายที่อธิบายการเจริญเติบโตและพัฒนาการของเด็กว่ามีลักษณะต่อเนื่องเป็นตามลำดับขั้น เด็กจะพัฒนาไปถึงขั้นใดจะต้องเกิดคุณลักษณะของความสามารถขั้นนั้นก่อน เช่น ทฤษฎีพัฒนาการทางสติปัญญา อธิบายว่า เด็กเกิดมาพร้อมคุณลักษณะซึ่งจะพัฒนาขึ้นตามอายุ ประสบการณ์ คำนิยามทางสังคม และสิ่งแวดล้อม เป็นต้น

ดังนั้น แนวคิดเกี่ยวกับพัฒนาการเด็ก จึงเป็นเสมือนเป็นแนวทางให้ผู้สอนหรือผู้ที่เกี่ยวข้องเข้าใจเด็ก สามารถอบรมเลี้ยงดูและจัดประสบการณ์ที่เหมาะสมกับวัยและความแตกต่างของแต่ละบุคคล เพื่อส่งเสริมให้เด็กพัฒนาจนบรรลุเป้าหมายที่ต้องการได้ชัดเจนขึ้น

2.2 แนวคิดเกี่ยวกับการเรียนรู้ การเรียนรู้ของมนุษย์มีผลสืบเนื่องมาจากประสบการณ์ที่ได้รับการเปลี่ยนแปลงพฤติกรรมเกิดขึ้นจากกระบวนการที่ผู้เรียนมีปฏิสัมพันธ์กับบุคคลและสิ่งแวดล้อมรอบตัว ดังนั้น การจัดสภาพแวดล้อมที่เอื้อต่อการเรียนรู้ จึงเป็นสิ่งสำคัญที่จะช่วยส่งเสริมการเรียนรู้ของเด็ก และเนื่องจากการเรียนรู้เป็นพื้นฐานของพัฒนาการในระดับที่สูงขึ้น และเด็กมีการเรียนรู้ตามธรรมชาติตั้งแต่เกิดก่อนจะเข้าสถานศึกษา การจัดทำหลักสูตรจึงยึดแนวคิดที่จะให้เด็กได้เรียนรู้จากประสบการณ์จริงด้วยตัวเด็กเอง ในสภาพแวดล้อมที่เป็นอิสระเอื้อต่อการเรียนรู้ โดยมีผู้ใหญ่เป็นแบบอย่างที่ดี มีการจัดกิจกรรมที่เหมาะสมกับระดับพัฒนาการของผู้เรียนแต่ละคน

2.3 แนวคิดเกี่ยวกับการเล่นของเด็ก การเล่นถือเป็นกิจกรรมที่สำคัญในชีวิตของเด็กทุกคนเด็กจะรู้สึกสนุกสนานเพลิดเพลิน ได้สังเกต มีโอกาสทดลองสร้างสรรค์แก้ปัญหา และค้นพบด้วยตนเอง ซึ่งมีอิทธิพลและมีผลต่อการเจริญเติบโต ช่วยพัฒนาร่างกาย อารมณ์ จิตใจ สังคมสติปัญญาและลักษณะนิสัย เด็กจะรู้จักเรียนรู้ความเป็นอยู่ของผู้อื่นสร้างความสัมพันธ์อยู่ร่วมกับผู้อื่นรวมถึงธรรมชาติรอบตัว ดังนั้น ในการจัดหลักสูตรการศึกษาปฐมวัย จึงถือการเล่นอย่างมีจุดหมายเป็นหัวใจสำคัญของการจัดประสบการณ์ให้กับเด็ก

2.4 แนวคิดเกี่ยวกับวัฒนธรรมและสังคม บริบททางสังคมและวัฒนธรรมที่เด็กอาศัยอยู่ หรือแวดล้อมตัวเด็ก ทำให้เด็กแต่ละคนแตกต่างกัน หลักสูตรการศึกษาปฐมวัยถือว่า ผู้สอนจำเป็นต้องเข้าใจและยอมรับว่า วัฒนธรรมและสังคมที่แวดล้อมตัวเด็กมีอิทธิพล

ต่อการเรียนรู้ การพัฒนาศักยภาพ และพัฒนาการของเด็กแต่ละคนผู้สอนควรต้องเรียนรู้บริบททางสังคมและวัฒนธรรมของเด็กที่ตนรับผิดชอบ เพื่อช่วยให้เด็กได้พัฒนา เกิดการเรียนรู้ และอยู่ในกลุ่มคนที่มาจากพื้นฐานเหมือนหรือต่างจากตนได้อย่างมีความสุขแนวคิดพื้นฐานดังกล่าวในการจัดการศึกษาปฐมวัย ครูผู้ดูแลเด็ก ต้องศึกษาหลักการของหลักสูตรให้เข้าใจเพราะในการจัดประสบการณ์การเรียนรู้ให้เด็กแรกเกิดถึงอายุ 5 ขวบ จะต้องยึดหลักการอบรมเลี้ยงดู ควบคู่กับการให้การศึกษาโดยต้องคำนึงถึงความสนใจและความต้องการของเด็กทุกคนทั้งเด็กปกติ เด็กที่มีความสามารถพิเศษและเด็กที่มีความบกพร่องทางร่างกาย อารมณ์ จิตใจ สังคมและสติปัญญา รวมทั้งการสื่อสารและการเรียนรู้ หรือเด็กที่มีร่างกายพิการ หรือทุพพลภาพหรือบุคคลที่ไม่สามารถพึ่งตนเองได้ หรือ ไม่มีผู้ดูแล หรือค้อยโอกาส เพื่อให้เด็กพัฒนาทุกด้านทั้งทางร่างกาย อารมณ์ จิตใจ สังคม สติปัญญาและลักษณะนิสัย อย่างสมดุล โดยจัดกิจกรรมที่หลากหลาย บูรณาการผ่านการเล่นและกิจกรรมที่เป็นประสบการณ์ตรง ผ่านประสาทสัมผัสทั้งห้าเหมาะสมกับวัย และความแตกต่างระหว่างบุคคลด้วยปฏิสัมพันธ์ที่กระหว่างเด็กกับพ่อแม่เด็กกับผู้เลี้ยงดู หรือบุคลากรที่มีความรู้ความสามารถในการอบรมเลี้ยงดูและให้การศึกษาเด็กปฐมวัย เพื่อให้เด็กแต่ละคน ได้มีโอกาสในการพัฒนาตนเองตามลำดับขั้นของพัฒนาการสูงสุดตามศักยภาพ และนำไปใช้ในชีวิตประจำวันได้อย่างมีความสุข เป็นคนดีและคนเก่งของสังคมสอดคล้องกับธรรมชาติ สิ่งแวดล้อม ขนบธรรมเนียมประเพณี วัฒนธรรม ความเชื่อทางศาสนา สภาพเศรษฐกิจ สังคม โดยความร่วมมือจากบุคคล ครอบครัว ชุมชน องค์กรปกครองส่วนท้องถิ่น องค์กรเอกชน ฯลฯ

3. หลักการจัดการศึกษาขององค์กรปกครองส่วนท้องถิ่น

การจัดการศึกษาไม่ว่าจะดำเนินการ โดยรัฐหรือองค์กรปกครองส่วนท้องถิ่นต้องดำเนินการให้เป็นไปตามหลักการจัดการศึกษาที่กำหนดในรัฐธรรมนูญแห่งราชอาณาจักรไทย กฎหมายว่าด้วยการศึกษาแห่งชาติ ซึ่งถือเป็นกฎหมายแม่บททางการศึกษาของประเทศ และกฎหมายอื่นที่เกี่ยวข้อง หลักการที่สำคัญ ได้แก่ (สำนักงานคณะกรรมการการศึกษาขั้นพื้นฐาน. 2552 : 9)

3.1 การจัดการศึกษาต้องยึดหลักเป็นการศึกษาตลอดชีวิตสำหรับประชาชน ให้สังคมมีส่วนร่วมในการจัดการศึกษาและการพัฒนาสาระและกระบวนการเรียนรู้ให้เป็นไปอย่างต่อเนื่อง

3.2 การจัดการศึกษาไม่น้อยกว่า 12 ปี ที่รัฐประกาศให้เป็นไปตามมาตรา 49 ของรัฐธรรมนูญแห่งราชอาณาจักรไทย พุทธศักราช 2550 รัฐต้องจัดให้ทั่วถึงและมีคุณภาพ

โดยไม่เก็บค่าใช้จ่าย ทั้งนี้จะต้องจัดการศึกษาสำหรับบุคคลซึ่งมีความบกพร่องทางร่างกาย จิตใจ สติปัญญา อารมณ์ สังคมหรือความบกพร่องทางการสื่อสารและการเรียนรู้ หรือมีร่างกายพิการ หรือทุพพลภาพ หรือบุคคลซึ่งไม่สามารถพึ่งตนเองได้ หรือไม่มีผู้ดูแล หรือด้อยโอกาส ให้มีสิทธิและโอกาสได้รับการศึกษาขั้นพื้นฐานเป็นพิเศษ และจัดการศึกษาสำหรับบุคคล ซึ่งมีความสามารถพิเศษด้วยรูปแบบที่เหมาะสม โดยคำนึงถึงความสามารถของบุคคลนั้น ซึ่งสอดคล้องกับพระราชบัญญัติการศึกษาแห่งชาติ พ.ศ. 2542

3.3 การจัดการศึกษาต้องเป็นไปเพื่อพัฒนาคนไทยให้เป็นมนุษย์ที่สมบูรณ์ ทั้งร่างกาย จิตใจสติปัญญา ความรู้ และคุณธรรม มีจริยธรรมและวัฒนธรรมในการดำรงชีวิต สามารถอยู่ร่วมกับผู้อื่นได้อย่างมีความสุข

3.4 ในกระบวนการเรียนรู้ต้องมุ่งปลูกฝังจิตสำนึกที่ถูกต้องเกี่ยวกับการเมือง การปกครองในระบอบประชาธิปไตย อันมีพระมหากษัตริย์ทรงเป็นประมุข รู้จักรักษาและ ส่งเสริมสิทธิหน้าที่ เสรีภาพ ความเคารพกฎหมาย ความเสมอภาค และศักดิ์ศรีความเป็นมนุษย์ มีความภาคภูมิใจในความเป็นไทย รู้จักรักษาผลประโยชน์ส่วนรวมและประเทศชาติรวมทั้ง ส่งเสริมศาสนา ศิลปวัฒนธรรมของชาติ การกีฬา ภูมิปัญญาท้องถิ่น ภูมิปัญญาไทยและความรู้ อันเป็นสากล ตลอดจนอนุรักษ์ทรัพยากร ธรรมชาติและสิ่งแวดล้อม มีความสามารถในการ ประกอบอาชีพ รู้จักพึ่งตนเอง มีความคิดริเริ่ม สร้างสรรค์ ใฝ่รู้ และเรียนรู้ด้วยตนเองอย่าง ต่อเนื่อง

4. ลักษณะและวิธีการจัดการศึกษาขององค์กรปกครองส่วนท้องถิ่น

องค์กรปกครองส่วนท้องถิ่นอาจจัดการศึกษาได้ 2 ลักษณะคือ (สำนักงาน คณะกรรมการการศึกษาขั้นพื้นฐาน. 2552 : 10)

4.1 การจัดตั้งสถานศึกษาขึ้นเอง หรือขยาย หรือเปลี่ยนแปลงประเภทการศึกษา โดยให้สถานศึกษาที่จัดตั้งขึ้นใหม่หรือสถานศึกษาเดิมที่ขยายหรือเปลี่ยนแปลงประเภทการศึกษา จัดการศึกษาในระดับและประเภทที่มีความพร้อม มีความเหมาะสม และมีความต้องการ ภายในท้องถิ่น อาจแยกได้เป็น 4 กรณี คือ

4.1.1 องค์กรปกครองส่วนท้องถิ่นยังไม่เคยจัดการศึกษามาก่อน จัดตั้งสถานศึกษาเพื่อให้จัดการศึกษาในระดับและประเภทที่กำหนด

4.1.2 องค์กรปกครองส่วนท้องถิ่นที่จัดการศึกษาอยู่แล้ว จัดตั้งสถานศึกษาขึ้นเพิ่มเติม โดยให้สถานศึกษาใหม่จัดการศึกษาในระดับและประเภทที่จัดอยู่แล้วในองค์กรปกครองส่วนท้องถิ่นนั้น

4.1.3 องค์กรปกครองส่วนท้องถิ่นที่จัดการศึกษาอยู่แล้ว จัดตั้งสถานศึกษาขึ้นเพิ่มเติม โดยสถานศึกษาใหม่จัดการศึกษาในระดับและประเภทที่แตกต่างไปจากระดับและประเภทที่จัดอยู่แล้วในองค์กรปกครองส่วนท้องถิ่นนั้น

4.1.4 องค์กรปกครองส่วนท้องถิ่นมิได้จัดตั้งสถานศึกษาเพิ่มเติม แต่ขยายหรือเปลี่ยนแปลงประเภทการศึกษาจากที่จัดอยู่เดิม

4.2. การถ่ายโอนการศึกษาจากกระทรวงศึกษาธิการตามแผนปฏิบัติการกำหนดขั้นตอนการกระจายอำนาจให้แก่องค์กรปกครองส่วนท้องถิ่น

สำหรับวิธีการจัดการศึกษาขององค์กรปกครองส่วนท้องถิ่นนั้น เมื่อพิจารณาตามกรอบของกฎหมายรวมทั้งความเหมาะสมด้านแนวนโยบาย สภาพการณ์ทางเศรษฐกิจ สังคม และความจำเป็นด้านอื่นแล้ว อาจแยกได้ 2 กรณี คือ

1. องค์กรปกครองส่วนท้องถิ่นจัดการศึกษาเองตามอำนาจหน้าที่
2. องค์กรปกครองส่วนท้องถิ่นร่วมมือกับองค์กรปกครองส่วนท้องถิ่นอื่นหรือร่วมมือกับรัฐ (กระทรวงศึกษาธิการหรือกระทรวง ทบวง กรมอื่น) หรือเอกชนจัดการศึกษา ทั้งนี้อาจมีความจำเป็นที่ต้องดำเนินการ เช่น เทศบาลจัดตั้งสถานศึกษาเพื่อจัดการศึกษาให้แก่ประชาชนในเขตเทศบาล แต่โดยข้อเท็จจริงจะมีประชาชนนอกเขตเทศบาลมาเข้าเรียนร่วมด้วย โดยไม่อาจจำกัดสิทธิของประชาชนเหล่านั้นได้ หากประชาชนนอกเขตเทศบาลมาเข้าเรียนเป็นจำนวนมาก และเทศบาลมีข้อจำกัดด้านงบประมาณที่จะสนับสนุนการศึกษาให้ได้ก็อาจโอนโรงเรียนในห้วงการบริหารส่วนจังหวัด หรือขอให้องค์การบริหารส่วนจังหวัดเข้าเป็นเจ้าสังกัดร่วมของโรงเรียนดังกล่าว หรือกรณี โรงเรียนตั้งอยู่เขตขององค์การบริหารส่วนตำบล องค์การบริหารส่วนตำบลมีนโยบายจะขอโอนโรงเรียนมาสังกัด แต่มีข้อจำกัดด้านรายได้และไม่ยินยอมให้องค์การบริหารส่วนจังหวัด โอนไปสังกัดองค์การบริหารส่วนจังหวัด ก็อาจทำความตกลงจัดตั้งสหการการศึกษา หรือองค์การที่เรียกชื่ออย่างใดอย่างหนึ่ง โดยมีองค์การบริหารส่วนจังหวัดและองค์การบริหารส่วนตำบลเป็นเจ้าของร่วม เพื่อรับโอนสถานศึกษาไปบริหารจัดการแทน

บริบทเกี่ยวกับเทศบาล

เทศบาลถือเป็นหน่วยการปกครองท้องถิ่นที่จัดตั้งขึ้นในเขตชุมชนที่มีความเจริญและใช้เป็นเครื่องมือในการบริหารเมืองเป็นหลัก ซึ่งหลายประเทศประสบความสำเร็จในการใช้เทศบาลเป็นเครื่องมือสำคัญในการปกครองประเทศ โดยเฉพาะประเทศที่พัฒนาแล้วทั้งหลาย

สำหรับสังคมไทย เทศบาลเป็นรูปแบบการบริหารราชการส่วนท้องถิ่นในเขตชุมชนเมืองที่ใช้มาตั้งแต่ พ.ศ. 2476 จนถึงปัจจุบัน (พ.ศ. 2542) เกือบ 66 ปีแล้ว

1. ความเป็นมาของเทศบาล

หลังการเปลี่ยนแปลงการปกครอง พ.ศ. 2475 เทศบาลเป็นองค์กรปกครองส่วนท้องถิ่นรูปแบบแรกของประเทศที่เกิดขึ้นในช่วงนั้น เนื่องจากรัฐมีนโยบายกระจายอำนาจการปกครองสู่ท้องถิ่น และได้ออกพระราชบัญญัติจัดระเบียบเทศบาล พ.ศ. 2476 และกำหนดให้เทศบาลเป็นองค์กรบริหารรูปแบบหนึ่งของราชการบริหารส่วนท้องถิ่นและมีการตราพระราชบัญญัติจัดระเบียบเทศบาล พ.ศ. 2476 ขึ้น ซึ่งถือว่าเป็นกฎหมายฉบับแรกว่าด้วยการจัดระเบียบบริหารปกครองตนเองของเทศบาล

โกวิท พวงงาม (2552 : 190) ได้กล่าวว่า ใน พ.ศ. 2478 ได้มีการจัดตั้งเทศบาลเป็นครั้งแรก ตามพระราชบัญญัติจัดระเบียบเทศบาล พ.ศ. 2476 โดยการยกฐานะสุขาภิบาลที่มีอยู่เดิม 35 แห่ง ขึ้นเป็นเทศบาลและได้มีการปรับปรุงกฎหมายดังกล่าวอยู่เป็นระยะ เช่น ในปี พ.ศ. 2481 และ พ.ศ. 2483

พ.ศ. 2496 ได้มีการตราพระราชบัญญัติเทศบาล พ.ศ. 2496 ขึ้นใช้แทนกฎหมายเก่าทั้งหมดและได้มีการใช้กฎหมาย พ.ร.บ.เทศบาล พ.ศ. 2496 (โดยมีการแก้ไขเพิ่มเติมอยู่เป็นระยะ) จนถึงปัจจุบัน (2541) ได้มีการปรับปรุงแก้ไขเพิ่มเติมให้สอดคล้องกับบทบัญญัติหมวดว่าด้วยการปกครองท้องถิ่นตามรัฐธรรมนูญแห่งราชอาณาจักรไทย พ.ศ. 2540 พ.ศ. 2542 ได้มีการปรับปรุงแก้ไข พ.ร.บ. เทศบาล (ฉบับที่ 10) พ.ศ. 2542 เพื่อให้สอดคล้องกับบทบัญญัติในรัฐธรรมนูญแห่งราชอาณาจักรไทย พ.ศ. 2542

2. จุดมุ่งหมายของการจัดตั้งเทศบาล

สนธิ จรอนันต์ (2549 : 38-39) ได้กล่าวว่า ความคิดในการจัดตั้งเทศบาลเริ่มปรากฏตั้งแต่สมัยรัชกาลที่ 6 ในรูปของธรรมนูญลักษณะปกครองคณะนคราภิบาล พ.ศ. 2461 โดยใช้กับเมืองจำลอง “คูสีตธานี” ต่อมาได้มีการตราพระราชบัญญัติเทศบาล พ.ศ. 2476 ซึ่งถือว่าเป็นกฎหมายการปกครองท้องถิ่นฉบับแรก โดยมีจุดมุ่งหมายสำคัญ 2 ประการ คือ ประการแรกประสิทธิภาพในการจัดบริการสาธารณะ ประการที่สอง เป็นสถาบันสอนการปกครองระบอบประชาธิปไตย เทศบาลจึงเป็นองค์กรปกครองส่วนท้องถิ่นรูปแบบหนึ่ง ซึ่งจัดตั้งขึ้นตามพระราชบัญญัติเทศบาล พ.ศ. 2496 (แก้ไขเพิ่มเติมถึง (ฉบับที่ 12) พ.ศ. 2546)

3. หลักเกณฑ์การจัดตั้งเทศบาล

พระราชบัญญัติเทศบาล พ.ศ. 2496 ได้กำหนดหลักเกณฑ์ในการพิจารณาจัดตั้งท้องถิ่นใด ขึ้นเป็นเทศบาลไว้ 3 ประการ ได้แก่ (โกวิทย์ พวงงาม, 2552 : 190-194)

1. จำนวนและความหนาแน่นของประชากรในท้องถิ่นนั้น
2. ความเจริญทางเศรษฐกิจของเทศบาล โดยพิจารณาจากการจัดเก็บรายได้ตามที่กฎหมายกำหนด และงบประมาณรายจ่ายในการดำเนินกิจการของท้องถิ่น
3. ความสำคัญทางการเมืองของท้องถิ่น โดยพิจารณาถึงศักยภาพของท้องถิ่นนั้นว่าสามารถพัฒนาความเจริญได้รวดเร็วมากน้อยเพียงใด

จากหลักเกณฑ์ดังกล่าวข้างต้น กฎหมายได้กำหนดให้จัดตั้งเทศบาลขึ้นได้ 3 ประเภทดังนี้

3.1 เทศบาลตำบล

กระทรวงมหาดไทยได้กำหนดหลักเกณฑ์การจัดตั้งเทศบาลตำบลไว้อย่างกว้าง ๆ ดังนี้

3.1.1 มีรายได้จริงโดยไม่รวมเงินอุดหนุนในปีงบประมาณที่ผ่านมาตั้งแต่ 12,000,000 บาท ขึ้นไป

3.1.2 มีประชากรตั้งแต่ 7,000 คน ขึ้นไป

3.1.3 ความหนาแน่นของประชากรตั้งแต่ 1,500 คน ต่อ 1 ตารางกิโลเมตร ขึ้นไป

3.1.4 ได้รับความเห็นชอบจากราษฎรในท้องถิ่นนั้น

สำหรับในกรณีที่มีความจำเป็น เช่น การควบคุมการก่อสร้างอาคาร การแก้ปัญหาความแออัด การอนุรักษ์สิ่งแวดล้อม การพัฒนาท้องถิ่น หรือการส่งเสริมการปกครองท้องถิ่นในเขตเทศบาล กระทรวงมหาดไทยจะสั่งให้ดำเนินการยกฐานะสุขาภิบาลเป็นเทศบาลตำบลเฉพาะแห่งได้ หรือกรณีที่จังหวัดเห็นว่าสุขาภิบาลใดมีความเหมาะสมสมควรยกฐานะขึ้นเป็นเทศบาลตำบลได้ ให้จังหวัดรายงานไปยังกระทรวงมหาดไทยพิจารณาสั่งให้ดำเนินการยกฐานะสุขาภิบาลเป็นเทศบาลตำบลได้ โดยให้จังหวัดชี้แจงเหตุผลและความจำเป็นพร้อมทั้งส่งข้อมูลความเหมาะสมเพื่อให้กระทรวงมหาดไทยพิจารณาคำด้วย

3.2 เทศบาลเมือง มีหลักเกณฑ์การจัดตั้งดังนี้

3.2.1 ท้องที่ที่เป็นที่ตั้งศาลากลางจังหวัดทุกแห่ง ให้ยกฐานะเป็นเทศบาลเมืองได้โดยไม่ต้องพิจารณาถึงหลักเกณฑ์อื่น ๆ ประกอบ

3.2.2 ส่วนท้องที่ที่มีใช่เป็นที่ตั้งศาลากลางจังหวัดจะยกฐานะเป็นเทศบาลเมือง ต้องประกอบด้วยหลักเกณฑ์ดังนี้

- 1) เป็นท้องที่ที่มีพลเมืองตั้งแต่ 10,000 คนขึ้นไป
- 2) ราษฎรอยู่กันหนาแน่นไม่ต่ำกว่า 3,000 คนต่อ 1 ตารางกิโลเมตร
- 3) มีรายได้พอควรแก่การที่จะปฏิบัติหน้าที่อันต้องทำตามที่กฎหมาย

กำหนด

4) มีพระราชกฤษฎีกายกฐานะเป็นเทศบาลเมือง

3.3 เทศบาลนคร มีหลักเกณฑ์การจัดตั้งดังนี้

3.3.1 เป็นท้องที่ที่มีพลเมืองตั้งแต่ 50,000 คนขึ้นไป

3.3.2 ราษฎรอยู่กันหนาแน่นไม่ต่ำกว่า 3,000 คนต่อ 1 ตารางกิโลเมตร

3.3.3 มีรายได้พอควรแก่การที่จะปฏิบัติหน้าที่อันต้องทำตามที่กฎหมาย

กำหนด

3.3.4 มีพระราชกฤษฎีกายกฐานะเป็นเทศบาลนคร

4. โครงสร้างเทศบาล

(โกวิท พงงาม, 2552 : 192-193) พระราชบัญญัติเทศบาล พ.ศ. 2496 ได้แบ่ง

โครงสร้างของเทศบาลออกเป็น 2 ส่วน คือ สภาเทศบาล และคณะเทศมนตรีสำหรับการปฏิบัติหน้าที่ประจำในเทศบาลจะมีโครงสร้างเจ้าหน้าที่เทศบาลอีกส่วนหนึ่ง เรียกว่า พนักงานเทศบาล

4.1 สภาเทศบาล ทำหน้าที่เป็นฝ่ายนิติบัญญัติ ซึ่งคอยควบคุมและตรวจสอบฝ่ายบริหาร ถือเป็นวิธิต่างแห่งการถ่วงดุลอำนาจ กำหนดให้สภาเทศบาลประกอบด้วย สมาชิกที่ได้รับการเลือกตั้งโดยตรงจากประชาชน และสมาชิกสภาเทศบาลนี้อยู่ในตำแหน่งได้คราวละ 4 ปี ทั้งนี้จำนวนสมาชิกสภาเทศบาลจะมากหรือน้อยขึ้นอยู่กับประเภทของเทศบาล ดังนี้

4.1.1 สภาเทศบาลตำบล มีสมาชิกทั้งหมด 12 คน

4.1.2 สภาเทศบาลเมือง มีสมาชิกทั้งหมด 18 คน

4.1.3 สภาเทศบาลนคร มีสมาชิกทั้งหมด 24 คน

สภาเทศบาลนั้นมีประธานสภาหนึ่งคน และรองประธานสภาคนหนึ่ง โดยให้

ผู้ว่าราชการจังหวัดแต่งตั้งมาจากสมาชิกสภาเทศบาลตามมติของสภาเทศบาล กล่าวคือ ให้ผู้ว่าราชการจังหวัดเป็นผู้เรียกประชุมสภาเทศบาลครั้งแรกภายใน 90 วัน นับแต่มีการเลือกตั้งสมาชิกสภาเทศบาลเสร็จสิ้นแล้วให้สมาชิกสภาเทศบาลประชุมเลือกกันเองจากสมาชิกด้วยกันจะเลือกบุคคลใดนอกจากสมาชิกสภาเทศบาลไม่ได้ ประธานสภามีหน้าที่ดำเนินกิจการของสภาเทศบาลให้เป็นไปตามระเบียบข้อบังคับการประชุมเทศบาล ควบคุมบังคับบัญชาข้าราชการ ความสงบเรียบร้อยและเป็นตัวแทนสภาในกิจการภายนอก

4.2 คณะเทศมนตรี ฝ่ายบริหารกิจการของเทศบาล ได้แก่ คณะเทศมนตรี ซึ่งอำนาจการบริหารงานอยู่ที่คณะเทศมนตรี โดยคณะเทศมนตรีเลือกมาจากสมาชิกสภาเทศบาลที่สมาชิกสภาเทศบาลมีมติเห็นชอบ ซึ่งประกอบด้วย นายกเทศมนตรีและเทศมนตรีอีก 2-4 คน ตามฐานะของเทศบาล

4.3 พนักงานเทศบาล เป็นเจ้าหน้าที่ประจำของเทศบาลที่ปฏิบัติงานอันเป็นภารกิจประจำของสำนักงานหรืออาจจะนอกสำนักงานก็ได้ ซึ่งมีความเกี่ยวข้องกับชีวิตความเป็นอยู่ของประชาชนอย่างใกล้ชิด เพราะหน้าที่ของเทศบาลนั้นจะต้องติดต่อและให้บริการประชาชนตั้งแต่เกิดจนตาย

5. อำนาจหน้าที่ของเทศบาลตำบล

พระราชบัญญัติเทศบาล พ.ศ. 2496 กำหนดให้เทศบาลมีอำนาจหน้าที่ที่จะต้องปฏิบัติหรือหน้าที่บังคับให้ปฏิบัติและอำนาจหน้าที่ที่จะเลือกปฏิบัติ นอกจากนั้น ยังมีอำนาจหน้าที่ตามกฎหมายเฉพาะอื่น ๆ กำหนด ทั้งยังได้กำหนดอำนาจหน้าที่ของเทศบาลในฐานะระดับต่าง ๆ ไว้เช่น เทศบาลตำบล เทศบาลเมือง และเทศบาลนคร ไว้แตกต่างกัน

5.1 อำนาจหน้าที่บังคับหรือหน้าที่ที่จะต้องปฏิบัติ ดังนี้

- 5.1.1 รักษาความสงบเรียบร้อยของประชาชน
- 5.1.2 ให้มีและบำรุงรักษาทางบกและทางน้ำ
- 5.1.3 รักษาความสะอาดของถนนหรือทางเดินและที่สาธารณะ รวมทั้งการกำจัดขยะมูลฝอยสิ่งปฏิกูล
- 5.1.4 ป้องกันและระงับโรคติดต่อ
- 5.1.5 ให้มีเครื่องใช้ในการดับเพลิง
- 5.1.6 ให้ราษฎรได้รับการศึกษาอบรม

5.1.7 หน้าที่อื่น ๆ ซึ่งมีคำสั่งกระทรวงมหาดไทยหรือกฎหมายบัญญัติให้เป็นหน้าที่ของเทศบาล

5.2 อำนาจหน้าที่ที่จะเลือกปฏิบัติ

5.2.1 ให้มีน้ำสะอาดและการประปา

5.2.2 ให้มีโรงฆ่าสัตว์

5.2.3 ให้มีตลาด ท่าเทียบเรือหรือท่าข้าม

5.2.4 ให้มีสุสานและฌาปนสถาน

5.2.5 บำรุงและส่งเสริมการทำมาหากินของราษฎร

5.2.6 ให้มีและบำรุงสถานที่ทำการพิทักษ์และรักษาคนเจ็บไข้

5.2.7 ให้มีและบำรุงการไฟฟ้าหรือแสงสว่างโดยวิธีอื่น

5.2.8 ให้มีและบำรุงทางระบายน้ำ

5.2.9 เทศพาณิชย์

5.3 อำนาจหน้าที่ตามกฎหมายเฉพาะอื่น ๆ กำหนด

5.3.1 พระราชบัญญัติป้องกันภัยอันตรายอันเกิดแก่การเล่นมหรสพ พุทธศักราช

2464

5.3.2 พระราชบัญญัติภาษีโรงเรือนและที่ดิน พุทธศักราช 2475

5.3.3 พระราชบัญญัติสาธารณสุข พุทธศักราช 2484

5.3.4 พระราชบัญญัติควบคุมการใช้จุลสารทำปุ๋ย พุทธศักราช 2490

5.3.5 พระราชบัญญัติควบคุมการโฆษณาโดยใช้เครื่องขยายเสียง พ.ศ. 2493

5.3.6 พระราชบัญญัติป้องกันและระงับอัคคีภัย พ.ศ. 2495

5.3.7 พระราชบัญญัติป้องกันโรคพิษสุนัขบ้า พ.ศ. 2498

5.3.8 พระราชบัญญัติการทะเบียนราษฎร พ.ศ. 2499

5.3.9 พระราชบัญญัติควบคุมการฆ่าและจำหน่ายเนื้อสัตว์ พ.ศ. 2502

5.3.10 พระราชบัญญัติรักษาความสะอาดและความเป็นระเบียบเรียบร้อยของ

บ้านเมือง พ.ศ. 2535

5.3.11 พระราชบัญญัติการผังเมือง พ.ศ. 2518

5.3.12 พระราชบัญญัติควบคุมอาคาร พ.ศ. 2522

5.3.13 พระราชบัญญัติป้องกันภัยฝ่ายพลเรือน พ.ศ. 2522

5.3.14 พระราชบัญญัติโรคติดต่อ พ.ศ. 2523

แนวคิดเกี่ยวกับศูนย์พัฒนาเด็กเล็ก

1. ความเป็นมา

เมตต์ เมตต์การ์ธูจิต (2553 : 129-139) การพัฒนาและคุ้มครองเด็กเป็นเรื่องที่องค์การสหประชาชาติได้ให้ความสำคัญและผลักดันให้ประเทศสมาชิกและประเทศทั่วโลกหันมาสนใจ ซึ่งประเทศไทยก็เห็นสอดคล้องกับนานาประเทศ โดยได้กำหนดไว้ในรัฐธรรมนูญว่า “รัฐต้องคุ้มครองเด็กและพัฒนาเด็กเยาวชน” เด็กเยาวชนในที่นี้รวมถึงทุกคนที่ไม่มีผู้ดูแล ซึ่งเป็นภาระหน้าที่ของรัฐที่จะต้องให้การเลี้ยงดูและให้การศึกษาอบรม นอกจากนี้แผนพัฒนาเศรษฐกิจและสังคมแห่งชาติ กฎหมายการจัดตั้งท้องถิ่น ตลอดจนกฎหมายกำหนดแผนและขั้นตอนการกระจายอำนาจให้แก่องค์กรปกครองส่วนท้องถิ่น ให้มีอำนาจหน้าที่จัดการศึกษา การสงเคราะห์และพัฒนาคุณภาพชีวิตเด็ก ดังนั้นการจัดการศึกษาปฐมวัยซึ่งเป็นการจัดการศึกษาของท้องถิ่นและดำเนินการอยู่ในขณะนี้ก็คือ การจัดตั้งศูนย์เด็กเล็ก

ศูนย์พัฒนาเด็กเล็ก เป็นสถานที่ให้การศึกษาและเลี้ยงดูเด็กปฐมวัยให้ได้รับการพัฒนาทั้งด้านร่างกาย จิตใจ อารมณ์ สังคมและสติปัญญา จึงเป็นอีกภารกิจหนึ่งที่องค์กรปกครองส่วนท้องถิ่นต้องรับผิดชอบ เพื่อแบ่งเบาภาระของผู้ปกครองและเป็นพื้นฐานของการศึกษาขั้นสูงต่อไป

กรมการพัฒนาชุมชน กระทรวงมหาดไทย ได้ริเริ่มจัดตั้งศูนย์พัฒนาเด็กเล็กมาตั้งแต่ปี พ.ศ. 2510 จนกระทั่งปี พ.ศ. 2546 ได้ถ่ายโอนภารกิจของศูนย์พัฒนาเด็กเล็กให้แก่องค์กรปกครองส่วนท้องถิ่นตามการปฏิรูประบบราชการ ดังนี้

1. หลักการดำเนินงานของศูนย์พัฒนาเด็กเล็กได้วางหลักการไว้ว่า “ศูนย์พัฒนาเด็กเล็กเป็นของชุมชน โดยชุมชน และเพื่อชุมชน” โดยส่งเสริมและสนับสนุนให้องค์กรชุมชน คือคณะกรรมการบริหารศูนย์พัฒนาเด็กเล็ก เป็นหน่วยบริหารจัดการศูนย์พัฒนาเด็กเล็ก องค์กรปกครองส่วนท้องถิ่นเป็นหน่วยกำกับดูแลและสนับสนุนการดำเนินงานของศูนย์พัฒนาเด็กเล็ก ในทุกด้าน รวมทั้งเป็นผู้บริหารงบประมาณ ในกิจกรรมการถ่ายโอนตามที่กำหนด กรมการพัฒนาชุมชนเป็นเพียงหน่วยงานสนับสนุนด้านวิชาการแก่ศูนย์พัฒนาเด็กเล็กและองค์กรปกครองส่วนท้องถิ่น ซึ่งการทำงานจะเป็นลักษณะสามประสาน โดยมีศูนย์พัฒนาเด็กเล็กเป็นศูนย์กลาง

2. การถ่ายโอนศูนย์พัฒนาเด็กเล็ก เป็นการถ่ายโอนเฉพาะภารกิจการบริหารกิจกรรม โครงการที่ศูนย์พัฒนาเด็กเล็กได้รับการสนับสนุนงบประมาณจากองค์กรปกครองส่วน

ท้องถิ่นเท่านั้น มิได้เป็นการโอนหรือยกศูนย์พัฒนาเด็กเล็กไปให้องค์กรปกครองส่วนท้องถิ่นเป็นผู้ดำเนินการทั้งหมด ดังนั้นอำนาจหน้าที่ในการบริหารศูนย์พัฒนาเด็กเล็กยังคงเป็นของคณะกรรมการบริหารศูนย์พัฒนาเด็กเล็กเหมือนเดิม แต่อย่างไรก็ตาม ก็มีได้เปิดโอกาสให้องค์กรปกครองส่วนท้องถิ่นที่มีศักยภาพสูง และมีความพร้อมจะบริหารศูนย์พัฒนาเด็กเล็กเต็มรูปแบบเอง ก็สามารถทำได้ แต่ต้องได้รับความยินยอมจากชุมชน ผู้ปกครอง ตลอดจนประชาชนผู้มีส่วนได้เสีย ทั้งนี้ต้องเป็นมติของที่ประชุมจากกลุ่มบุคคลดังกล่าว (หนังสือกระทรวงมหาดไทย ที่ มท 0520/ว 912 ลงวันที่ 24 เมษายน พ.ศ. 2544)

2. รูปแบบการจัดการศูนย์พัฒนาเด็กเล็ก

การจัดการศูนย์พัฒนาเด็กเล็ก ตามแนวทางของกรมส่งเสริมการปกครองท้องถิ่น นั้น มี 2 รูปแบบ ดังนี้ (กรมส่งเสริมการปกครองท้องถิ่น. 2553 : 12-13)

2.1 ศูนย์พัฒนาเด็กเล็กที่องค์กรปกครองส่วนท้องถิ่นเป็นผู้ดำเนินการจัดตั้งเอง

2.2 ศูนย์พัฒนาเด็กเล็กที่องค์กรปกครองส่วนท้องถิ่นรับถ่ายโอนตาม

พระราชบัญญัติกำหนดแผนและขั้นตอนการกระจายอำนาจให้องค์กรปกครองส่วนท้องถิ่น พ.ศ. 2542 โดยรับถ่ายโอนจากส่วนราชการต่าง ๆ ได้แก่ กรมการพัฒนาชุมชน สำนักงานการประถมศึกษาแห่งชาติ และกรมการศาสนา

ศูนย์พัฒนาเด็กเล็กที่องค์กรปกครองส่วนท้องถิ่นจัดตั้งเองและศูนย์พัฒนาเด็กเล็กที่องค์กรปกครองส่วนท้องถิ่นรับถ่ายโอนมาจากกรมการพัฒนาชุมชนและสำนักงานการประถมศึกษาแห่งชาติ ให้ปฏิบัติตามมาตรฐานการดำเนินงานศูนย์พัฒนาเด็กเล็กขององค์กรปกครองส่วนท้องถิ่น

ศูนย์พัฒนาเด็กเล็กที่องค์กรปกครองส่วนท้องถิ่นรับถ่ายโอนมาจากกรมการศาสนา ให้ปฏิบัติตามแนวทางปฏิบัติในการบริหารจัดการศูนย์อบรมเด็กก่อนระดับประถมศึกษาในศาสนสถาน ตามหนังสือคณะกรรมการการกระจายอำนาจให้องค์กรปกครองส่วนท้องถิ่น ที่ นร 0107/ว 20522 ลงวันที่ 4 ธันวาคม 2551 ดังนี้

1. กรณีที่ศูนย์พัฒนาเด็กเล็กได้เลือกรูปแบบการบริหารจัดการแบบที่ 1 ที่มอบให้องค์กรปกครองส่วนท้องถิ่นเป็นผู้บริหารจัดการศูนย์ทั้งหมด ให้องค์กรปกครองส่วนท้องถิ่นปฏิบัติตามมาตรฐานการดำเนินงานศูนย์พัฒนาเด็กเล็กขององค์กรปกครองส่วนท้องถิ่น
2. กรณีที่ศูนย์พัฒนาเด็กเล็กเลือกรูปแบบการบริหารจัดการ แบบที่ 2 และ 3 ให้เป็นไปตามที่สำนักงานคณะกรรมการการกระจายอำนาจให้องค์กรปกครองส่วนท้องถิ่น และกรมส่งเสริมการปกครองท้องถิ่นกำหนด ทั้งในด้านการบริหารงาน บุคลากร งบประมาณ

และวิชาการ

มาตรฐานการดำเนินงานศูนย์พัฒนาเด็กเล็กขององค์กรปกครองส่วนท้องถิ่น

กรมส่งเสริมการปกครองท้องถิ่น (2553 : 3-4) เดิมองค์กรปกครองส่วนท้องถิ่น ได้แก่ เทศบาล ได้จัดการศึกษาปฐมวัยแก่เด็กอายุ 3-5 ขวบ ในศูนย์พัฒนาเด็กเล็กโดยใช้งบประมาณจากเงินรายได้เทศบาลเป็นค่าใช้จ่ายในการบริหารจัดการเพื่อมุ่งพัฒนาความพร้อมแก่เด็กในวัย 3-5 ขวบ ให้ได้รับการพัฒนาทั้งด้านร่างกาย อารมณ์ จิตใจ สังคม สติปัญญา และมีความพร้อมในการเข้ารับการศึกษาต่อในระดับประถมศึกษา ส่วนราชการต่าง ๆ ที่ดำเนินการจัดตั้งสถานพัฒนาเด็กปฐมวัย ได้แก่ กรมการพัฒนาชุมชน กระทรวงมหาดไทย ดำเนินการในศูนย์เด็กเล็กจำนวน 7,520 แห่ง กรมการศาสนา กระทรวงศึกษาธิการ (ปัจจุบันอยู่ในสังกัดกระทรวงวัฒนธรรม) ดำเนินการในวัด และมัสยิด จำนวน 4,155 แห่ง และสำนักงานคณะกรรมการการประถมศึกษาแห่งชาติ (สพช.) ดำเนินการในโรงเรียน เรียกว่า การจัดการศึกษาอนุบาล 3 ขวบ จำนวน 2,651 แห่ง รวมทั้งสิ้น 14,326 แห่ง ส่วนราชการดังกล่าวต่างมีวัตถุประสงค์ในการพัฒนาเด็กวัย 3-5 ขวบ ให้มีความพร้อมด้านร่างกาย อารมณ์ จิตใจ สังคม สติปัญญา เพื่อศักยภาพในการศึกษาต่อในระดับประถมศึกษา เช่นเดียวกัน แต่ก็มีโครงสร้างการบริหารงาน และความเป็นเอกภาพในการบริหารจัดการที่แตกต่างกัน กล่าวคือ ศูนย์พัฒนาเด็กเล็กของกรมการพัฒนาชุมชนจะบริหารงาน โดยคณะกรรมการพัฒนาเด็ก ซึ่ง ประกอบด้วย ตัวแทนผู้ปกครอง และผู้นำท้องถิ่น ศูนย์อบรมเด็กก่อนเกณฑ์ในวัด/มัสยิดบริหารงาน โดยคณะกรรมการบริหารศูนย์อบรมก่อนเกณฑ์ในวัด และมัสยิด ประกอบด้วย ผู้แทนครูผู้สอน ผู้แทนครูพี่เลี้ยง ผู้แทนผู้ปกครอง ผู้แทนองค์กรชุมชน ผู้แทนสถานศึกษา และผู้ทรงคุณวุฒิ โดยมีเจ้าอาวาสอิหม่าม เป็นประธาน และการจัดการศึกษาอนุบาล 3 ขวบ ของสำนักงานคณะกรรมการการประถมศึกษาแห่งชาติ (สพช.) บริหารงานโดยผู้บริหาร โรงเรียน

ต่อมาศูนย์พัฒนาเด็กเล็กที่ส่วนราชการต่าง ๆ ดำเนินการ ได้ถ่ายโอนให้เทศบาล และองค์การบริหารส่วนตำบล ซึ่งเป็นหน่วยการปกครองส่วนท้องถิ่นที่มีกฎหมายจัดตั้งขึ้นเพื่อรองรับการกระจายอำนาจจากรัฐบาล เป็นผู้รับผิดชอบดำเนินการแทน ตั้งแต่ ปี พ.ศ. 2545 เป็นต้นมาจนถึงปัจจุบัน ตามพระราชบัญญัติกำหนดแผนและขั้นตอนการกระจายอำนาจให้แก่องค์กรปกครองส่วนท้องถิ่น พ.ศ. 2542 ภายใต้การส่งเสริมสนับสนุนการดำเนินงานของกรมส่งเสริมการปกครองส่วนท้องถิ่น ทั้งในด้านวิชาการ งบประมาณและการพัฒนาบุคลากร ศูนย์พัฒนาเด็กเล็กที่ส่วนราชการต่าง ๆ ถ่ายโอนให้องค์กรปกครองส่วนท้องถิ่นและที่องค์กร-

ปกครองส่วนท้องถิ่นจัดตั้งขึ้นเอง ถือว่าเป็นสถานศึกษาตามพระราชบัญญัติการศึกษาแห่งชาติ พ.ศ. 2542 มาตรา 18 และมาตรา 4 แต่ก็ยังมีความแตกต่างหลากหลาย ทั้งในด้านโครงสร้างการบริหารงาน ได้แก่ ด้านบุคลากร ด้านการบริหารจัดการ ด้านวิชาการและกิจกรรมตามหลักสูตร ด้านอาคารสถานที่ สิ่งแวดล้อมและความปลอดภัย ด้านการมีส่วนร่วมและสนับสนุนจากชุมชน รวมถึงการพัฒนาคุณภาพ

ดังนั้นกรมส่งเสริมการปกครองส่วนท้องถิ่นจึงได้จัดทำมาตรฐานการดำเนินงาน ศูนย์พัฒนาเด็กเล็กขององค์กรปกครองส่วนท้องถิ่นขึ้น ในปี พ.ศ. 2547 เพื่อเป็นแนวทางให้องค์กรปกครองส่วนท้องถิ่นถือปฏิบัติในการดำเนินงานศูนย์พัฒนาเด็กเล็ก ให้มีมาตรฐาน และมีคุณภาพเป็นไปในแนวทางเดียวกัน แบ่งมาตรฐานออกเป็น 4 ด้าน ดังนี้

1. ด้านบุคลากร และการบริหารจัดการศูนย์พัฒนาเด็กเล็กขององค์กรปกครองส่วนท้องถิ่น
2. ด้านอาคารสถานที่ สิ่งแวดล้อม และความปลอดภัยของศูนย์พัฒนาเด็กเล็ก
3. ด้านวิชาการ และกิจกรรมตามหลักสูตรของศูนย์พัฒนาเด็กเล็ก
4. ด้านการมีส่วนร่วม และสนับสนุนจากชุมชน

ปี พ.ศ. 2553 กรมส่งเสริมการปกครองท้องถิ่นเห็นว่า มาตรฐานการดำเนินงาน ศูนย์พัฒนาเด็กเล็กขององค์กรปกครองส่วนท้องถิ่นที่จัดทำขึ้นใน ปี พ.ศ. 2547 นั้น ควรจะปรับปรุงเนื้อหาหลักเกณฑ์ หรือหนังสือสั่งการต่าง ๆ ให้เป็นปัจจุบันสอดคล้องกับนวัตกรรมต่างๆ ที่เปลี่ยนแปลงไป จึงได้ดำเนินการปรับปรุงมาตรฐานการดำเนินงานศูนย์พัฒนาเด็กเล็กขององค์กรปกครองส่วนท้องถิ่น โดยแบ่งมาตรฐาน ออกเป็น 6 ด้าน ดังนี้

1. มาตรฐานด้านการบริหารจัดการศูนย์พัฒนาเด็กเล็ก
 2. มาตรฐานด้านบุคลากร
 3. มาตรฐานด้านอาคาร สถานที่ สิ่งแวดล้อมและความปลอดภัย
 4. มาตรฐานด้านวิชาการ และกิจกรรมตามหลักสูตร
 5. มาตรฐานด้านการมีส่วนร่วม และการสนับสนุนจากทุกภาคส่วน
 6. มาตรฐานด้านส่งเสริมเครือข่ายการพัฒนาเด็กปฐมวัย
1. มาตรฐานด้านการบริหารจัดการศูนย์พัฒนาเด็กเล็ก

องค์กรปกครองส่วนท้องถิ่นมีหน้าที่รับผิดชอบการบริหารจัดการศูนย์พัฒนาเด็กเล็กให้มีมาตรฐานและคุณภาพตามหลักวิชาการ ระเบียบและหนังสือสั่งการที่เกี่ยวข้อง โดยความร่วมมือสนับสนุนของประชาชนในชุมชนท้องถิ่นนั้น ๆ แบ่งการบริหารจัดการเป็น 3 ด้าน

ได้แก่ ด้านการบริหารงาน ด้านการบริหารงบประมาณ และด้านการบริหารงานบุคคล

1.1 ด้านการบริหารงาน

1.1.1 การจัดตั้งศูนย์พัฒนาเด็กเล็ก

องค์กรปกครองส่วนท้องถิ่นใดประสงค์จะจัดตั้งศูนย์พัฒนาเด็กเล็ก ต้องมีความพร้อมด้านงบประมาณ อาคารสถานที่ และกำหนดให้มีโครงสร้างส่วนราชการรวมทั้งบุคลากรที่รับผิดชอบ ได้แก่ ส่วน กอง และสำนักการศึกษา โดยให้ดำเนินการตามขั้นตอน ดังนี้

- 1) จัดเวทีประชาคมเพื่อสำรวจความต้องการของชุมชนในการจัดตั้งศูนย์พัฒนาเด็กเล็ก และต้องมีจำนวนเด็กเล็กอายุ 2 ถึง 5 ปี ที่จะเข้ารับบริการไม่น้อยกว่า 20 คน
- 2) จัดทำโครงการและแผนจัดตั้งศูนย์พัฒนาเด็กเล็กขอความเห็นชอบสภาท้องถิ่น
- 3) จัดทำประกาศจัดตั้งศูนย์พัฒนาเด็กเล็ก
- 4) จัดทำแผนดำเนินงาน ได้แก่ สำรวจสำมะโนประชากรเด็กเล็กอายุ 2-5 ปี แผนรับนักเรียน การจัดบุคลากร การจัดชั้นเรียน และการงบประมาณ เป็นต้น
- 5) จัดทำระเบียบขององค์กรปกครองส่วนท้องถิ่นว่าด้วยการดำเนินงานศูนย์พัฒนาเด็กเล็ก
- 6) รายงานการจัดตั้งศูนย์พัฒนาเด็กเล็กให้กรมส่งเสริมการปกครองส่วนท้องถิ่นทราบ กรณีที่ไม่มีสถานที่ก่อสร้างเป็นขององค์กรปกครองส่วนท้องถิ่น ต้องได้รับความยินยอมจากเจ้าของกรรมสิทธิ์อนุญาตให้ใช้สถานที่ก่อสร้าง และการบริหารจัดการศูนย์พัฒนาเด็กเล็กแก่องค์กรปกครองส่วนท้องถิ่น

1.1.2 การย้าย รวมศูนย์พัฒนาเด็กเล็ก

- 1) จัดเวทีประชาคม เพื่อสำรวจความต้องการของชุมชน
- 2) ให้คณะกรรมการบริหารศูนย์พัฒนาเด็กเล็กนำเรื่องเสนอต่อหน่วยงานต้นสังกัดเสนอขอความเห็นชอบจากสภาท้องถิ่น
- 3) จัดทำแผนการย้าย รวมศูนย์พัฒนาเด็กเล็ก
- 4) จัดทำประกาศย้าย รวมศูนย์พัฒนาเด็กเล็ก
- 5) รายงานการย้าย รวมศูนย์พัฒนาเด็กเล็กให้กรมส่งเสริมการปกครองส่วนท้องถิ่นทราบ

1.1.3 การยุบเลิกศูนย์พัฒนาเด็กเล็ก

ให้คณะกรรมการบริหารศูนย์พัฒนาเด็กเล็กศึกษาวิเคราะห์เหตุผล

ความจำเป็นในการยุบ เลิก ศูนย์พัฒนาเด็กเล็กและเสนอองค์การปกครองส่วนท้องถิ่นตั้งกัก เพื่อดำเนินการ ตามขั้นตอนต่อไปนี้

- 1) จัดเวทีประชาคม เพื่อสำรวจความต้องการของชุมชน
- 2) นำผลการประชาคมพิจารณาเสนอผู้บริหารองค์การปกครองส่วนท้องถิ่นเพื่อเสนอขอความเห็นชอบจากสภาท้องถิ่น
- 3) จัดทำประกาศยุบ เลิกศูนย์พัฒนาเด็กเล็กโดยให้มีผลเมื่อสิ้นสุดภาคเรียน
- 4) รายงานการยุบ เลิกศูนย์พัฒนาเด็กเล็กให้กรมส่งเสริมการปกครองส่วนท้องถิ่นทราบ

1.1.4 การให้บริการการอบรมเลี้ยงดู การจัดการประสบการณ์และส่งเสริม

พัฒนาการเรียนรู้

ศูนย์พัฒนาเด็กเล็กเป็นสถานศึกษาที่ให้การอบรมเลี้ยงดูจัดการประสบการณ์ และส่งเสริมพัฒนาการเรียนรู้ให้เด็กเล็กได้รับการพัฒนา ทั้งด้านร่างกาย อารมณ์จิตใจ สังคม และสติปัญญาที่เหมาะสมตามวัยตามศักยภาพของเด็กแต่ละคน ดังนั้นระยะเวลาการจัดการ เรียนรู้และแนวทางการจัดการเรียนรู้ของศูนย์พัฒนาเด็กเล็กจึงต้องดำเนินการอย่างต่อเนื่องและเหมาะสม เพื่อให้เด็กเล็กได้รับการศึกษาและพัฒนาเป็นไปตามวัยแต่ละช่วงอายุ สอดคล้องกับ สังคม วัฒนธรรม ภูมิปัญญาท้องถิ่น และหลักสูตรการศึกษาปฐมวัย ให้เด็กเล็กพร้อมที่จะเข้ารับการศึกษาในระดับที่สูงขึ้นต่อไป ดังนี้

1) ระยะเวลาเรียนรู้ในรอบปีการศึกษา เริ่มต้นปีการศึกษาในวันที่ 16 พฤษภาคม และสิ้นปีการศึกษาในวันที่ 15 พฤษภาคม ของปีถัดไป โดยให้ศูนย์พัฒนาเด็กเล็ก เปิดภาคเรียนรวมกันแล้วไม่ น้อยกว่า 230 วัน และปิดภาคเรียนตามปกติในรอบปีการศึกษา ดังนี้

1.1) ภาคเรียนที่ 1 วันเปิดภาคเรียน วันที่ 16 พฤษภาคม วันปิด

ภาคเรียนวันที่ 11 ตุลาคม

1.2) ภาคเรียนที่ 2 วันเปิดภาคเรียน วันที่ 1 พฤศจิกายน

วันปิดภาคเรียนวันที่ 1 เมษายนของปีถัดไป

หมายเหตุ หากวันเปิดภาคเรียนตรงกับวันหยุดราชการให้

เปิดเรียนในวันทำการถัดไป

กรณีศูนย์พัฒนาเด็กเล็กใดประสงค์จะเปิดและปิดภาคเรียน
แตกต่างกันไปจากที่กำหนดไว้ตามข้อ 1) สามารถดำเนินการได้ตามความต้องการของชุมชนและ
ความพร้อมขององค์กรปกครองส่วนท้องถิ่น นั้น

การกำหนดระยะเวลาเรียนรู้ การเปิดและปิดภาคเรียนให้องค์กร
ปกครองส่วนท้องถิ่นจัดทำเป็นประกาศ

2) การให้บริการส่งเสริมสนับสนุนเด็กเล็ก ได้แก่

2.1) อาหารกลางวัน

2.2) อาหารว่าง

2.3) เครื่องนอน

2.4) อาหารเสริม (นม)

2.5) วัสดุ สื่อ อุปกรณ์การศึกษา และวัสดุครุภัณฑ์

2.6) การตรวจสอบสุขภาพเด็กเล็กประจำปี โดยบุคลากรทางการแพทย์

และสาธารณสุข

2.7) บริการอื่น ๆ ที่องค์กรปกครองส่วนท้องถิ่นมีความพร้อม
เช่น เป็นศูนย์ 3 วัย และศูนย์การเรียนรู้ชุมชน เป็นต้น

3) การให้บริการอบรมเลี้ยงดู จัดประสบการณ์ และส่งเสริม
พัฒนาการเรียนรู้ให้เด็กเล็ก อายุ 2 ถึง 5 ปี ที่มีภูมิลำเนาอยู่ในเขตองค์กรปกครองส่วนท้องถิ่น
นั้น หรือใกล้เคียงได้ตามศักยภาพขององค์กรปกครองส่วนท้องถิ่น

4) จัดประสบการณ์ และส่งเสริมพัฒนาการเรียนรู้ ให้เด็กเล็กมีการ
พัฒนาการครบทั้ง 4 ด้าน (ด้าน ร่างกาย อารมณ์ และจิตใจ สังคม และสติปัญญา) เหมาะสมตาม
วัย ศักยภาพของเด็กแต่ละคนตามมาตรฐานการดำเนินงานศูนย์พัฒนาเด็กเล็กเล็กขององค์กร
ปกครองส่วนท้องถิ่น ด้านวิชาการและกิจกรรมตามหลักสูตร

5) กรณีจำเป็นต้องใช้ศูนย์พัฒนาเด็กเล็กเพื่อประชุม สัมมนา
ฝึกอบรม จัดกิจกรรมเสริมหลักสูตร หรือกิจกรรมอื่นใดที่เป็นประโยชน์ต่อราชการและชุมชน
หรือเหตุจำเป็นอื่นที่ไม่อาจเปิดเรียน ได้ตามปกติ ให้ผู้บริหารองค์กรปกครองส่วนท้องถิ่น
สั่งปิดศูนย์พัฒนาเด็กเล็กได้ไม่เกิน 15 วัน หากเป็นเหตุพิเศษที่เกิดขึ้นจากภัยพิบัติสาธารณะ
ให้ผู้บริหารองค์กรปกครองส่วนท้องถิ่นสั่งปิดศูนย์พัฒนาเด็กเล็กได้ ไม่เกิน 30 วัน โดยให้
ทำคำสั่งปิดเป็นหนังสือและต้องกำหนดการเรียนชดเชยให้ครบตามจำนวนวันที่สั่งปิด

6) ในระหว่างปีภาคเรียนหรือปีคณบดีพัฒนาเด็กเล็กตามข้อ 1) ให้ผู้บริหารองค์กรปกครองส่วนท้องถิ่นมีคำสั่งให้หัวหน้าศูนย์พัฒนาเด็กเล็ก ครูผู้ดูแลเด็ก ผู้ช่วยครูผู้ดูแลเด็ก หรือพนักงานจ้างอื่น ในศูนย์พัฒนาเด็กเล็กมาปฏิบัติงานเกี่ยวกับการเตรียมการด้านวิชาการ หลักสูตร การจัดการเรียนรู้แก่เด็กเล็ก สื่อ นวัตกรรมวัสดุอุปกรณ์ต่างๆ การจัดสภาพแวดล้อม หรือการพัฒนาศูนย์ในด้านต่าง ๆ หรืองานด้านการศึกษาปฐมวัยอื่น

1.1.5 คณะกรรมการศูนย์พัฒนาเด็กเล็ก

ประกอบด้วย บุคคลที่องค์กรปกครองส่วนท้องถิ่นพิจารณาคัดเลือกและแต่งตั้ง โดยกำหนดจำนวนตามความเหมาะสมจากชุมชน และผู้ดำรงตำแหน่ง ดังนี้

- 1) ผู้ทรงคุณวุฒิด้านการศึกษา
- 2) ผู้นำทางศาสนา
- 3) ผู้แทนองค์กรปกครองส่วนท้องถิ่น
- 4) ผู้แทนชุมชน
- 5) ผู้แทนผู้ประกอบการ
- 6) ผู้แทนครูผู้ดูแลเด็ก/ผู้ช่วยครูผู้ดูแลเด็ก

ให้คณะกรรมการพิจารณาเลือกกรรมการ 1 คน เป็นประธาน โดยมีหัวหน้าศูนย์พัฒนาเด็กเล็กเป็นกรรมการและเลขานุการคณะกรรมการ โดยตำแหน่ง และให้ผู้บริหารองค์กรปกครองส่วนท้องถิ่นหรือผู้ที่ได้รับมอบหมายจากผู้บริหารองค์กรปกครองส่วนท้องถิ่นดำรงตำแหน่งเป็นที่ปรึกษาของคณะกรรมการมีจำนวนตามความเหมาะสม ให้คณะกรรมการศูนย์พัฒนาเด็กเล็กมีอำนาจหน้าที่ดังนี้

1. กำหนดแนวทางการส่งเสริมและสนับสนุนการดำเนินงานของศูนย์พัฒนาเด็กเล็กในด้านต่าง ๆ ให้ได้คุณภาพและมาตรฐานการดำเนินงานศูนย์พัฒนาเด็กเล็ก ตามนโยบายและแผนพัฒนาขององค์กรปกครองส่วนท้องถิ่น
2. เสนอแนะให้ข้อคิดเห็นเกี่ยวกับการดำเนินการพัฒนาคุณภาพศูนย์พัฒนาเด็กเล็ก แก่ผู้บริหารองค์กรปกครองส่วนท้องถิ่น
3. เสนอแนะให้ข้อคิดเห็นเกี่ยวกับการจัดตั้ง บุบ และเลิก หรือย้ายรวมศูนย์พัฒนาเด็กเล็ก
4. พิจารณาเสนอผู้บริหารองค์กรปกครองส่วนท้องถิ่น เกี่ยวกับการบริหารงานด้าน บุคลากรในศูนย์พัฒนาเด็กเล็ก

5. พิจารณาเสนอแผนงาน โครงการและงบประมาณในการส่งเสริม และพัฒนาศูนย์พัฒนาเด็กเล็กตามหลักวิชาการ และแผนพัฒนาศูนย์พัฒนาเด็กเล็ก

6. ส่งเสริมสนับสนุนให้ผู้ปกครอง ชุมชนและสังคมทุกภาคส่วนมีส่วนร่วมในการจัดการศึกษา และพัฒนาศูนย์พัฒนาเด็กเล็ก

7. ส่งเสริมสนับสนุนความร่วมมือการพัฒนาเด็กเล็กของบุคลากรใน ศูนย์พัฒนาเด็กเล็ก และระหว่างศูนย์พัฒนาเด็กเล็กขององค์กรปกครองส่วนท้องถิ่น

8. ปฏิบัติหน้าที่ตามที่มีกฎหมาย ระเบียบหรือตามหนังสือ กระทรวงมหาดไทย กรมส่งเสริมการปกครองท้องถิ่น และจังหวัดกำหนด

1.2 ด้านการบริหารงบประมาณ

องค์กรปกครองส่วนท้องถิ่นบริหารงบประมาณศูนย์พัฒนาเด็กเล็ก ที่ได้รับการอุดหนุนจากกรมส่งเสริมการปกครองท้องถิ่นจากเงินรายได้ขององค์กรปกครองส่วนท้องถิ่น และเงินรายได้ของศูนย์พัฒนาเด็กเล็ก ตามแนวทางดังนี้

1.2.1 งบประมาณที่ได้รับการอุดหนุนจากกรมส่งเสริมการปกครองท้องถิ่น กรมส่งเสริมการปกครองท้องถิ่นจัดสรรเป็นเงินอุดหนุนให้องค์กรปกครองส่วนท้องถิ่นนำไปใช้จ่าย ดังนี้

- 1) ค่าอาหารเสริม (นม)
- 2) ค่าอาหารกลางวัน
- 3) ค่าตอบแทน และค่าครองชีพของบุคลากร
- 4) เงินประกันสังคมของบุคลากร
- 5) ค่าวัสดุการศึกษา
- 6) ค่าพาหนะนำส่งเด็กไปสถานพยาบาล
- 7) ทุนการศึกษาหลักสูตรครุศาสตรบัณฑิต หรือศึกษาศาสตรบัณฑิต

สาขาวิชาการศึกษาระดับมัธยม ตามโครงการความร่วมมือระหว่างมหาวิทยาลัยราชภัฏสวนดุสิต และกรมส่งเสริมการปกครองท้องถิ่น โดยดำเนินการเบิกจ่ายรายการต่าง ๆ ให้เป็นไปตามหลักเกณฑ์การจัดสรร

1.2.2 งบประมาณเงินรายได้ขององค์กรปกครองส่วนท้องถิ่น

วิธีการจัดหางบประมาณศูนย์พัฒนาเด็กเล็กขององค์กรปกครองส่วนท้องถิ่น

1) จัดทำแผนพัฒนาศูนย์เด็กเล็ก ระยะ 3 ปี เพื่อนำเข้าสู่แผนพัฒนาการศึกษา และแผนพัฒนาขององค์กรปกครองส่วนท้องถิ่น เสนอขอความเห็นชอบสภาท้องถิ่น

2) จัดทำแผนปฏิบัติการประจำปีงบประมาณ

3) จัดทำแผนจัดหาพัสดุรายปี

4) จัดทำแผนจัดหาพัสดุ

5) ดำเนินการจัดซื้อจัดจ้างตามระเบียบกระทรวงมหาดไทย

ว่าด้วยการพัสดุฯ

6) จัดทำสมุดคัมภีร์งบประมาณรายจ่ายในหมวดรายจ่ายต่างๆ เพื่อการรายงานและการ ตรวจสอบการใช้จ่ายงบประมาณ

1.2.3 งบประมาณเงินรายได้ของศูนย์พัฒนาเด็กเล็ก

ดำเนินการตามระเบียบกระทรวงมหาดไทยว่าด้วยหลักเกณฑ์และวิธีการนำเงินรายได้ของสถานศึกษาไปจัดสรรเป็นค่าใช้จ่ายในการจัดการศึกษาในสถานศึกษาสังกัดองค์กรปกครองส่วนท้องถิ่น พ.ศ. 2551 และหนังสือสั่งการที่เกี่ยวข้อง

1.2.4 การจัดหาสื่อ หนังสือ วัสดุ อุปกรณ์การเรียน และอื่น ๆ ที่เกี่ยวข้อง

1) แต่งตั้งคณะกรรมการพิจารณาคัดเลือกสื่อ หนังสือ วัสดุอุปกรณ์การเรียน วัสดุพัฒนาเด็ก ประกอบด้วย ผู้อำนวยการสำนัก กอง หัวหน้าส่วนการศึกษา หรือผู้แทนเป็นประธาน หัวหน้าศูนย์พัฒนาเด็กเล็ก ศึกษาพิเศษ นักวิชาการศึกษา ผู้ทรงคุณวุฒิ ด้านการศึกษา ผู้ทรงคุณวุฒิด้านสาธารณสุข และผู้แทนผู้ปกครองในจำนวนที่เหมาะสม เป็นกรรมการ

2) แจ้งหัวหน้าศูนย์พัฒนาเด็กเล็ก ครูผู้ดูแลเด็ก ผู้ช่วยครูผู้ดูแลเด็ก สสำรวจความต้องการในการใช้สื่อ หนังสือ วัสดุ อุปกรณ์การเรียน และอื่น ๆ ที่เกี่ยวข้องโดยให้คำนึงถึงความปลอดภัย ประโยชน์ ประสิทธิภาพ สอดคล้องกับจิตวิทยาการเรียนรู้ของเด็กเล็กแต่ละวัย

3) ขออนุมัติจัดซื้อจัดจ้างตามระเบียบกระทรวงมหาดไทยว่าด้วยการพัสดุของ องค์กรปกครองส่วนท้องถิ่น

4) จัดทำทะเบียนควบคุมวัสดุและครุภัณฑ์

5) ดำเนินการเบิกจ่ายสื่อ หนังสือ วัสดุ อุปกรณ์การเรียน ที่ได้มาให้กับหัวหน้าศูนย์พัฒนาเด็กเล็ก ครูผู้ดูแลเด็ก ผู้ช่วยครูผู้ดูแลเด็ก

1.2.5 การเบิกจ่ายงบประมาณ

ให้องค์กรปกครองส่วนท้องถิ่น ศูนย์พัฒนาเด็กเล็กถือปฏิบัติตามระเบียบ ดังต่อไปนี้

- 1) ระเบียบกระทรวงมหาดไทยว่าด้วยวิธีการงบประมาณขององค์กรปกครองส่วนท้องถิ่น พ.ศ.2541 แก้ไขเพิ่มเติม (ฉบับที่ 2 และ 3) พ.ศ. 2543
- 2) ระเบียบกระทรวงมหาดไทยว่าด้วยการรับเงิน การเบิกจ่ายเงิน การฝากเงิน การเก็บรักษาเงิน และการตรวจเงินขององค์กรปกครองส่วนท้องถิ่น พ.ศ. 2547 และที่แก้ไขเพิ่มเติม (ฉบับที่ 2) พ.ศ. 2548
- 3) ระเบียบกระทรวงมหาดไทยว่าด้วยหลักเกณฑ์และวิธีการนำเงินรายได้ของสถานศึกษาไปจัดสรรเป็นค่าใช้จ่ายในการจัดการศึกษาในสถานศึกษาสังกัดองค์กรปกครองส่วนท้องถิ่น พ.ศ. 2551
- 4) ระเบียบ หนังสือสั่งการของกระทรวงมหาดไทย กรมส่งเสริมการปกครองส่วนท้องถิ่น และหนังสือสั่งการอื่น ๆ ที่เกี่ยวข้อง

1.3 การบริหารงานบุคคล

กรณีที่เป็นพนักงานจ้าง

1.3.1 การสรรหา เลือกรับ และการปรับสถานภาพ

1) ให้องค์กรปกครองส่วนท้องถิ่นดำเนินการสรรหาและเลือกรับบุคคลเพื่อเป็นพนักงานจ้างตามมาตรฐานและหลักเกณฑ์ทั่วไปที่คณะกรรมการกลางพนักงานส่วนท้องถิ่นกำหนด โดยยึดหลักสมรรถนะความเท่าเทียมใน โอกาส และประโยชน์ของทางราชการเป็นสำคัญด้วย กระบวนการที่ได้มาตรฐาน ยุติธรรม และโปร่งใส เพื่อรองรับการตรวจสอบตามแนวทางบริหารกิจการบ้านเมืองที่ดี

คณะกรรมการดำเนินการสรรหา และเลือกรับ และการปรับสถานภาพ ประกอบด้วย

- 1.1) ปลัดองค์กรปกครองส่วนท้องถิ่น หรือผู้ได้รับมอบหมายเป็นประธาน
- 1.2) ผู้อำนวยการสำนัก กอง ส่วนการศึกษา เป็นกรรมการ
- 1.3) หัวหน้าสำนักปลัดหรือผู้ที่ได้รับมอบหมาย เป็นกรรมการและเลขานุการ

1.4) ให้นายกองค้กรปกครองส่วนท้องถิ่นพิจารณาแต่งตั้งผู้ทรงคุณวุฒิด้านการศึกษา ในคณะกรรมการบริหารศูนย์พัฒนาเด็กเล็กร่วมเป็นคณะกรรมการได้ตามความเหมาะสม

หนังสือสั่งการที่เกี่ยวข้อง ได้แก่

1. หนังสือกรมส่งเสริมการปกครองท้องถิ่น ที่ มท 0809.2/10297 ลงวันที่ 10 พฤศจิกายน 2547
2. หนังสือกรมส่งเสริมการปกครองท้องถิ่น ที่ มท 0809.5/ว 85 ลงวันที่ 21 มิถุนายน 2550
3. หนังสือกรมส่งเสริมการปกครองท้องถิ่น ที่ มท 0893.4/ว 1469 ลงวันที่ 8 กรกฎาคม 2551

2) การกำหนดอัตราบุคลากรในศูนย์พัฒนาเด็กเล็ก

2.1) ให้ศูนย์พัฒนาเด็กเล็กมีหัวหน้าศูนย์พัฒนาเด็กเล็ก 1 อัตรา มีอัตราครูผู้ดูแลเด็ก เป็นไปตามสัดส่วน (ครู : นักเรียน) 1 : 20 หากมีเศษตั้งแต่ 10 คน ขึ้นไป ให้เพิ่มครูผู้ดูแลเด็กได้อีก 1 คน โดย จัดการศึกษาห้องละ 20 คน

2.2) สำหรับอัตราผู้ช่วยครูผู้ดูแลเด็ก และตำแหน่งอื่น องค์กรปกครองส่วนท้องถิ่น พิจารณากำหนดให้มีได้ตามจำนวนที่เหมาะสมและสอดคล้องกับฐานะการคลังขององค์กรปกครองส่วนท้องถิ่น

3) การปรับสภาพพนักงานจ้างทั่วไปตำแหน่งผู้ช่วยครูผู้ดูแลเด็ก และครูผู้ดูแลเด็กเป็นพนักงานจ้างตามภารกิจ ให้ถือปฏิบัติตามหนังสือกรมส่งเสริมการปกครองท้องถิ่น ค่วนที่สุด ที่ มท 0893.4/ว 80 ลงวันที่ 10 มกราคม 2550 และหนังสือกรมส่งเสริมการปกครองท้องถิ่น ที่ มท 0893.4/ว 846 ลงวันที่ 22 เมษายน 2551

1.3.2 การคัดเลือกหัวหน้าศูนย์พัฒนาเด็กเล็ก

ให้ดำเนินการตามหนังสือกรมส่งเสริมการปกครองท้องถิ่น ที่ มท 0893.4/ว 61 ลงวันที่ 10 มกราคม 2551 หนังสือกรมส่งเสริมการปกครองท้องถิ่น ค่วนมาก ที่ มท 0893.4/ว 476 ลงวันที่ 3 มีนาคม 2551 และหนังสือกรมส่งเสริมการปกครองท้องถิ่น ที่ มท 0893.4/1612 ลงวันที่ 18 สิงหาคม 2552 และหนังสือสั่งการอื่น ๆ ที่เกี่ยวข้อง

1.3.3 การกำหนดค่าตอบแทน สิทธิสวัสดิการ

ให้องค์กรปกครองส่วนท้องถิ่นกำหนดค่าตอบแทน สิทธิ และ

สวัสดิการของหัวหน้าศูนย์พัฒนาเด็กเล็ก ครูผู้ดูแลเด็ก และผู้ช่วยครูผู้ดูแลเด็ก ให้เป็นไปตามประกาศคณะกรรมการกลางพนักงานส่วนท้องถิ่น หนังสือกระทรวงมหาดไทย กรมส่งเสริมการปกครองท้องถิ่น และหนังสือสั่งการอื่น ๆ ที่เกี่ยวข้อง

1.3.4 การประเมินผลการปฏิบัติงาน

การประเมินผลการปฏิบัติงานของหัวหน้าศูนย์พัฒนาเด็กเล็ก ครูผู้ดูแลเด็กและผู้ช่วยครูผู้ดูแลเด็ก เพื่อนำผลการประเมิน ไปใช้เป็นข้อมูลประกอบการพิจารณาในเรื่องการเลื่อน ค่าตอบแทน การต่อสัญญาจ้าง และอื่น ๆ ให้เป็นไปตามประกาศคณะกรรมการกลางพนักงานส่วนท้องถิ่น เรื่อง มาตรฐานทั่วไปเกี่ยวกับพนักงานจ้าง หนังสือกระทรวงมหาดไทย กรมส่งเสริมการปกครองท้องถิ่น และหนังสือสั่งการอื่น ๆ ที่เกี่ยวข้อง กรณีที่จะต่อสัญญาจ้างของหัวหน้าศูนย์พัฒนาเด็กเล็ก ครูผู้ดูแลเด็ก และผู้ช่วยครูผู้ดูแลเด็ก ให้องค์กรปกครองส่วนท้องถิ่นพิจารณาจากผู้ดำรงตำแหน่งคนเดิมเป็นลำดับแรก กล่าวคือ เมื่อสัญญาจ้างใกล้จะสิ้นสุดลง ให้องค์กรปกครองส่วนท้องถิ่นแจ้งคณะกรรมการบริหารศูนย์พัฒนาเด็กเล็กประชุมพิจารณาประเมินผลการปฏิบัติงานของผู้ดำรงตำแหน่งซึ่งเป็นพนักงานจ้างในเบื้องต้น หากคณะกรรมการบริหารศูนย์พัฒนาเด็กเล็กมีมติประเมินผลการปฏิบัติงานผู้นั้น ไม่ต่ำกว่าระดับดี ก็ขอให้องค์กรปกครองส่วนท้องถิ่นพิจารณาต่อสัญญาจ้างผู้นั้นต่อไป เพื่อให้การบริหารงานภายในศูนย์พัฒนาเด็กเล็กเป็นไปอย่างต่อเนื่องและเกิดผลดีต่อศูนย์พัฒนาเด็กเล็ก

1.3.5 การพัฒนาบุคลากร

ให้องค์กรปกครองส่วนท้องถิ่นจัดให้มีการปฐมนิเทศหัวหน้าศูนย์พัฒนาเด็กเล็ก ครูผู้ดูแลเด็ก และผู้ช่วยครูผู้ดูแลเด็ก ที่ได้รับการแต่งตั้งใหม่รวมทั้งการอบรมและศึกษาดูงาน การนิเทศติดตาม การดำเนินงานในศูนย์พัฒนาเด็กเล็ก และส่งเสริมสนับสนุนการให้ทุนการศึกษาแก่หัวหน้าศูนย์พัฒนาเด็กเล็ก ครูผู้ดูแลเด็ก ผู้ช่วยครูผู้ดูแลเด็ก และพนักงานจ้างในศูนย์พัฒนาเด็กเล็กตามหลักเกณฑ์และฐานะการคลังขององค์กรปกครองส่วนท้องถิ่น พัฒนาความรู้และทักษะในการปฏิบัติงานอย่างต่อเนื่อง เพื่อยกระดับคุณภาพการศึกษา และการปฏิบัติงานที่มีประสิทธิภาพ

1.4 การบริหารจัดการศูนย์พัฒนาเด็กเล็ก

1.4.1 ศูนย์พัฒนาเด็กเล็กขององค์กรปกครองส่วนท้องถิ่น มี 2 ประเภท

ดังนี้

- 1) ศูนย์พัฒนาเด็กเล็กที่องค์กรปกครองส่วนท้องถิ่นจัดตั้งเอง

2) ศูนย์พัฒนาเด็กเล็กที่องค์กรปกครองส่วนท้องถิ่นรับถ่ายโอนตามพระราชบัญญัติ กำหนดแผนและขั้นตอนการกระจายอำนาจให้แก่องค์กรปกครองส่วนท้องถิ่น พ.ศ. 2542 โดยรับถ่ายโอนจากส่วนราชการต่าง ๆ ได้แก่ กรมการพัฒนาชุมชน สำนักงานการประถมศึกษาแห่งชาติ และกรมการศาสนา

1.4.2 การบริหารจัดการ

1) ศูนย์พัฒนาเด็กเล็กที่องค์กรปกครองส่วนท้องถิ่นจัดตั้งเองและศูนย์พัฒนาเด็กเล็กที่องค์กรปกครองส่วนท้องถิ่นรับถ่ายโอนจากกรมการพัฒนาชุมชนและสำนักงานการประถมศึกษาแห่งชาติ ให้ปฏิบัติตามมาตรฐานการดำเนินงานศูนย์พัฒนาเด็กเล็กขององค์กรปกครองส่วนท้องถิ่น

2) ศูนย์พัฒนาเด็กเล็กที่องค์กรปกครองส่วนท้องถิ่นรับถ่ายโอนจากกรมการศาสนา ให้ปฏิบัติตามแนวทางปฏิบัติในการบริหารจัดการศูนย์อบรมเด็กก่อนระดับประถมศึกษาในศาสนสถาน ตามหนังสือคณะกรรมการการกระจายอำนาจให้แก่องค์กรปกครองส่วนท้องถิ่น ที่ นร 0107/ว 20522 ลงวันที่ 4 ธันวาคม 2551 ดังนี้

2.1) กรณีที่ศูนย์พัฒนาเด็กเล็กได้เลือกรูปแบบการบริหารจัดการแบบที่ 1 ที่มอบให้องค์กรปกครองส่วนท้องถิ่นเป็นผู้บริหารจัดการศูนย์ทั้งหมด ให้องค์กรปกครองส่วนท้องถิ่นปฏิบัติตามมาตรฐานการดำเนินงานศูนย์พัฒนาเด็กเล็กขององค์กรปกครองส่วนท้องถิ่น

2.2) กรณีที่ศูนย์พัฒนาเด็กเล็กเลือกรูปแบบการบริหารจัดการแบบที่ 2 และ 3 ให้เป็นไปตามที่สำนักงานคณะกรรมการการกระจายอำนาจให้แก่องค์กรปกครองส่วนท้องถิ่น และกรมส่งเสริมการปกครองท้องถิ่นกำหนด ทั้งในด้านการ บริหารงาน บุคลากร งบประมาณ และวิชาการ

2. มาตรฐานด้านบุคลากร

บุคลากรที่เกี่ยวข้องในศูนย์พัฒนาเด็กเล็ก ประกอบด้วย หัวหน้าศูนย์พัฒนาเด็กเล็ก ครูผู้ดูแลเด็ก ผู้ช่วยครูผู้ดูแลเด็ก ผู้ประกอบอาหาร ภารโรง และพนักงานจ้างที่ปฏิบัติหน้าที่อื่นจะต้องมีคุณสมบัติ บทบาทหน้าที่ และความรับผิดชอบในการปฏิบัติหน้าที่เพื่อให้ศูนย์พัฒนาเด็กเล็กขององค์กรปกครองส่วนท้องถิ่นมีศักยภาพในการจัดการศึกษาอบรมเลี้ยงดูและส่งเสริมพัฒนาการสำหรับเด็กเล็ก ได้อย่างถูกต้อง ตามหลักวิชาการด้วยความเหมาะสมอย่างมีคุณภาพ

เนื่องจากกรมส่งเสริมการปกครองท้องถิ่นมีนโยบายสนับสนุนผู้ดูแลเด็กในศูนย์พัฒนาเด็กเล็ก ให้มีความก้าวหน้า และมั่นคงทางวิชาชีพ โดยได้แจ้งให้องค์กรปกครองส่วนท้องถิ่นที่มี ศูนย์พัฒนาเด็กเล็ก คัดเลือกและแต่งตั้งผู้ดูแลเด็กที่มีคุณสมบัติเป็นหัวหน้าศูนย์พัฒนาเด็กเล็ก โดยมีสถานภาพเป็นพนักงานจ้างตามภารกิจตั้งแต่ปี 2551 เป็นต้นมา ดังนั้นใน มาตรฐานที่ 2 ด้านบุคลากรกรมส่งเสริมการปกครองท้องถิ่นจึงได้กำหนดคุณสมบัติสถานภาพ และบทบาทหน้าที่ความรับผิดชอบตำแหน่งหัวหน้าศูนย์พัฒนาเด็กเล็ก และครูผู้ดูแลเด็กให้สอดคล้องตาม ประกาศคณะกรรมการกลางพนักงานเทศบาล เรื่อง ตำแหน่งและวิทยฐานะพนักงานครูและ บุคลากรทางการศึกษาเทศบาล (เพิ่มเติม) ซึ่งได้กำหนดให้หัวหน้าศูนย์พัฒนาเด็กเล็กและ ครูผู้ดูแลเด็กขององค์กรปกครองส่วนท้องถิ่นมีสถานภาพเป็นข้าราชการพนักงานครูส่วน ท้องถิ่น แต่การที่องค์กรปกครองส่วนท้องถิ่นจะคัดเลือกและแต่งตั้งตามประกาศคณะกรรมการ กลางพนักงานเทศบาลกำหนดได้ ต้องเป็นกรณีที่ได้รับการจัดสรรอัตราจากกรมส่งเสริม การปกครองท้องถิ่นแล้วเท่านั้น ดังนั้น ในระหว่างที่ยังไม่มีการคัดเลือกและแต่งตั้งผู้ดูแลเด็ก จากพนักงานจ้างเป็นตำแหน่งหัวหน้าศูนย์พัฒนาเด็กเล็ก และครูผู้ดูแลเด็กตามประกาศ คณะกรรมการกลางดังกล่าว ให้ผู้ดูแลเด็กซึ่งดำรงตำแหน่งหัวหน้าศูนย์พัฒนาเด็กเล็ก และ ผู้ดูแลเด็กในปัจจุบัน มีสถานภาพเป็นพนักงานจ้างขององค์กรปกครองส่วนท้องถิ่น ปฏิบัติ หน้าที่หัวหน้าศูนย์พัฒนาเด็กเล็ก และครูผู้ดูแลเด็ก รวมทั้งการสรรหาเข้าสู่ตำแหน่งดังกล่าว โดยมีคุณสมบัติเป็นไปตามที่กรมส่งเสริมการปกครองท้องถิ่นกำหนด แต่ให้มีบทบาทหน้าที่ รับผิดชอบตามมาตรฐานที่ 2 ด้านบุคลากรนี้ไปก่อน มาตรฐานการดำเนินงานศูนย์พัฒนา เด็กเล็กขององค์กรปกครองส่วนท้องถิ่น มาตรฐานที่ 2 ด้านบุคลากรนี้ จึงได้กำหนดคุณสมบัติ ของหัวหน้าศูนย์พัฒนาเด็กเล็ก และครูผู้ดูแลเด็ก ออกเป็น 2 กรณี คือ กรณีมีสถานภาพเป็น ข้าราชการ/พนักงานครูส่วนท้องถิ่น และกรณีมีสถานภาพเป็นพนักงานจ้างขององค์กรปกครอง ส่วนท้องถิ่น

2.1 หัวหน้าศูนย์พัฒนาเด็กเล็ก

2.1.1 กรณีมีสถานภาพเป็นข้าราชการ พนักงานครูส่วนท้องถิ่น

คุณสมบัติเฉพาะสำหรับผู้ดำรงตำแหน่ง

- 1) มีคุณวุฒิไม่ต่ำกว่าปริญญาตรีทางการศึกษา สาขาวิชาเอกอนุบาล ศึกษาหรือปฐมวัย หรือทางอื่นที่ ก.ท. กำหนดเป็นคุณสมบัติเฉพาะสำหรับตำแหน่งนี้ และ

2) ได้ปฏิบัติงาน หรือเคยปฏิบัติงานเกี่ยวกับการทำงานดูแลพัฒนาเด็กปฐมวัยของท้องถิ่น ติดต่อกันมาแล้วไม่น้อยกว่า 3 ปี โดยมีหนังสือรับรองการปฏิบัติงานจากนายจ้างหรือหน่วยงานซึ่งระบุถึงลักษณะงานและระยะเวลาที่ได้ปฏิบัติงาน และ

3) มีใบอนุญาตประกอบวิชาชีพครู

2.1.2 กรณีมีสถานภาพเป็นพนักงานขององค์กรปกครองส่วนท้องถิ่น ให้มีคุณสมบัติการคัดเลือกและแต่งตั้งตามหนังสือกรมส่งเสริมการปกครองท้องถิ่น ที่ มท 0893.4/ว 61 ลงวันที่ 10 มกราคม 2551 หนังสือกรมส่งเสริมการปกครองท้องถิ่น คำวนมาก ที่ มท 0893.4/ว 476 ลงวันที่ 3 มีนาคม 2551 หนังสือกรมส่งเสริมการปกครองท้องถิ่น ที่ มท 0893.4/1612 ลงวันที่ 18 สิงหาคม 2552 และหนังสือสั่งการอื่นๆ ที่เกี่ยวข้อง

บทบาทหน้าที่ความรับผิดชอบ

ปฏิบัติหน้าที่ในฐานะหัวหน้าศูนย์พัฒนาเด็กเล็ก รับผิดชอบดูแลบุคลากรในศูนย์พัฒนาเด็กเล็ก รวมถึงการดำเนินงานในศูนย์พัฒนาเด็กเล็ก ให้เป็นไปตามนโยบายและแผนงานที่วางไว้อย่างถูกต้องตามหลักวิชาการ ได้แก่ งานบุคลากรและการบริหารจัดการ งานอาคารสถานที่และสิ่งแวดล้อม งานวิชาการและกิจกรรมตามหลักสูตร งานการมีส่วนร่วมและการสนับสนุนจากชุมชน งานธุรการ การเงินและพัสดุ และงานอื่นที่เกี่ยวข้องที่ได้รับมอบหมาย โดยมีรายละเอียด ดังนี้

1. รับผิดชอบดูแลบุคลากรในศูนย์พัฒนาเด็กเล็ก รวมถึงการดำเนินงานในวัตถุประสงค์ของศูนย์พัฒนาเด็กเล็ก ให้เป็นไปตามกฎหมาย ระเบียบ ข้อบังคับ นโยบาย แผนงาน
2. วางแผนพัฒนาการศึกษา ประเมินและจัดทำรายงานเกี่ยวกับการดำเนินงานของศูนย์พัฒนาเด็กเล็ก เช่น จัดทำแผนงาน โครงการและงบประมาณในการส่งเสริมและพัฒนาศูนย์เด็กเล็กทุกด้านอย่างต่อเนื่อง
3. จัดทำและพัฒนาหลักสูตรการศึกษาปฐมวัย การจัดการกระบวนการเรียนรู้ การพัฒนาสื่อ นวัตกรรม เทคโนโลยี และการวัดผลประเมินผล
4. จัดทำภาระงานของบุคลากรในศูนย์พัฒนาเด็กเล็ก รวมถึงประเมินผลการปฏิบัติงานตามมาตรฐานด้านบุคลากรของศูนย์พัฒนาเด็กเล็ก และส่งเสริมสนับสนุนบุคลากรในศูนย์พัฒนาเด็กเล็กให้มีการพัฒนาอย่างต่อเนื่อง
5. ประสานความร่วมมือกับชุมชน ในการระดมทรัพยากรเพื่อการศึกษาและพัฒนาศูนย์พัฒนาเด็กเล็ก

6. เป็นผู้แทนของศูนย์พัฒนาเด็กเล็กในกิจการทั่วไป และ
ประสานเครือข่ายการพัฒนาเด็กปฐมวัย
7. นิเทศ ส่งเสริม สนับสนุน การจัดการประสบการณ์การเรียนรู้ของ
ครูผู้ดูแลเด็กและผู้ช่วยครูผู้ดูแลเด็ก
8. จัดทำระบบประกันคุณภาพภายในและรายงานประเมินตนเอง
9. ปฏิบัติงานอื่นที่เกี่ยวข้องหรือที่ได้รับมอบหมาย

2.2 ครูผู้ดูแลเด็ก

2.2.1 กรณีมีสถานภาพเป็นข้าราชการ พนักงานครูส่วนท้องถิ่น

คุณสมบัติเฉพาะสำหรับผู้ดำรงตำแหน่ง

- 1) มีคุณวุฒิไม่ต่ำกว่าปริญญาตรีทางการศึกษา ทุกสาขาวิชาเอก หรือ
ทางอื่นที่ ก.ท. กำหนดเป็นคุณสมบัติเฉพาะสำหรับตำแหน่งนี้ และ
- 2) ได้ปฏิบัติงานหรือเคยปฏิบัติงานเกี่ยวกับการทำงานดูแลพัฒนา
เด็กปฐมวัยของท้องถิ่น ติดต่อกันมาแล้วไม่น้อยกว่า 3 ปี โดยมีหนังสือรับรองการปฏิบัติงาน
จากนายจ้างหรือหน่วยงาน ซึ่งระบุถึงลักษณะงานและระยะเวลาที่ได้ปฏิบัติงาน และ
- 3) มีใบอนุญาตประกอบวิชาชีพครู

2.2.2 กรณีมีสถานภาพเป็นพนักงานจ้างขององค์กรปกครองส่วนท้องถิ่น

ให้มีคุณสมบัติการคัดเลือกและแต่งตั้งตามที่กรมส่งเสริมการปกครองท้องถิ่นกำหนด

บทบาทหน้าที่ความรับผิดชอบ

ปฏิบัติหน้าที่เกี่ยวกับการจัดการประสบการณ์เรียนรู้ การส่งเสริมการ
เรียนรู้ พัฒนาผู้เรียน ปฏิบัติงานทางวิชาการของศูนย์พัฒนาเด็กเล็ก และปฏิบัติหน้าที่อื่น
ตามที่ได้รับมอบหมาย ดังนี้

1. ปฏิบัติงานเกี่ยวกับการจัดการประสบการณ์เรียนรู้ และส่งเสริม
การเรียนรู้ของผู้เรียนด้วยวิธีการที่หลากหลาย โดยเน้นผู้เรียนเป็นสำคัญ
2. จัดอบรมสั่งสอนและจัดกิจกรรมเพื่อพัฒนาผู้เรียนให้มี
คุณลักษณะที่พึงประสงค์ และคุณลักษณะตามวัย
3. ปฏิบัติงานวิชาการของศูนย์พัฒนาเด็กเล็ก
4. ปฏิบัติงานเกี่ยวกับการจัดระบบการดูแลช่วยเหลือผู้เรียน
5. ปฏิบัติงานความร่วมมือกับเครือข่ายการพัฒนาเด็กปฐมวัย

6. อบรมเลี้ยงดูและจัดประสบการณ์การเรียนรู้ตามหลักสูตรกำหนด
7. จัดทำหลักสูตรสถานศึกษาของศูนย์พัฒนาเด็กเล็ก
8. จัดทำแผนการจัดประสบการณ์การเรียนรู้
9. จัดทำวิจัยในชั้นเรียน
10. จัดหา ผลิตสื่อ นวัตกรรมการเรียนการสอน
11. จัดทำเครื่องมือวัดและประเมินผล
12. ประสานสัมพันธ์ระหว่างศูนย์พัฒนาเด็กเล็กกับผู้ปกครอง ชุมชน
13. พัฒนาตนเองให้มีความก้าวหน้าทางวิชาการและเทคโนโลยีเพื่อ

พัฒนาผู้เรียน

14. จัดให้มีการประเมินพัฒนาการผู้เรียน
15. จัดระบบธุรการในชั้นเรียน
16. รวบรวมผลงานรายงานผลการปฏิบัติงานตามลำดับ
17. ปฏิบัติงานอื่นตามที่ได้รับมอบหมาย

2.3 ผู้ช่วยครูผู้ดูแลเด็ก

คุณสมบัติเฉพาะสำหรับผู้ดำรงตำแหน่ง

มีคุณสมบัติทั่วไปและมีคุณสมบัติเฉพาะตำแหน่งตามประกาศคณะกรรมการกลางพนักงานส่วนท้องถิ่นกำหนด และระเบียบ หนังสือสั่งการอื่น ๆ ที่เกี่ยวข้อง มีสถานภาพ เป็นพนักงานจ้างทั่วไป พนักงานจ้างตามภารกิจ บทบาทหน้าที่ความรับผิดชอบ

1. สนับสนุนช่วยเหลือการปฏิบัติงานร่วมกับครูผู้ดูแลเด็ก
2. ปฏิบัติหน้าที่อื่นตามที่ได้รับมอบหมาย

2.4 พนักงานจ้างที่ปฏิบัติหน้าที่อื่นในศูนย์พัฒนาเด็กเล็ก ประกอบด้วย

- 2.4.1 ธุรการ การเงิน และพัสดุ
- 2.4.2 ผู้ประกอบอาหาร
- 2.4.3 ภารโรง
- 2.4.4 ยามรักษาความปลอดภัย
- 2.4.5 พนักงานจ้างตำแหน่งอื่น ที่องค์กรปกครองส่วนท้องถิ่นเห็นว่าจำเป็น

คุณสมบัติเฉพาะสำหรับผู้ดำรงตำแหน่ง

มีคุณสมบัติทั่วไปและคุณสมบัติเฉพาะตำแหน่งตามประกาศ
คณะกรรมการกลางพนักงานส่วนท้องถิ่นกำหนด และระเบียบ หนังสือสั่งการอื่นๆ ที่เกี่ยวข้อง
มีสถานภาพเป็นพนักงานจ้างทั่วไป และพนักงานจ้างตามภารกิจ

บทบาทหน้าที่ความรับผิดชอบ

1. **ธุรการ การเงิน และพัสดุ** มีบทบาทหน้าที่ ดังนี้
 - 1.1 ทำหน้าที่ธุรการ การเงิน และพัสดุของศูนย์พัฒนาเด็กเล็กตาม
ระเบียบ หนังสือสั่งการอื่น ๆ ที่เกี่ยวข้อง
 - 1.2 ปฏิบัติหน้าที่อื่นตามที่ได้รับมอบหมายจากหัวหน้าศูนย์พัฒนา
เด็กเล็ก
2. **ผู้ประกอบการ** มีบทบาทหน้าที่ ดังนี้
 - 2.1 ประกอบอาหารให้ถูกสุขลักษณะ ถูกอนามัยตามหลักโภชนาการ
สำหรับเด็กเล็ก แต่งกายสะอาดเรียบร้อย มีสุขภาพดีไม่เป็นโรคติดต่อ จัดสถานที่ประกอบ
อาหารและเครื่องครัวให้ สะอาดเป็นระเบียบ มีการจัดเก็บขยะถูกสุขลักษณะ
 - 2.2 ปฏิบัติหน้าที่อื่นตามที่ได้รับมอบหมายจากหัวหน้าศูนย์พัฒนา
เด็กเล็ก
3. **ภารโรง** มีบทบาทหน้าที่ ดังนี้
 - 3.1 ทำความสะอาด รักษาความสะอาดเป็นระเบียบเรียบร้อย ดูแล
ซ่อมแซม บำรุงรักษาอาคารสถานที่ และทรัพย์สินให้อยู่ในสภาพที่ใช้งาน ได้และมีความ
ปลอดภัยสำหรับเด็กเล็กใน ศูนย์พัฒนาเด็กเล็ก
 - 3.2 ปฏิบัติหน้าที่อื่นตามที่ได้รับมอบหมายจากหัวหน้าศูนย์พัฒนา-
เด็กเล็ก
4. **ยามรักษาความปลอดภัย** มีบทบาทหน้าที่ ดังนี้
 - 4.1 ดูแลรักษาความปลอดภัยของทรัพย์สิน บุคลากรและเด็กเล็กใน
ศูนย์พัฒนาเด็กเล็ก
 - 4.2 ปฏิบัติหน้าที่อื่นตามที่ได้รับมอบหมายจากหัวหน้าศูนย์พัฒนาเด็กเล็ก

ผู้บริหารองค์กรปกครองส่วนท้องถิ่น และหัวหน้าส่วนราชการขององค์กรปกครองส่วนท้องถิ่นถือว่าเป็นผู้ที่มีความสำคัญในการบริหารศูนย์พัฒนาเด็กเล็กขององค์กรปกครองส่วนท้องถิ่นให้มีคุณภาพ และได้มาตรฐาน ดังนั้นผู้บริหารองค์กรปกครองส่วนท้องถิ่น และหัวหน้าส่วนราชการขององค์กรปกครองส่วนท้องถิ่นควรมีบทบาทหน้าที่ ดังนี้

1. ผู้บริหารองค์กรปกครองส่วนท้องถิ่น

ได้แก่ นายองค์กรปกครองส่วนท้องถิ่น และรองนายองค์กรปกครองส่วนท้องถิ่นที่ได้รับมอบหมายการกำกับดูแลศูนย์พัฒนาเด็กเล็ก

1.1 กำหนดนโยบาย ยุทธศาสตร์และทิศทางการพัฒนาศูนย์พัฒนาเด็กเล็กอย่างยั่งยืน

1.2 สนับสนุนงบประมาณด้านบุคลากร สื่อ หนังสือ วัสดุอุปกรณ์ วัสดุครุภัณฑ์ การพัฒนาเด็กเล็กได้รับการพัฒนาศักยภาพ การพัฒนาเด็กปฐมวัยทั้งคุณภาพครู

1.3 ส่งเสริมให้มีแหล่งเรียนรู้สำหรับเด็ก พ่อแม่ ผู้ปกครอง เยาวชน และภูมิปัญญา ท้องถิ่น โดยจัดกิจกรรมสานสายใยรักเพื่อเสริมสร้างความรักความอบอุ่นในครอบครัว

1.4 ส่งเสริมสนับสนุนความร่วมมือของบุคลากรในศูนย์และเครือข่ายการพัฒนาเด็กปฐมวัย

1.5 ระดมทรัพยากรเพื่อการบริหารและพัฒนาศูนย์พัฒนาเด็กเล็ก โดยเน้นการมีส่วนร่วมของทุกภาคส่วน

1.6 กำกับดูแลการดำเนินงานของศูนย์พัฒนาเด็กเล็ก ให้เป็นไปอย่างมีคุณภาพได้มาตรฐานตามมาตรฐานการดำเนินงานศูนย์พัฒนาเด็กเล็กขององค์กรปกครองส่วนท้องถิ่น

2. หัวหน้าส่วนราชการขององค์กรปกครองส่วนท้องถิ่น

ได้แก่ ปลัดองค์กรปกครองส่วนท้องถิ่น ผู้บริหารการศึกษา และเจ้าหน้าที่ผู้รับผิดชอบ ขององค์กรปกครองส่วนท้องถิ่น

2.1 นำนโยบายและยุทธศาสตร์การพัฒนาสู่การปฏิบัติ

2.2 สำรวจความต้องการของชุมชน ในการจัดตั้ง ย้าย รวม ยุบ เลิก และดำเนินงานตามมาตรฐานการดำเนินงานศูนย์พัฒนาเด็กเล็ก

2.3 กำหนดโครงสร้างการบริหารงานศูนย์พัฒนาเด็กเล็ก บุคลากรสถานที่ ตามฐานะการคลังของแต่ละท้องถิ่น

2.4 ควบคุม กำกับ ดูแล การดำเนินงานของศูนย์พัฒนาเด็กเล็กให้มี
คุณภาพและมาตรฐานการดำเนินงานศูนย์พัฒนาเด็กเล็ก

2.5 จัดทำแผนงาน โครงการ และงบประมาณในการจัดตั้ง และ
สนับสนุนการดำเนินงานศูนย์พัฒนาเด็กเล็ก

2.6 จัดทำประกาศจัดตั้งศูนย์พัฒนาเด็กเล็กเพื่อเสนอผู้บริหารองค์กร
ปกครองส่วนท้องถิ่นลงนาม

2.7 แต่งตั้งคณะกรรมการบริหารศูนย์พัฒนาเด็กเล็ก

2.8 จัดทำระเบียบว่าด้วยการดำเนินงานศูนย์พัฒนาเด็กเล็กเพื่อเสนอ
ผู้บริหาร องค์กรปกครองส่วนท้องถิ่นเห็นชอบและลงนาม

2.9 กำหนดแผนปฏิบัติการและงบประมาณในการส่งเสริมและ
พัฒนาศูนย์พัฒนาเด็กเล็ก ด้านบุคลากร สื่อ หนังสือ วัสดุอุปกรณ์ วัสดุครุภัณฑ์ และการบริหาร
จัดการอย่างต่อเนื่อง

2.10 นิเทศติดตาม ประเมินผล การจัดการศึกษาของศูนย์พัฒนาเด็กเล็ก
ให้เป็นไปตามมาตรฐานการดำเนินงานศูนย์พัฒนาเด็กเล็ก และรายงานผลพร้อมข้อเสนอให้
ผู้บริหารองค์กรปกครองส่วนท้องถิ่น

3. มาตรฐานด้านอาคารสถานที่ สิ่งแวดล้อม และความปลอดภัย

ศูนย์พัฒนาเด็กเล็กเป็นสถานที่อบรมเลี้ยงดู จัดประสบการณ์และส่งเสริม
พัฒนาการการเรียนรู้แก่เด็กเล็ก ดังนั้นในการก่อสร้าง หรือปรับปรุงอาคาร สถานที่ และการ
จัดภูมิทัศน์สภาพแวดล้อมทั้งภายในและภายนอกอาคาร ต้องคำนึงถึงความมั่นคงแข็งแรง
ถูกสุขลักษณะมีความเหมาะสมและปลอดภัยแก่เด็กเล็ก ตลอดจนการส่งเสริมสุขภาพ ส่งเสริม
พัฒนาการเด็ก ให้ผู้ปกครองมีความมั่นใจ ไร้กังวล การก่อสร้างและพัฒนาอาคาร สถานที่
สิ่งแวดล้อม และความปลอดภัยของศูนย์พัฒนาเด็กเล็กจะมีส่วนช่วยในการส่งเสริมและพัฒนา
เด็กเล็ก โดยจัดสภาพแวดล้อมที่ถูกสุขลักษณะอันจะส่งผลต่อสุขภาพโดยตรงในการป้องกัน
การแพร่กระจายของโรคติดต่อ สามารถลดความเสี่ยงจากการเกิดอุบัติเหตุ ส่งเสริมความ
ปลอดภัยให้กับเด็กและฝึกสุขนิสัยให้เด็กมีพฤติกรรมที่ถูกต้อง ซึ่งเป็นพื้นฐานสำคัญของการ
เติบโตเป็นผู้ใหญ่ที่มีคุณภาพดังนี้

3.1 ด้านอาคารสถานที่

3.1.1 ที่ตั้ง

1) สถานที่ตั้งศูนย์พัฒนาเด็กเล็กควรอยู่ในพื้นที่ที่มีขนาดเหมาะสม และไม่อยู่ในพื้นที่ที่อาจเสี่ยงอันตราย เช่น บริเวณชนถ่ายแก๊ส น้ำมัน สารเคมีหรือสารพิษ ฌาปนกิจสถาน มลภาวะทางอากาศ แสง และเสียงที่มากเกินไป หากไม่สามารถหลีกเลี่ยงได้ ต้องมีมาตรการป้องกันอุบัติเหตุตามมาตรฐานความจำเป็นและเหมาะสม

2) ไม่ควรอยู่ใกล้ถนน หรือใกล้ทางรถไฟ โดยเฉพาะที่มีการจราจรคับคั่ง หากมีความจำเป็น ต้องสร้างให้ห่างจากถนนไม่น้อยกว่า 20 เมตร และมีรั้วป้องกันอันตราย

3) พื้นที่ก่อสร้างควรเป็นพื้นที่ที่สามารถรับน้ำหนักอาคารได้อย่างปลอดภัย และเป็นพื้นที่ที่น้ำท่วมไม่ถึง

3.1.2 จำนวนชั้นของอาคาร

อาคารศูนย์พัฒนาเด็กเล็กควรเป็นอาคารชั้นเดียว หากเป็นอาคาร 2 ชั้น ต้องมีมาตรการป้องกันอุบัติเหตุ อุบัติภัย และอัคคีภัยที่อาจเกิดขึ้น และความสูงของห้องจากพื้นถึงเพดาน ไม่น้อยกว่า 2.00 เมตร

3.1.3 ทางเข้า และออกตัวอาคาร

ทางเข้า-ออก จากตัวอาคารมีความกว้างที่สามารถเคลื่อนย้ายเด็กออกจากตัวอาคารได้สะดวก หากเกิดอุบัติเหตุ หรือภาวะฉุกเฉินต่าง ๆ

3.1.4 ประตู และหน้าต่าง

ประตู และหน้าต่าง ต้องมีความแข็งแรงอยู่ในสภาพใช้งานได้ดีมีขนาด และจำนวนเหมาะสมกับขนาดพื้นที่ของห้อง ความสูงของขอบหน้าต่างควรสูงจากพื้นไม่น้อยกว่า 80 เซนติเมตร นับจากพื้น และหน้าต่างมีความกว้างและความสูงไม่น้อยกว่า 1 เมตร เพื่อให้เด็กมองเห็นสิ่งแวดล้อมได้กว้างและชัดเจน ไม่ควรมีสิ่งกีดขวางใด ๆ มาปิดกั้นช่องทางลมและแสงสว่าง

3.1.5 บันได

ไม่ลาดหรือชันเกินไป ควรมีความกว้างแต่ละช่วงไม่น้อยกว่า 1 เมตร ลูกตั้งของบันไดสูงไม่เกิน 17.5 เซนติเมตร ลูกนอนกว้างไม่น้อยกว่า 20 เซนติเมตร บันไดทุกชั้นตอนมีลูกกรง และราวบันไดมีขนาดเหมาะสมกับมือเด็ก และระยะห่างของลูกกรงต้องไม่เกิน 17 เซนติเมตร ทั้งนี้ ให้คำนึงถึงความปลอดภัยของเด็กเป็นสำคัญ เช่น ปิดกั้นช่องบันได

บันไดและช่องลูกกรงบันได (ช่องที่เป็นช่วงอันตรายอยู่ระหว่าง 9 ถึง 23 เซนติเมตร)

3.1.6 พื้นที่ใช้สอยภายใน

พื้นที่ใช้สอย ต้องจัดให้มีบริเวณพื้นที่ในอาคารที่สะอาด ปลอดภัย และเพียงพอเหมาะสมกับการทำกิจกรรมของเด็ก เช่น การเล่น การเรียนรู้ การรับประทานอาหาร และการนอน โดยแยกเป็นสัดส่วนจากห้องประกอบอาหาร ห้องส้วม และที่พักของเด็กป่วย เฉลี่ยพื้นที่ใช้สอย 2.00 ตารางเมตร ต่อเด็ก 1 คน หากไม่สามารถแยกเป็นแต่ละห้องได้ อาจจัดรวมเป็นห้องอเนกประสงค์ โดยใช้พื้นที่เดียวกันแต่ต่างเวลา และปรับเปลี่ยนวัสดุอุปกรณ์ตามความเหมาะสม และข้อจำกัดของพื้นที่ โดยมีแนวทางดังนี้

- 1) บริเวณพื้นที่สำหรับการนอนต้องคำนึงถึงความสะดวกเป็นหลัก
 - 1.1) จัดให้มีการระบายอากาศที่ดี ปลอดภัย โปร่ง ไม่มีเสียงรบกวน และแสงสว่างไม่จ้าเกินไป
 - 1.2) อุปกรณ์เครื่องนอนต่าง ๆ มีความสะอาด นำไปปิดฝุ่น ดาแดด อย่างน้อยสัปดาห์ละ 1 ครั้ง
 - 1.3) ที่นอน ผ้าปูที่นอน หมอน ปลอกหมอน ผ้าห่ม มีสภาพดีและมีเฉพาะเด็กแต่ละคน ทำความสะอาดอย่างสม่ำเสมอ อย่างน้อยสัปดาห์ละ 1 ครั้ง ด้วยการซัก หรือผึ่งแดด เพื่อลดการแพร่ของเชื้อโรค
 - 1.4) ตรวจสอบราดูแลไม่ให้มีสัตว์ หรือแมลงต่าง ๆ มารบกวน ในบริเวณพื้นที่สำหรับนอน
- 2) บริเวณพื้นที่สำหรับการเล่นและพัฒนาเด็ก สภาพพื้นที่ทุกห้องต้องไม่ลื่นและไม่ชื้น ควรเป็นพื้นไม้หรือวัสดุที่มีความปลอดภัยจากอุบัติเหตุ ทำความสะอาดง่าย และอยู่ในสภาพที่สะอาดอยู่เสมอ จัดวางสิ่งของเครื่องใช้ เช่น ตู้ โต๊ะ เป็นระเบียบ และมีการยึดติดกับผนังหรือพื้นอย่างมั่นคง ในกรณีที่เครื่องใช้นั้นล้มได้ง่าย เหลี่ยมมุมที่แหลมคมของเครื่องใช้ต่างๆ ต้องหุ้มด้วยวัสดุที่นุ่มเพื่อป้องกันการกระแทกของเด็ก
- 3) บริเวณพื้นที่รับประทานอาหาร ต้องคำนึงถึงความสะดวกเป็นหลัก มีอากาศถ่ายเทได้สะดวก มีแสงสว่างเหมาะสม มีอุปกรณ์เครื่องใช้ที่เพียงพอ และเหมาะสมกับจำนวนเด็ก ทั้งนี้บริเวณห้องอาหาร โต๊ะ เก้าอี้ ที่ใช้สำหรับรับประทานอาหาร ต้องทำความสะอาดอย่างสม่ำเสมอ และควรจัดให้มีวัสดุอุปกรณ์ต่างๆ ที่ใช้มีขนาดเหมาะสมกับเด็ก

มีสภาพแข็งแรง และใช้งานได้ดี

4) บริเวณสถานที่ประกอบอาหารหรือห้องครัว ต้องแยกห่างจากบริเวณพื้นที่สำหรับเด็กพอสมควร มีเครื่องใช้ที่จำเป็นรวมทั้งที่ล้าง และเก็บภาชนะเครื่องใช้ต่าง ๆ ที่ถูกสุขลักษณะ โดยเน้นเรื่องความสะอาดและความปลอดภัยเป็นหลักดังนี้

4.1) สถานที่เตรียมปรุงอาหารสะอาด เป็นระเบียบ และการขนส่งอาหารที่พร้อมบริโภค ต้องมีการปกปิด

4.2) มีการระบายอากาศดี ไม่มีกลิ่นควันรบกวน

4.3) มีความปลอดภัยสำหรับเด็ก เช่น มีการป้องกันอันตรายที่เกิดกับเด็ก ได้ จากมีด ของมีคม ถังแก๊ส เป็นต้น

4.4) โถ้เตรียมปรุงอาหารมีสภาพดี สะอาด สูงจากพื้นอย่างน้อย 60 เซนติเมตร

4.5) ภาชนะใส่อาหารทำด้วยวัสดุที่ปลอดภัย เช่น สแตนเลส อลูมิเนียมเมลามีนสีขาว หรือสีอ่อน ไม่แตกง่าย หรือมีความคม

4.6) ที่ล้างภาชนะควรใช้อ่างที่มีก๊อกน้ำ หรือท่อระบายน้ำ ถ้าใช้กะละมังต้องมี 3 ใบ วางสูงจากพื้น อย่างน้อย 60 เซนติเมตร และบริเวณที่ล้างจะต้องมีการระบายน้ำได้ดี ไม่เออะและ

4.7) ล้างภาชนะอุปกรณ์ด้วยน้ำยาล้างภาชนะ และน้ำสะอาดอีก 2 ครั้ง หรือล้างด้วยน้ำไหล

4.8) ภาชนะ อุปกรณ์ เมื่อล้างเสร็จแล้วต้องคว่ำให้แห้ง ห้ามเช็ด วางในตะแกรงโปร่ง สะอาด สูงจากพื้นอย่างน้อย 60 เซนติเมตร

4.9) เหยียง มีด ต้องอยู่ในสภาพดี สะอาด แยกใช้ตามประเภทของอาหาร ได้แก่ ผัก ผลไม้ เนื้อสัตว์สุก เนื้อสัตว์ดิบ มีเหยียงแยกใช้ตามประเภทอาหาร อย่างน้อย 3 อัน และควรทำความสะอาดทันทีเมื่อใช้เสร็จ

5) ห้องปฐมพยาบาล ต้องแยกเป็นสัดส่วน มีอุปกรณ์ปฐมพยาบาล ตู้ยา เครื่องเวชภัณฑ์ที่จำเป็น และขณะอยู่ในห้องปฐมพยาบาลเด็กต้องอยู่ในสายตาของครูผู้ดูแลเด็ก หรือผู้ช่วยผู้ดูแลเด็กตลอดเวลา กรณีไม่สามารถจัดห้องปฐมพยาบาลเป็นการเฉพาะได้ ต้องจัดให้มีที่ปฐมพยาบาลแยกเป็นสัดส่วนตามความเหมาะสม

6) บริเวณพื้นที่สำหรับใช้ทำความสะอาดเด็ก ต้องจัดให้มีบริเวณที่ใช้สำหรับทำความสะอาดเด็ก และมีอุปกรณ์ที่จำเป็นตามสมควร อย่างน้อยต้องมีที่ล้างมือและแปรงฟัน ในขนาดระดับความสูง

7) ห้องส้วมสำหรับเด็ก ต้องจัดให้มีห้องส้วมสำหรับเด็ก โดยเฉลี่ย 1 ต่อเด็ก 12 คน โถส้วมต้องมีขนาดเหมาะสมกับตัวเด็ก มีฐานส้วมที่เด็กสามารถก้าวขึ้นลงได้ง่าย ห้องมีแสงสว่างเพียงพอ อากาศถ่ายเทได้สะดวก พื้นไม่ลื่น หากมีประตูจะต้องไม่ใส่กลอนหรือกุญแจ และมีส่วนสูงที่สามารถเห็นเด็กได้จากภายนอก หากห้องส้วมอยู่ภายนอกอาคาร จะต้องไม่ตั้งอยู่ในที่ลับตาคน กรณีไม่สามารถทำห้องส้วมสำหรับเด็กเป็นการเฉพาะได้ อาจดัดแปลงห้องส้วมที่มีอยู่แล้วให้เหมาะสม และปลอดภัยสำหรับเด็ก แยกเป็นสัดส่วนสำหรับเด็กผู้ชายและเด็กผู้หญิง

8) ห้องอเนกประสงค์สำหรับใช้กิจกรรมพัฒนาเด็ก การรับประทานอาหารหรือการนอนต้องคำนึงถึงความสะอาด และการจัดพื้นที่ใช้สอยให้เหมาะสมกับลักษณะของกิจกรรม หากเป็นอาคารชั้น เดียวต้องมีฝ้าใต้หลังคา หากเป็นอาคารที่มีมากกว่า 1 ชั้น ควรจัดให้ชั้นบนสุดมีฝ้าใต้หลังคา โดยมีความสูงจากพื้นถึงเพดาน ไม่น้อยกว่า 2.00 เมตร แต่กรณีที่มีความสูงเกินกว่า 2.00 เมตร อาจไม่มีฝ้าใต้เพดานก็ได้

9) การกำจัดสิ่งปฏิกูลต่าง ๆ จัดเก็บในภาชนะที่มีฝาปิดมิดชิดและนำออกไปทิ้งภายนอกอาคารทุกวัน

3.2 ด้านสิ่งแวดล้อม

3.2.1 ภายในอาคาร

1) แสงสว่าง

ควรเป็นแสงสว่างจากธรรมชาติ สม่่าเสมอทั่วทั้งห้อง เอื้อต่อการจัดกิจกรรมเพื่อพัฒนาเด็ก เช่น มีแสงสว่างเพียงพอในการอ่านหนังสือได้อย่างสบายตา ไม่ควรให้เด็กอยู่ในห้องที่ใช้แสงสว่างจากไฟฟ้าต่อเนื่องนานกว่า 2 ถึง 3 ชั่วโมง เพราะจะทำให้เกิดภาวะเครียดและมีผลถึงฮอร์โมนการเติบโตของเด็ก

2) เสียง

เสียงต้องอยู่ในระดับไม่ดังเกินไป อาคารควรตั้งอยู่ในบริเวณที่ระดับ

เสียงเหมาะสม

3) การถ่ายเทอากาศ

ควรมีอากาศถ่ายเทได้สะดวก โดยมีพื้นที่ของหน้าต่าง ประตู และ ช่องลม รวมกันแล้วไม่น้อยกว่าร้อยละ 20 ของพื้นที่ห้อง กรณีที่เป็นห้องกระจกหรืออยู่ใน บริเวณ โรงงานที่มีมลพิษ ต้องมีเครื่องฟอกอากาศและมีเครื่องปรับอากาศอย่างเหมาะสม บริเวณศูนย์พัฒนาเด็กเล็กเป็นเขตห้ามสูบบุหรี่ตามกฎหมาย

3.2.1 ภายนอกอาคาร

1) รั้ว

ควรมีรั้วกั้นบริเวณให้เป็นสัดส่วน เพื่อความปลอดภัยของเด็กและ ควรมีทางเข้า-ออก ไม่น้อยกว่า 2 ทาง กรณีมีทางเดียวต้องมีความกว้างไม่น้อยกว่า 2.00 เมตร

2) สภาพแวดล้อมและมลภาวะ

ควรมีสภาพแวดล้อมที่ปลอดภัย ถูกสุขลักษณะ และควรตั้งอยู่ห่าง จากแหล่งอบายมุข ฝุ่นละออง หรือเสียงที่รบกวน มีการจัดระบบสุขาภิบาล การระบายน้ำ การระบายอากาศ และการจัดเก็บสิ่งปฏิกูลให้เหมาะสม ไม่ปล่อยให้เป็นที่แหล่งเพาะหรือแพร่ เชื้อโรค โดยเฉพาะต้องกำจัดสิ่งปฏิกูลทุกวัน

3) พื้นที่เล่นกลางแจ้ง

ต้องมีพื้นที่เล่นกลางแจ้ง เฉลี่ยไม่น้อยกว่า 2.00 ตาราง ต่อจำนวนเด็ก 1 คน โดยจัดให้มีเครื่องเล่นกลางแจ้งที่ปลอดภัย และมีจำนวนเพียงพอสำหรับเด็ก ในกรณีที่ไม่สามารถจัดให้มีที่เล่นกลางแจ้งเป็นการเฉพาะหรือในสถานที่อื่น ๆ ได้ ควรปรับใช้ในบริเวณ ที่ร่มแทน โดยมีพื้นที่ตามเกณฑ์กำหนดหรืออาจจะจัดกิจกรรมกลางแจ้งสำหรับเด็กในสถานที่ อื่น ๆ ที่เหมาะสม เช่น ในบริเวณลานวัด หรือในสวนสาธารณะ ในกรณีที่นำเด็กออกไปเล่น นอกศูนย์พัฒนาเด็กเล็ก จะต้องคำนึงถึงความปลอดภัยและการดูแลอย่างใกล้ชิดเป็นสำคัญ โดย ให้เด็กมีกิจกรรมกลางแจ้งอย่างน้อย 1 ชั่วโมง ในแต่ละวัน

4) ระเบียง

ต้องมีความกว้างของระเบียงไม่น้อยกว่า 1.50 เมตร หากมีที่นั่งตาม ระเบียงต้องกว้าง ไม่น้อยกว่า 1.75 เมตร ขอบระเบียงต้องสูงจากที่นั่งไม่น้อยกว่า 70.00 เซนติเมตร กรณีที่มีอาคารสูง 2 ชั้นขึ้นไป ควรมีลูกกรงกั้นเพื่อความปลอดภัยของเด็ก นอกจากนี้ควรตรวจสอบสภาพความคงทน แข็งแรง และสภาพการใช้งานให้ปลอดภัยสำหรับเด็กอยู่เสมอ

3.3 ด้านความปลอดภัย

3.3.1 มาตรการป้องกันความปลอดภัย

- 1) ติดตั้งระบบและอุปกรณ์ในการรักษาความปลอดภัย หรือเครื่องตัดไฟภายในบริเวณอาคาร
- 2) ติดตั้งเครื่องดับเพลิงอย่างน้อย 1 เครื่องต่อพื้นที่ 150 ตารางเมตร และถังดับเพลิง ติดตั้งสูงจากพื้นถึงหัวถัง ไม่เกิน 1.50 เซนติเมตร
- 3) ติดตั้งปลั๊กไฟให้สูงจากพื้น ไม่น้อยกว่า 1.50 เมตร ถ้าติดตั้งต่ำกว่าที่กำหนดจะต้องมีฝาปิดครอบเพื่อป้องกันไม่ให้เด็กเล่นได้ และควรหลีกเลี่ยงการใช้สายไฟต่อพ่วง
- 4) หลีกเลี่ยงเครื่องใช้ไฟฟ้า และอุปกรณ์ต่างๆ ที่ทำด้วยวัสดุแตกหักง่าย หรือแหลมคม หากเป็นไม้ต้องไม่มีเส้นไม้ หรือเหลี่ยมคม
- 5) จัดให้มีผู้เก็บยา และเครื่องเวชภัณฑ์สำหรับปฐมพยาบาล วางไว้อยู่ในที่สูง สะดวกต่อการหยิบใช้ และเก็บไว้ในที่ปลอดภัย ให้พื้นมือเด็ก
- 6) จัดให้มีวัสดุกันลื่น ในบริเวณห้องน้ำ และห้องส้วมที่มีลักษณะลื่น และเก็บสารจำพวกเคมี หรือน้ำยาทำความสะอาดไว้ในที่ปลอดภัย ให้พื้นมือเด็ก วัสดุกันลื่นที่ใช้ในห้องน้ำห้องส้วม ต้องทำความสะอาดสม่ำเสมอ
- 7) ไม่มีหลุม หรือบ่อน้ำที่อาจเป็นอันตรายต่อเด็กในบริเวณโดยรอบตัวอาคาร รวมทั้งไม่ควรปลูกต้นไม้ที่มีหนามแหลมคม
- 8) มีระบบการล็อกประตูในการเข้า และออก นอกบริเวณอาคารสำหรับเจ้าหน้าที่ทำหน้าที่เปิด และปิด ได้ ควรมีกริ่งสัญญาณเรียกไว้ที่หน้าประตูสำหรับห้องครัวและที่ประกอบอาหารควรมีประตูเปิด-ปิด ที่ปลอดภัย เด็กเข้าไปไม่ได้
- 9) ติดตั้งอุปกรณ์เพื่อป้องกันพาหะนำโรค เช่น มุ้งลวด ฯลฯ และมีมาตรการป้องกันด้านสุขอนามัย
- 10) มีตู้หรือชั้นเก็บวัสดุอุปกรณ์ และสื่อการเรียนรู้ที่แข็งแรงมั่นคง มีความสูงขนาดที่เหมาะสมกับเด็กเล็ก สำหรับสิ่งของเครื่องใช้ วัสดุอุปกรณ์ที่อาจเป็นอันตรายต่อเด็กควรจัดแยกให้พื้นมือเด็ก

3.3.2 มาตรการเตรียมความพร้อมรับสถานการณ์ฉุกเฉิน

- 1) มีการฝึกซ้อมสำหรับการป้องกันอุบัติเหตุ ไม่น้อยกว่าปีละ 1 ครั้ง

- 2) บุคลากรได้รับการอบรมด้านการปฐมพยาบาลเบื้องต้น การป้องกันอุบัติเหตุและความเจ็บป่วยฉุกเฉินของเด็ก
- 3) มีโทรศัพท์และหมายเลขโทรศัพท์ฉุกเฉินของส่วนราชการต่างๆ เช่น สถานีตำรวจ หน่วยป้องกันและบรรเทาสาธารณภัย โรงพยาบาล ไว้เพื่อติดต่อได้อย่างทันที่วงที่กรณีเกิดเหตุการณ์คับขัน หรือจำเป็นที่อาจเป็นอันตรายต่อเด็ก และควรมีอุปกรณ์ เครื่องมือ เครื่องใช้สำหรับการปฐมพยาบาลประจำไว้
- 4) มีสมุดบันทึกข้อมูลสุขภาพ และพัฒนาการของเด็ก
- 5) มีมาตรการในการรับ-ส่งเด็ก อย่างเป็นระบบ
- 6) มีแผนและแนวทางปฏิบัติกรณีเด็กมีเหตุฉุกเฉินที่จะต้องดำเนินการช่วยเหลือโดยด่วน

4. มาตรฐานด้านวิชาการและกิจกรรมตามหลักสูตร

การอบรมเลี้ยงดู การจัดประสบการณ์การเรียนรู้ และส่งเสริมพัฒนาการเด็กเล็ก อายุ 2-5 ปี เป็นภารกิจสำคัญในการจัดการศึกษาศูนย์พัฒนาเด็กเล็กขององค์กรปกครองส่วนท้องถิ่นเพื่อให้เด็กเล็กได้รับการอบรมเลี้ยงดู และได้รับการศึกษาเพื่อพัฒนาทั้งด้านร่างกาย อารมณ์ จิตใจ สังคม และสติปัญญาตามวัย และความสามารถของเด็ก โดยมีวัตถุประสงค์หลัก ดังนี้

1. เพื่อส่งเสริมกระบวนการเรียนรู้และส่งเสริมพัฒนาการทั้ง 4 ด้าน (ด้านร่างกาย อารมณ์-จิตใจ สังคม และสติปัญญา)
2. เพื่อพัฒนาเด็กเล็กให้มีคุณลักษณะที่พึงประสงค์ มีคุณลักษณะและสมรรถนะตามวัย โดยองค์รวมผ่านการเล่นและกิจกรรมที่เหมาะสมตามวัย
3. เพื่อส่งเสริมให้เด็กเล็กสามารถปฏิบัติกิจวัตรประจำวัน และอยู่ร่วมกับผู้อื่นในสังคมได้อย่างมีความสุขและมีคุณภาพ
4. เพื่อแบ่งเบาภาระผู้ปกครองในการอบรมเลี้ยงดูให้สอดคล้องกับวิถีชีวิตของเด็กเล็กตามบริบท และวัฒนธรรมของชุมชน สังคมในท้องถิ่น
5. เพื่อส่งเสริมความรัก เอื้ออาทรของสถาบันครอบครัว ชุมชน และสังคมท้องถิ่น

ศูนย์พัฒนาเด็กเล็กเป็นสถานศึกษาและพัฒนาเด็กปฐมวัย ต้องใช้หลักสูตร การศึกษาปฐมวัย พุทธศักราช 2546 มาเป็นแนวทางในการจัดประสบการณ์การเรียนรู้ให้มีประสิทธิภาพและเป็นมาตรฐานเดียวกัน ดังต่อไปนี้

1. ปรัชญาการศึกษาปฐมวัย

การศึกษาปฐมวัยเป็นการพัฒนาเด็กตั้งแต่แรกเกิดถึง 5 ปี (5 ปี หมายถึง อายุ 5 ปี 11 เดือน 29 วัน) บนพื้นฐานการอบรมเลี้ยงดูและการส่งเสริมกระบวนการเรียนรู้ ที่สนองต่อธรรมชาติและพัฒนาการของเด็กแต่ละคนตามศักยภาพ ภายใต้บริบทสังคม วัฒนธรรมที่เด็กอาศัยอยู่ด้วยความรัก ความเอื้ออาทร และความเข้าใจของทุกคนเพื่อสร้างรากฐานคุณภาพชีวิตให้เด็กพัฒนาไปสู่ความเป็นมนุษย์ที่สมบูรณ์ เกิดคุณค่าต่อตนเองและสังคม

2. หลักการ

เด็กทุกคนมีสิทธิที่จะได้รับการอบรมเลี้ยงดูและส่งเสริมพัฒนาการตลอดจน การเรียนรู้ที่เหมาะสมด้วยปฏิสัมพันธ์ที่ดีระหว่างเด็กกับพ่อแม่ เด็กกับผู้เลี้ยงดูหรือบุคลากร ที่มีความรู้ ความสามารถในการอบรมเลี้ยงดูและให้การศึกษาเด็กปฐมวัย เพื่อให้เด็กมีโอกาส พัฒนาตนเองตามลำดับขั้นของพัฒนาการทุกด้านอย่างสมดุลและเต็มตามศักยภาพ โดยกำหนด หลักการดังนี้

2.1 ส่งเสริมกระบวนการเรียนรู้และพัฒนาการที่ครอบคลุมเด็กปฐมวัย
ทุกประเภท

2.2 ยึดหลักการอบรมเลี้ยงดูและให้การศึกษาที่เน้นเด็กเป็นสำคัญ โดย คำนึงถึงความแตกต่างระหว่างบุคคล และวิถีชีวิตของเด็กตามบริบทของชุมชน สังคมและ วัฒนธรรมไทย

2.3 พัฒนาเด็กโดยองค์รวมผ่านการเล่นและกิจกรรมที่เหมาะสมกับวัย

2.4 จัดประสบการณ์การเรียนรู้ให้สามารถดำรงชีวิตประจำวันได้อย่าง มีคุณภาพและมี สุข

2.5 ประสานความร่วมมือระหว่างครอบครัว ชุมชน และสถานศึกษา
ในการพัฒนาเด็ก

4.1 การบูรณาการหลักสูตรการศึกษาปฐมวัย พุทธศักราช 2546 ให้สอดคล้องกับ สังคม วัฒนธรรม และภูมิปัญญาท้องถิ่น

หลักสูตรสถานศึกษาเป็นหลักสูตรที่พัฒนาขึ้น โดยยึดหลักสูตรการศึกษา
ปฐมวัย พุทธศักราช 2546 โดยใช้รูปแบบการสอนตามแนวคิดการบูรณาการหน่วยการเรียนรู้ที่
เกี่ยวข้องกับสังคม วัฒนธรรม และภูมิปัญญาท้องถิ่น พัฒนาขึ้นมาจากการสำรวจความต้องการ

ของบุคคลที่เกี่ยวข้องในท้องถิ่น โดยการศึกษาเอกสารท้องถิ่นและงานวิจัยมาประกอบเป็นข้อมูลในการพัฒนาหลักสูตรสถานศึกษา เพื่อมุ่งพัฒนาผู้เรียนให้มีความพร้อมในทุก ๆ ด้าน

การจัดการศึกษาปฐมวัย

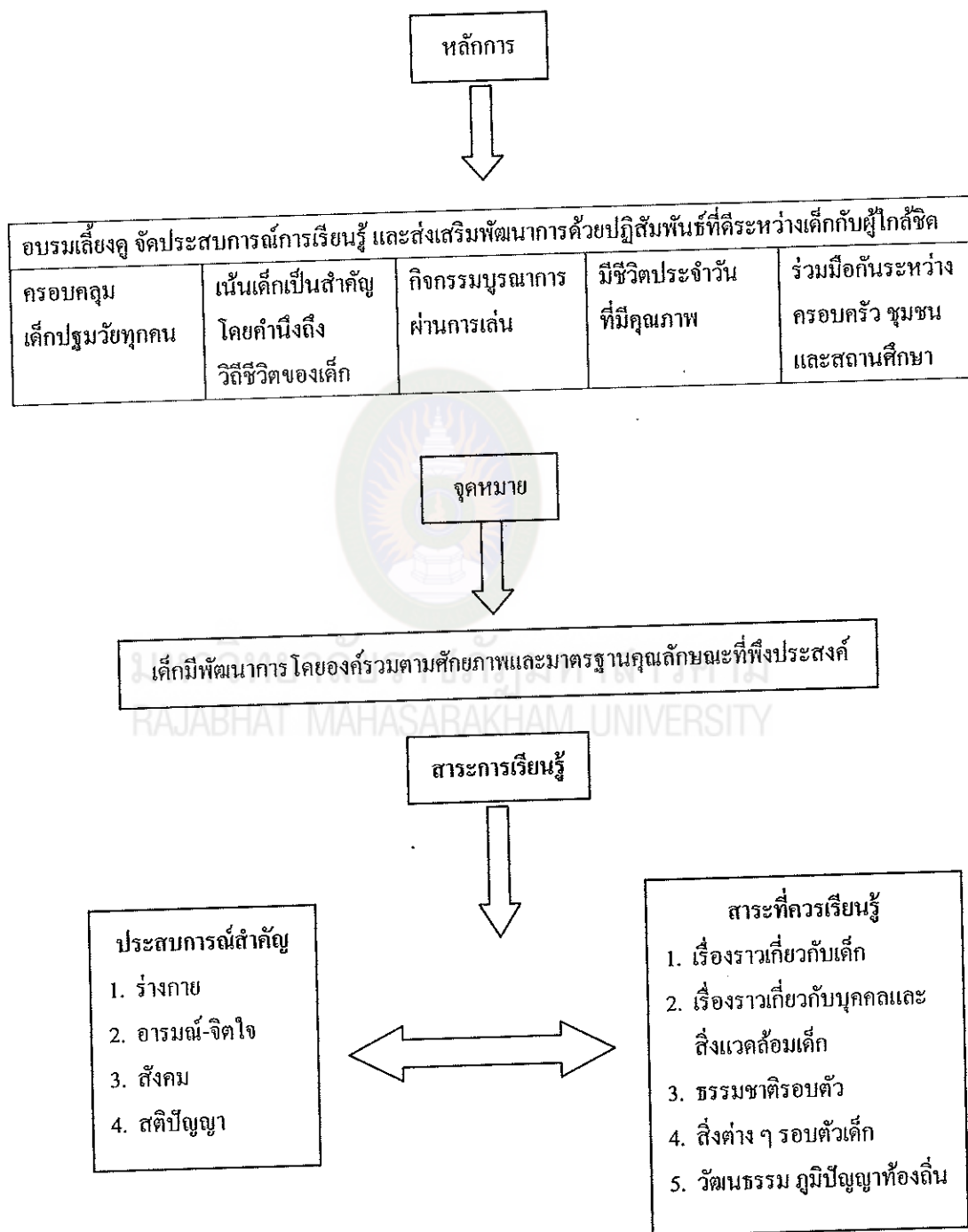

แผนภาพที่ 7 การจัดการศึกษาปฐมวัย

4.2 คุณลักษณะที่พึงประสงค์ของเด็กปฐมวัย

4.2.1 คุณลักษณะที่พึงประสงค์ของเด็กอายุ 2 ปี

- 1) ร่างกายเจริญเติบโตตามวัย และมีสุขนิสัยที่ดี
- 2) ใช้อวัยวะของร่างกายได้ประสานสัมพันธ์กัน
- 3) มีจิตใจร่าเริงเบิกบาน แสดงออกทางอารมณ์
- 4) รับรู้และสร้างปฏิสัมพันธ์กับบุคคลและสิ่งแวดล้อมรอบตัว
- 5) ช่วยเหลือตนเองได้เหมาะสมกับวัย
- 6) ใช้ภาษาได้เหมาะสมกับวัย
- 7) สนใจเรียนรู้สิ่งต่าง ๆ รอบตัว

4.2.2 คุณลักษณะที่พึงประสงค์ของเด็กอายุ 3 ถึง 5 ปี

- 1) ร่างกายเจริญเติบโตตามวัย และมีสุขนิสัยที่ดี
- 2) กล้ามเนื้อใหญ่ กล้ามเนื้อเล็กแข็งแรง ใช้งานได้คล่องแคล่วและ

ประสานสัมพันธ์กัน

- 3) มีสุขภาพจิตดี และมีความสุข
- 4) มีคุณธรรม จริยธรรม
- 5) ชื่นชมและกล้าแสดงออกทางศิลปะ คณิตฯ การเคลื่อนไหว และรักการ

ออกกำลังกาย

- 6) ช่วยเหลือตนเองได้เหมาะสมกับวัย
- 7) รักธรรมชาติ สิ่งแวดล้อม วัฒนธรรม ภูมิปัญญาท้องถิ่นและความเป็นไทย
- 8) อยู่ร่วมกับผู้อื่นได้อย่างมีความสุข และปฏิบัติตนเป็นสมาชิกที่ดีของสังคม
- 9) ใช้ภาษาสื่อสารได้เหมาะสมกับวัย
- 10) มีความสามารถในการคิด และการแก้ปัญหาได้เหมาะสมกับวัย
- 11) มีจินตนาการและความคิดสร้างสรรค์
- 12) มีเจตคติที่ดีต่อการเรียนรู้ และมีทักษะในการแสวงหาความรู้

4.3 คุณลักษณะตามวัย

4.3.1 คุณลักษณะตามวัยเด็กอายุ 2 ปี

- 1) พัฒนาการด้านร่างกาย
 - 1.1) วิ่งคล่องขึ้นแต่ไม่สามารถหยุดได้ทันที
 - 1.2) เดินถอยหลังได้

- 1.3) เดินขึ้นลงบันไดได้เองโดยวางเท้าทั้ง 2 ข้างบนบันไดขั้นเดียว
- 1.4) สลับเท้าขึ้นบันไดได้เมื่ออายุ 3 ปี
- 1.5) หยิบของชิ้นเล็ก ๆ ได้ แต่หลุคมีอง่าย
- 2) พัฒนาการด้านอารมณ์ และจิตใจ
 - 2.1) แสดงอารมณ์ความรู้สึกต่าง ๆ ด้วยคำพูด
 - 2.2) มีความรู้สึกที่ดีต่อตนเอง เมื่อได้รับการยอมรับหรือชมเชย
 - 2.3) มีความเป็นตัวของตัวเอง
- 3) พัฒนาการด้านสังคม
 - 3.1) เล่นร่วมกับคนอื่น แต่ต่างคนต่างเล่น
 - 3.2) เริ่มรู้จักเล่นเป็นกลุ่มกับเด็กอื่น
 - 3.3) พยายามช่วยตัวเองในเรื่องการแต่งตัว
 - 3.4) รู้จักขอและเริ่มรู้จักให้
 - 3.5) เริ่มรู้จักรอคอย มีปฏิสัมพันธ์กับบุคคลอื่น
- 4) พัฒนาการด้านสติปัญญา
 - 4.1) มีช่วงความสนใจกับของบางอย่างได้นาน 3 ถึง 5 นาที
 - 4.2) ชอบดูหนังสือภาพ
 - 4.3) ชอบฟังบทกลอน นิทาน คำคล้องจอง
 - 4.4) สนใจค้นคว้า สำรวจสิ่งต่าง ๆ
 - 4.5) เริ่มประโยคคำถาม อะไร
 - 4.6) สนใจสิ่งรอบตัว
 - 4.7) วางของซ้อนกันได้ 4 ถึง 6 ชั้น
- 4.3.2 คุณลักษณะตามวัยเด็กอายุ 3 ปี
 - 1) พัฒนาการด้านร่างกาย
 - 1.1) กระโดดขึ้นลงอยู่กับที่ได้
 - 1.2) รับลูกบอลด้วยมือและลำตัว
 - 1.3) เดินขึ้นบันไดสลับเท้าได้
 - 1.4) เขียนรูปร่างกลมตามแบบได้
 - 2) พัฒนาการด้านอารมณ์ และจิตใจ
 - 2.1) แสดงอารมณ์ตามความรู้สึก

2.2) ชอบที่จะทำให้ผู้ใหญ่พอใจและได้คำชม

2.3) กลัวการพลัดพรากจากผู้เลี้ยงดูใกล้ชิดน้อยลง

3) พัฒนาการด้านสังคม

3.1) รับประทานอาหารได้ด้วยตนเอง

3.2) ชอบเล่นแบบชูงูชานาน (เล่นของเล่นชนิดเดียวกันแต่ต่างคนต่างเล่น)

3.3) เล่นสมมติได้

3.4) รู้จักรอคอย

4) พัฒนาการด้านสติปัญญา

4.1) จำสิ่งต่าง ๆ ที่เหมือนกันและต่างกันได้

4.2) บอกชื่อของตนเองได้

4.3) ขอความช่วยเหลือเมื่อมีปัญหา

4.4) สนทนาโต้ตอบ และเล่าเรื่องด้วยประโยคสั้น ๆ ได้

4.5) สนใจนิทานและเรื่องราวต่าง ๆ

4.6) ร้องเพลง ท่องคำกลอน คำคล้องจองและแสดงท่าทางเลียนแบบได้

4.7) รู้จักใช้คำถาม อะไร

4.8) สร้างผลงานตามความคิดของตนเองอย่างง่าย ๆ

4.9) อยากรู้อยากเห็นทุกอย่างรอบตัว

4.3.3 คุณลักษณะตามวัยเด็กอายุ 4 ปี

1) พัฒนาการด้านร่างกาย

1.1) กระโดดขาเดียวอยู่กับที่ได้

1.2) รับลูกบอลได้ด้วยมือทั้งสอง

1.3) เดินขึ้น ลงบันไดสลับเท้าได้

1.4) เขียนรูปสี่เหลี่ยมตามแบบได้ตัดกระดาษเป็นเส้นตรงได้

1.5) กระฉับกระเฉงไม่ชอบอยู่เฉย

2) พัฒนาการด้านอารมณ์-จิตใจ

2.1) แสดงออกทางอารมณ์ได้เหมาะสมกับบางสถานการณ์

2.2) เริ่มรู้จักชื่นชมความสามารถ และผลงานของตนเองและผู้อื่น

2.3) ชอบทำทนายผู้ใหญ่

2.4) ต้องการให้มีคนฟัง คนสนใจ

3) พัฒนาการด้านสังคม

- 3.1) แต่งตัวได้ด้วยตนเอง ไปห้องส้วมได้เอง
- 3.2) เล่นร่วมกับคนอื่นได้
- 3.3) รอคอยตามลำดับก่อน และหลัง
- 3.4) แบ่งของให้คนอื่น
- 3.5) เก็บของเล่นเข้าที่ได้

4) พัฒนาการด้านสติปัญญา

- 4.1) จำแนกสิ่งต่าง ๆ ด้วยประสาทสัมผัสทั้ง 5 ได้
- 4.2) บอกชื่อและนามสกุลของตนเองได้
- 4.3) พยายามแก้ปัญหาด้วยตนเองหลังจากได้รับคำชี้แนะ
- 4.4) สนทนาโต้ตอบ และเล่าเรื่องเป็นประโยคอย่างต่อเนื่อง
- 4.5) สร้างผลงานตามความคิดของตนเองอย่างสร้างสรรค์ โดยมี

รายละเอียดเพิ่มขึ้น

4.6) รู้จักใช้คำถาม “ทำไม”

3.3.4 คุณลักษณะตามวัยเด็กอายุ 5 ปี

1) พัฒนาการด้านร่างกาย

สามารถปฏิบัติกิจกรรมทางด้านร่างกายได้อย่างคล่องแคล่วและมั่นคง

2) พัฒนาการด้านอารมณ์ และจิตใจ

- 2.1) แสดงอารมณ์ได้สอดคล้องกับสถานการณ์อย่างเหมาะสม
- 2.2) ชื่นชมความสามารถและผลงานของตนเองและผู้อื่น
- 2.3) ยึดตนเองเป็นศูนย์กลางน้อยลง

3) พัฒนาการด้านสังคม

- 3.1) ปฏิบัติกิจวัตรประจำวัน ได้ด้วยตนเอง
- 3.2) เล่นหรือทำงาน โดยมีจุดมุ่งหมายร่วมกับผู้อื่นได้
- 3.3) มีมารยาทในสังคมที่งดงามมีจิตอาสา

4) พัฒนาการด้านสติปัญญา

สามารถคิดวิเคราะห์ สังเคราะห์เป็นและสร้างสรรค์งานตามศักยภาพ

4.4 การจัดประสบการณ์

4.4.1 การจัดประสบการณ์เด็กอายุ 2 ปี

การจัดประสบการณ์สำหรับเด็กอายุ 2 ปี เพื่อให้เด็กได้เรียนรู้จากการเล่น และทำกิจกรรมการเรียนรู้ ผ่านประสบการณ์ตรง เกิดความรู้ ทักษะ คุณธรรมจริยธรรมได้ พัฒนาดนเองทั้งด้านร่างกาย อารมณ์ และจิตใจ สังคม และสติปัญญา

1) หลักการจัดประสบการณ์ ควรคำนึงถึงสิ่งสำคัญต่อไปนี้

- 1.1) เลี้ยงดูเด็กให้มีสุขภาพที่ดีและปลอดภัย
- 1.2) มีปฏิสัมพันธ์ที่ดีกับเด็กด้วยวาจาและท่าทีที่อบอุ่นเป็นมิตร
- 1.3) จัดประสบการณ์การเรียนรู้ให้สอดคล้องกับธรรมชาติ ความต้องการและพัฒนาการของเด็ก
- 1.4) จัดสภาพแวดล้อมที่ปลอดภัย เอื้อต่อการเรียนรู้ตามวัยของเด็ก
- 1.5) ประเมินการเจริญเติบโตและพัฒนาการเด็กอย่างต่อเนื่องสม่ำเสมอ
- 1.6) ประสานความร่วมมือระหว่างครอบครัว ชุมชน และสถานศึกษาในการพัฒนาเด็ก

2) แนวทางการจัดประสบการณ์เด็กอายุ 2 ปี ดังนี้

- 2.1) ดูแลสุขภาพอนามัยและตอบสนองความต้องการพื้นฐานทางร่างกายและจิตใจของเด็ก
- 2.2) สร้างบรรยากาศของความรัก ความอบอุ่น ความไว้วางใจ และความมั่นคงทางอารมณ์
- 2.3) จัดประสบการณ์ตรง ให้เด็กได้เลือก ลงมือกระทำและเรียนรู้จากประสาทสัมผัสทั้ง 5 และ การเคลื่อนไหวผ่านการเล่น
- 2.4) เปิดโอกาสให้เด็กมีปฏิสัมพันธ์กับบุคคลที่แวดล้อมและสิ่งต่าง ๆ รอบตัวเด็กอย่าง หลากหลาย
- 2.5) จัดสถานที่ วัสดุอุปกรณ์ เครื่องใช้และของเล่นที่สะอาด ปลอดภัย เหมาะสมกับเด็ก
- 2.6) ใช้การสังเกตและติดตามการเจริญเติบโตและพัฒนาการอย่างต่อเนื่องสม่ำเสมอ
- 2.7) ให้ครอบครัว ชุมชน และสถานศึกษามีส่วนร่วมในการจัดประสบการณ์การเรียนรู้ให้กับเด็ก

4.4.2 การจัดประสบการณ์เด็กอายุ 3 ถึง 5 ปี

การจัดประสบการณ์สำหรับเด็ก อายุ 3 ถึง 5 ปี (ไม่จัดเป็นรายวิชาแต่จัดในรูปของกิจกรรมบูรณาการผ่านการเล่นทำกิจกรรมการเรียนรู้ 6 กิจกรรม) เพื่อให้เด็กเรียนรู้จากประสบการณ์ตรง เกิดความรู้ทักษะ คุณธรรม จริยธรรม รวมทั้งเกิดการพัฒนาทั้งด้านร่างกาย อารมณ์จิตใจสังคม และสติปัญญา

1) หลักการจัดประสบการณ์

1.1) จัดประสบการณ์ผ่านการเล่นและทำกิจกรรมการเรียนรู้ เพื่อพัฒนาเด็กโดยองค์รวมและอย่างต่อเนื่อง

1.2) เน้นเด็กเป็นสำคัญ สนองความต้องการ ความสนใจ ความแตกต่างระหว่างบุคคลและบริบท ของสังคมที่เด็กอาศัยอยู่

1.3) จัดให้เด็กได้รับการพัฒนาโดยให้ความสำคัญทั้งกับกระบวนการและผลผลิต

1.4) จัดการประเมินพัฒนาการให้เป็นกระบวนการอย่างต่อเนื่องและเป็นส่วนหนึ่งของการจัดประสบการณ์

1.5) ให้ผู้ปกครองและชุมชน มีส่วนร่วมในการพัฒนาเด็ก

2) แนวทางการจัดประสบการณ์ ดังนี้

2.1) จัดประสบการณ์การเรียนรู้ตามหลักสูตรการศึกษาปฐมวัยให้เหมาะสมกับวุฒิภาวะ และระดับพัฒนาการ เพื่อให้เด็กทุกคนได้พัฒนาเต็มตามศักยภาพ

2.2) จัดประสบการณ์ให้เด็กเกิดการเรียนรู้ผ่านประสาทสัมผัสทั้ง 5

2.3) จัดประสบการณ์ในรูปแบบบูรณาการ

2.4) จัดประสบการณ์ให้เด็กเกิดองค์ความรู้ด้วยตนเอง

2.5) จัดประสบการณ์ให้เด็กมีปฏิสัมพันธ์กับบุคคลอื่นในบรรยากาศที่อบอุ่นมีความสุข เอื้อต่อ การเรียนรู้

2.6) จัดประสบการณ์ให้เด็กมีปฏิสัมพันธ์กับสื่อและแหล่งการเรียนรู้ที่หลากหลายและอยู่ในบริบทของชุมชนนั้น ๆ

2.7) จัดประสบการณ์ที่ส่งเสริมลักษณะนิสัยที่ดี และทักษะการใช้ชีวิตประจำวันตลอดจน สอดแทรกคุณธรรมจริยธรรมให้เป็นส่วนหนึ่งของการจัดประสบการณ์การเรียนรู้อย่างต่อเนื่อง

จากสภาพจริง

2.8) จัดประสบการณ์ให้เด็กที่มีการวางแผนล่วงหน้า และแผนที่เกิด

2.9) นำชุมชนและผู้ปกครองมีส่วนร่วมในการจัดประสบการณ์

2.10) ศึกษาค้นคว้า รวบรวมข้อมูลของเด็กเป็นรายบุคคล ใช้
ประโยชน์ ในการพัฒนาเด็กและการวิจัยในชั้นเรียน

4.5 การบริหารงานวิชาการและกิจกรรมตามหลักสูตร แบ่งออกเป็น 10 ด้าน ดังนี้

4.5.1 ด้านหลักสูตร

4.5.2 ด้านการจัดประสบการณ์ การจัดกิจกรรมประจำวัน

4.5.3 ด้านการเขียนแผนการจัดประสบการณ์

4.5.4 ด้านสื่อและนวัตกรรมการจัดประสบการณ์เรียนรู้

4.5.5 ด้านการวัดผลและประเมินผล

4.5.6 ด้านการนิเทศการศึกษา

4.5.7 ด้านการวิจัยในชั้นเรียน

4.5.8 ด้านโภชนาการ

4.5.9 ด้านกิจกรรมพัฒนาผู้เรียน (กิจกรรมวันสำคัญต่าง โครงการที่ส่งเสริม

ผู้เรียน)

4.5.10. ด้านการประเมินคุณภาพภายในศูนย์พัฒนาเด็กเล็ก

4.5.1 ด้านหลักสูตร

หลักสูตรศูนย์พัฒนาเด็กเล็กขององค์กรปกครองส่วนท้องถิ่นแบ่งเป็น

2 ระดับ

1) ระดับอายุ 2 ปี

2) ระดับอายุ 3 ถึง 5 ปี

โดยหลักสูตรศูนย์พัฒนาเด็กเล็กจะต้องตอบสนองต่อการเปลี่ยนแปลง
ทางสังคม เศรษฐกิจ และ ปรับเปลี่ยนให้สอดคล้องกับธรรมชาติและ การจัดประสบการณ์
เรียนรู้ของเด็กเล็ก ดังนั้นศูนย์พัฒนาเด็กเล็ก ควรดำเนินการจัดทำหลักสูตร ดังนี้

1. ศึกษาทำความเข้าใจหลักสูตรการศึกษาปฐมวัย พ.ศ. 2546

และเอกสารที่เกี่ยวข้องอื่น ๆ รวมทั้งศึกษาข้อมูลเกี่ยวกับตัวเด็กและครอบครัว สภาพปัจจุบัน
ปัญหา และความต้องการของชุมชนและท้องถิ่น

2. จัดทำหลักสูตรศูนย์พัฒนาเด็กเล็กโดยกำหนดวิสัยทัศน์ ภารกิจ เป้าหมายคุณลักษณะที่พึงประสงค์ สาระการเรียนรู้รายปี การจัดประสบการณ์ การสร้างบรรยากาศการเรียนรู้ การประเมินพัฒนาการ สื่อและแหล่งเรียนรู้ รวมทั้งจัดทำแผนการจัดประสบการณ์ทั้งนี้ศูนย์พัฒนาเด็กเล็กอาจกำหนดหัวข้ออื่น ๆ ได้ตามความเหมาะสมและความจำเป็นของสถานศึกษาแต่ละแห่ง

3. การประเมิน เป็นขั้นตอนของการตรวจสอบหลักสูตรของศูนย์พัฒนาเด็กเล็ก แบ่งออกเป็น การประเมินก่อนนำหลักสูตรไปใช้ เป็นการประเมินเพื่อตรวจสอบคุณภาพของหลักสูตร องค์ประกอบของหลักสูตร หลังจากได้จัดทำแล้วโดยอาศัยความคิดเห็นจากผู้เชี่ยวชาญ ผู้ทรงคุณวุฒิ ในด้านต่างๆ การประเมินระหว่างการดำเนินการใช้หลักสูตรเป็นการประเมินเพื่อตรวจสอบว่าหลักสูตรสามารถนำไปใช้ได้ดี เพียงใด ควรมีการปรับปรุงแก้ไขในเรื่องใด และการประเมินหลังการใช้หลักสูตรเป็นการประเมินเพื่อตรวจสอบหลักสูตรทั้งระบบหลังจากที่ใช้หลักสูตรครบแต่ละช่วงอายุเพื่อสรุปผลว่าหลักสูตรที่จัดทำควรมีการปรับปรุงหรือพัฒนาให้ดีขึ้นอย่างไร

ขั้นตอนการจัดทำหลักสูตรศูนย์พัฒนาเด็กเล็ก

ศึกษาทำความเข้าใจหลักสูตรการศึกษาปฐมวัย พุทธศักราช 2546 และเอกสารที่เกี่ยวข้องอื่น ๆ รวมทั้งศึกษาข้อมูลเกี่ยวกับตัวเด็กและครอบครัว สภาพปัจจุบัน ปัญหาและความต้องการของชุมชนและท้องถิ่นแต่งตั้งคณะกรรมการจากผู้เกี่ยวข้องทุกฝ่าย ร่วมกันจัดทำหลักสูตรศูนย์พัฒนาเด็กเล็ก โดยมีขั้นตอน ดังนี้

1. กำหนดวิสัยทัศน์ ภารกิจ เป้าหมาย หรือจุดมุ่งหมาย (มาตรฐานคุณลักษณะที่พึงประสงค์)

2. โครงสร้างหลักสูตร ประกอบด้วย
 - 2.1 สาระการเรียนรู้รายปี
 - 2.2 ระยะเวลาเรียน
3. การจัดประสบการณ์
4. การสร้างบรรยากาศการเรียนรู้
5. สื่อและแหล่งการเรียนรู้
6. การประเมินพัฒนาการเด็ก
7. การบริหารจัดการหลักสูตร
8. อื่น ๆ

4.5.2 ด้านการจัดประสบการณ์ และการจัดกิจกรรมประจำวัน

กิจกรรมประจำวันสำหรับเด็กอายุ 2 ถึง 5 ปี สามารถนำมาจัดเป็นกิจกรรมประจำวันได้หลายรูปแบบ เป็นการช่วยให้ครูผู้สอนและเด็กทราบว่าแต่ละวันจะต้องทำกิจกรรมอะไร เมื่อใดและอย่างไร โดยมีหลักการจัด และขอบข่ายกิจกรรมประจำวันดังนี้

1) หลักการจัดกิจกรรมประจำวัน

1.1) กำหนดระยะเวลาในการจัดกิจกรรมแต่ละกิจกรรมให้เหมาะสมกับวัยของเด็กและยึดหยุ่นได้ตามความต้องการและความสนใจของเด็ก

วัย 2 ปี มีความสนใจช่วงสั้นประมาณ 5 นาที

วัย 3 ปี มีความสนใจอยู่ได้ประมาณ 8 นาที

วัย 4 ปี มีความสนใจอยู่ได้ประมาณ 12 นาที

วัย 5 ปี มีความสนใจอยู่ได้ประมาณ 15 นาที

1.2) กิจกรรมที่ต้องใช้ความคิดทั้งในกลุ่มเล็กและกลุ่มใหญ่ไม่ควรใช้เวลาต่อเนื่องนาน เกิน 20 นาที

1.3) กิจกรรมที่เด็กมีอิสระเลือกเล่นเสรี เช่น การเล่นตามมุม การเล่นกลางแจ้ง ฯลฯ ใช้เวลาประมาณ 40 ถึง 60 นาที

1.4) กิจกรรมมีความสมดุลระหว่างกิจกรรมในห้องและนอกห้อง กิจกรรมที่ใช้กล้ามเนื้อใหญ่และกล้ามเนื้อเล็ก กิจกรรมที่เป็นรายบุคคลกลุ่มย่อยและกลุ่มใหญ่ กิจกรรมที่เด็กเป็นผู้ริเริ่มและผู้สอนเป็นผู้ริเริ่ม และกิจกรรมที่ใช้กำลังและไม่ใช้กำลังจัดให้ครบทุกประเภท ทั้งนี้กิจกรรมที่ต้องออกกำลังกายควรจัดสลับกับกิจกรรมที่ไม่ต้องออกกำลังมากนักเพื่อเด็กจะได้ไม่เหนื่อยเกินไป

2) ขอบข่ายการจัดกิจกรรมประจำวัน

2.1) สำหรับเด็กอายุ 2 ปี

กิจกรรมสำหรับเด็กอายุ 2 ปี มีความสำคัญอย่างยิ่งต่อการวางรากฐานการเรียนรู้และการพัฒนาทักษะพื้นฐานของเด็กทั้งทางร่างกาย อารมณ์ จิตใจ สังคม และสติปัญญา การจัดกิจกรรมควรจัดให้สอดคล้องกับความต้องการ ความสนใจ และความสามารถของเด็กตามวัย โดยบูรณาการกิจกรรมการเรียนรู้ผ่านการอบรมเลี้ยงดูตามวิถีชีวิตประจำวัน และการเล่นของเด็กตามธรรมชาติที่เหมาะสมกับวัย ดังนี้

2.1.1) การฝึกสุขนิสัยและลักษณะนิสัยที่ดี เป็นกิจกรรมที่สร้างเสริมสุขนิสัยที่ดีในเรื่องการ รับประทานอาหาร การนอน การทำความสะอาดร่างกาย

การถ่ายภาพ ตลอดจนปลูกฝังลักษณะนิสัยที่ดีใน การดูแลสุขภาพอนามัยและการแสดงมรรยาท
ที่สุภาพ นุ่มนวลแบบไทย

2.1.2) การใช้ประสาทสัมผัสทั้ง 5 เป็นกิจกรรมที่ช่วย
กระตุ้นการรับรู้ผู้เรียน ประสาท สัมผัสทั้ง 5 ในการมองเห็น การได้ยินเสียง การลิ้มรส การได้
กลิ่น และการสัมผัสจับต้องสิ่งต่าง ๆ ที่แตกต่างกันในด้านขนาด รูปร่าง ความยาว สี น้ำหนัก
และผิวสัมผัส เช่น การเล่นของเล่นที่มีพื้นผิวแตกต่างกัน เป็นต้น

2.1.3) การฝึกการประสานสัมพันธ์ระหว่างมือ และตา เป็น
กิจกรรมที่ฝึกความแข็งแรงของ กล้ามเนื้อ นิ้วมือให้พร้อมที่จะหยิบจับ ฝึกการทำงานอย่าง
สัมพันธ์กันระหว่างมือและตา เช่น ร้อยลูกปัด เล่น พลาสติกสร้างสรรค์เล่นหยอดบล็อกรูปทรง
ลงกล่อง ดอกหมุด โยนรับลูกบอล ตักน้ำ หรือทรายใส่ภาชนะ เป็นต้น

2.1.4) การเคลื่อนไหวและการทรงตัว เป็นกิจกรรมที่
ส่งเสริมการใช้กล้ามเนื้อแขนกับขา มือกับนิ้วมือ และส่วนต่าง ๆ ของร่างกายในการเคลื่อนไหว
หรือออกกำลังกายทุกส่วน โดยการจัดให้เด็กเคลื่อนไหวกล้ามเนื้อใหญ่-เล็ก ตามความสามารถ
ของวัย เช่น คบว่า กลาน ยืน เดิน เล่น นิ้วมือ เคลื่อนไหว ส่วนต่าง ๆ ของร่างกายตามเสียงดนตรี
วิ่งไล่จับ ปีนป่ายเครื่องเล่นสนาม เล่นชิงช้า ม้าโยก ลากงูของเล่นมี ล้อ จักรยานสามล้อ เป็นต้น

2.1.5) การส่งเสริมด้านอารมณ์ จิตใจ เป็นกิจกรรมที่
ส่งเสริมการเลี้ยงดูในการตอบสนองความต้องการของเด็กด้านจิตใจ โดยการจัดสภาพแวดล้อม
ที่ส่งเสริมให้เด็กเกิดความรู้สึกอบอุ่นและมีความสุข เช่น อุ้ม โอบกอด ตอบสนองต่อความรู้สึก
ที่เด็กแสดงออก เป็นต้น

2.1.6) การส่งเสริมทักษะทางสังคม เป็นกิจกรรมที่ส่งเสริม
ให้เด็กมีปฏิสัมพันธ์กับบุคคล และสิ่งแวดล้อมต่าง ๆ รอบตัวได้ปฏิบัติกิจกรรมต่าง ๆ เช่น เล่น
รวมกลุ่มกับผู้อื่น แบ่งปัน รู้จักรอคอย เป็นต้น

2.1.7) การส่งเสริมทักษะทางภาษา เป็นกิจกรรมที่ฝึกให้
เด็กได้เปล่งเสียงเลียนเสียงพูดของผู้คน เสียงสัตว์ต่าง ๆ รู้จักชื่อเรียกของตนเอง ชื่อพ่อแม่หรือ
ผู้คนใกล้ชิดและชื่อสิ่งต่าง ๆ รอบตัว ตลอดจนรู้จักสื่อความหมายด้วยคำพูดและท่าทาง เช่น
ชี้ชวนและสอนให้รู้จักชื่อเรียกสิ่งต่าง ๆ จากของจริง เล่านิทานหรือร้องเพลงง่าย ๆ ให้ฟัง
 เป็นต้น

2.1.8) การส่งเสริมจินตนาการและความคิดสร้างสรรค์ เป็นกิจกรรมที่ฝึกให้เด็กได้แสดงออกทางความคิดตามจินตนาการของตนเอง เช่น ชีคเขียนวาดรูป เล่นบทบาทสมมุติ ทำกิจกรรมศิลปะ เล่นของเล่นสร้างสรรค์ เป็นต้น

2.2) สำหรับเด็กอายุ 3 ถึง 5 ปี

2.2.1) การพัฒนากล้ามเนื้อใหญ่ เพื่อให้เด็กได้พัฒนาความแข็งแรงของกล้ามเนื้อใหญ่ การเคลื่อนไหวและความคล่องแคล่วในการใช้วัยวะต่างๆ จึงควรจัดกิจกรรมโดยให้เด็กได้เล่นอิสระกลางแจ้ง เล่นเครื่องเล่นสนาม เคลื่อนไหวร่างกายตามจังหวะดนตรี ฯลฯ

2.2.2) การพัฒนากล้ามเนื้อเล็ก เพื่อให้เด็กได้พัฒนาความแข็งแรงของกล้ามเนื้อเล็ก การประสานสัมพันธ์ระหว่างมือและตา จึงควรจัดกิจกรรมโดยให้เด็กได้เล่นเครื่องเล่นสัมผัส เล่นเกมต่อภาพ ฝึกช่วยเหลือตนเองในการแต่งกาย หยิบจับ ข้อนส้อม ใช้อุปกรณ์ศิลปะ เช่น สีเทียน กรรไกร พู่กัน ดินเหนียว ฯลฯ

2.2.3) การพัฒนาอารมณ์ จิตใจ และปลูกฝังคุณธรรม จริยธรรม เพื่อให้เด็กมีความรู้สึกที่ดี ต่อตนเองและผู้อื่น มีความเชื่อมั่น กล้าแสดงออก มีวินัยในตนเอง รับผิดชอบ ซื่อสัตย์ ประหยัด เมตตา กรุณา เอื้อเฟื้อ แบ่งปัน มีมารยาทและปฏิบัติตามวัฒนธรรมไทยและศาสนาที่นับถือ จึงควรจัดกิจกรรมต่าง ๆ ผ่านการเล่น ให้เด็กได้มีโอกาสตัดสินใจเลือก ได้รับการตอบสนองตามความต้องการ ได้ฝึกปฏิบัติโดยสอดแทรกคุณธรรม จริยธรรมตลอดเวลา ที่โอกาสเอื้ออำนวย

2.2.4) การพัฒนาสังคมนิสัย เพื่อให้เด็กมีลักษณะนิสัยที่ดี แสดงออกอย่างเหมาะสมและอยู่ร่วมกับผู้อื่นได้อย่างมีความสุข ช่วยเหลือตนเองในการทำกิจวัตรประจำวัน มีนิสัยรักการทำงาน รู้จักระมัดระวังความปลอดภัยของตนเองและผู้อื่น จึงควรจัดให้เด็กได้ปฏิบัติกิจวัตรประจำวันอย่างสม่ำเสมอ เช่น รับประทานอาหาร พักผ่อนนอนหลับ ขับถ่าย ทำความสะอาดร่างกาย เล่น และทำงานร่วมกับผู้อื่น ปฏิบัติตามกฎ กติกา ข้อตกลงของส่วนรวม เก็บของเข้าที่เมื่อเล่นหรือทำงานเสร็จ ฯลฯ

2.2.5) การพัฒนาการคิด เพื่อให้เด็กได้พัฒนาความคิดรวบยอด สังเกต จำแนก เปรียบเทียบ จัดหมวดหมู่ เรียงลำดับเหตุการณ์ แก้ปัญหา จึงควรจัดกิจกรรมให้เด็กได้สนทนาอภิปรายแลกเปลี่ยนความคิดเห็น เชิญวิทยากรมาพูดคุยกับเด็กสั้นคร่าว

จากแหล่งข้อมูลต่าง ๆ ทดลอง ศึกษาสถานศึกษาที่ ประกอบอาหาร หรือจัดให้เด็กได้เล่นเกม การศึกษาที่เหมาะสมกับวัยอย่างหลากหลาย ฝึกการแก้ปัญหาในชีวิตประจำวัน และในการ ทำกิจกรรม ทั้งที่เป็นกลุ่มย่อย กลุ่มใหญ่ หรือรายบุคคล

2.2.6) การพัฒนาภาษาเพื่อให้เด็กได้มีโอกาสใช้ภาษาสื่อสาร ถ่ายทอดความรู้สึก ความนึกคิด ความรู้ความเข้าใจในสิ่งต่าง ๆ ที่เด็กมีประสบการณ์ จึงควรจัด กิจกรรมทางภาษาให้มีความหลากหลาย ในสภาพแวดล้อมที่เอื้อต่อการเรียนรู้ มุ่งปลูกฝังให้เด็ก รักการอ่าน และบุคลากรที่แวดล้อมต้องเป็นแบบอย่างที่ดีในการใช้ภาษา ทั้งนี้ต้องคำนึงถึง หลักการจัดกิจกรรมทางภาษาที่เหมาะสมกับเด็กเป็นสำคัญ

2.2.7) การส่งเสริมจินตนาการและความคิดสร้างสรรค์ เพื่อให้ เด็กได้พัฒนาความคิดริเริ่มสร้างสรรค์ ได้ถ่ายทอดอารมณ์ความรู้สึกและเห็นความสวยงามของ สิ่งต่าง ๆ รอบตัว โดยใช้กิจกรรมศิลปะและดนตรีเป็นสื่อ ใช้การเคลื่อนไหวและจังหวะตาม จินตนาการ ให้ประดิษฐ์สิ่งต่าง ๆ อย่างอิสระตามความคิดริเริ่มสร้างสรรค์ของเด็กเล่นบทบาท สมมุติในมุมเล่นต่าง ๆ เล่นน้ำ เล่นทราย เล่นก่อสร้างสิ่งต่างๆ เช่น แท่งไม้รูปทรงต่าง ๆ ฯลฯ

4.5.3 ด้านการเขียนแผนการจัดประสบการณ์

การจัดประสบการณ์ในระดับเด็กเล็กนั้น ไม่สอนเป็นรายวิชาแต่จัด ในรูปแบบกิจกรรมบูรณาการให้เด็กเรียนรู้ผ่านการเล่น ดังนั้นการจัดประสบการณ์ให้เด็กได้ พัฒนารอบทุกด้านบรรลุจุดหมายตามหลักสูตรนั้น ผู้สอนจำเป็นต้องวางแผนจัดประสบการณ์ และรู้หลักการเขียนแผนการจัดประสบการณ์ เพื่อเป็นแนวทางในการปฏิบัติจริงได้อย่างมี ประสิทธิภาพ

1) จุดประสงค์ของการเขียนแผนการจัดประสบการณ์

1.1) เพื่อให้ผู้สอนวางแผนล่วงหน้าในการจัดกิจกรรมร่วมกับเด็ก ได้อย่างเหมาะสมและ สอดคล้องกับหลักสูตรการศึกษาปฐมวัย

1.2) เพื่อให้ผู้สอนนำแผนการจัดประสบการณ์ไปใช้ในการจัด กิจกรรมประจำวันให้บรรลุตามจุดหมายที่กำหนด

2) การทำแผนการจัดประสบการณ์

การจัดแผนการจัดประสบการณ์ให้บรรลุจุดหมายของหลักสูตร ผู้สอนควรดำเนินตามขั้นตอน ต่อไปนี้

2.1) ศึกษาหลักสูตรการศึกษาปฐมวัย พุทธศักราช 2546 และ เอกสารอื่นๆ ที่เกี่ยวข้อง ผู้สอนต้องศึกษาหลักสูตรการศึกษาปฐมวัยอย่างละเอียด จนเกิดความ

เข้าใจว่าจะพัฒนาเด็กอย่างไรเพื่อให้บรรลุตามจุดหมายที่หลักสูตรกำหนดไว้ นอกจากนี้ควรศึกษาเอกสารที่เกี่ยวข้องเพิ่มเติมเพื่อให้มีความเข้าใจ ยิ่งขึ้น เช่น คู่มือหลักสูตรการศึกษาปฐมวัย ข้อมูลพัฒนาการเด็ก พระราชบัญญัติการศึกษาแห่งชาติ พ.ศ. 2542

2.2) วิเคราะห์หลักสูตรปฐมวัย พุทธศักราช 2546 ความสัมพันธ์ของมาตรฐาน คุณลักษณะที่พึงประสงค์ (จุดหมาย) ตัวบ่งชี้สภาพที่พึงประสงค์ของเด็กอายุ 2 ถึง 5 ปี ผู้สอนต้องวิเคราะห์ความสัมพันธ์ของมาตรฐาน ตัวบ่งชี้สภาพที่พึงประสงค์ของเด็กอายุ 2 ถึง 5 ปี เพื่อนำไปพิจารณาสาระการเรียนรู้

2.3) วิเคราะห์สาระการเรียนรู้ ผู้สอนต้องศึกษาหลักสูตรปฐมวัย ส่วนที่เป็นสาระการเรียนรู้ที่กำหนดไว้ 2 ส่วน คือ ส่วนที่เป็นประสบการณ์สำคัญ และส่วนที่เป็นสาระที่ควรเรียนรู้ โดยผู้สอนจะต้องวิเคราะห์และเลือกนำมากำหนดหน่วยการจัดประสบการณ์

2.4) กำหนดรูปแบบการจัดประสบการณ์ เป็นขั้นตอนที่ผู้สอนจะต้องกำหนดรูปแบบการจัดประสบการณ์สำหรับเด็กปฐมวัยซึ่งมีหลากหลาย รวมทั้งศึกษาแนวคิดจากนวัตกรรมที่ผู้สอนต้องใช้สอดแทรกลงในการจัดประสบการณ์ สำหรับรูปแบบที่นิยมใช้จัดประสบการณ์ในระดับปฐมวัยคือ หน่วยการจัดประสบการณ์ ผู้สอนสามารถกำหนดหน่วยการจัดประสบการณ์เป็นรายสัปดาห์ บางสัปดาห์อาจใช้หน่วยการจัดประสบการณ์ตามความสนใจของเด็ก โดยพิจารณาข้อมูลหลักสูตรสถานศึกษา ตัวเด็ก สภาพแวดล้อม วัฒนธรรม สังคม ประกอบ ทั้งนี้สามารถยืดหยุ่นตามความเหมาะสม

2.5) จัดทำหลักสูตรศูนย์พัฒนาเด็กเล็กในรูปแบบการบูรณาการร่วมกับสาระการเรียนรู้ระดับท้องถิ่น สำหรับการจัดประสบการณ์แบบหน่วย ผู้สอนต้องกำหนดหัวเรื่องโดยใช้เป็นแกนกลางในการจัดประสบการณ์ให้กับเด็ก การกำหนดหัวเรื่องสามารถทำได้ 3 วิธี

2.5.1) เด็กเป็นผู้กำหนด

2.5.2) ผู้สอนและเด็กร่วมกันกำหนด

2.5.3) ผู้สอนเป็นผู้กำหนด

2.6) เขียนแผนการจัดประสบการณ์ ผู้สอนควรพิจารณาเขียนแผนการจัดประสบการณ์ที่ผู้สอนนำไปใช้ได้จริงและเกิดประโยชน์ต่อเด็กปฐมวัยที่ผู้สอนรับผิดชอบ ทั้งนี้จะต้องสอดคล้องกับหลักสูตร การศึกษาปฐมวัย

2.6.1) นำหน่วยการจัดประสบการณ์ที่กำหนดรายละเอียดสาระการเรียนรู้ เมื่อได้หน่วยการจัดประสบการณ์แล้ว ผู้สอนกำหนดรายละเอียดสาระการเรียนรู้ให้เข้ากับหัวเรื่องหน่วยการจัดประสบการณ์ สาระการเรียนรู้ ประกอบด้วย ประสบการณ์สำคัญและสาระที่ควรเรียนรู้ ซึ่งสาระที่ควรเรียนรู้ในหลักสูตรนั้นเป็นสาระที่ไม่ได้กำหนดรายละเอียดในเนื้อหาให้

2.6.2) สังเกตหรือระดมความคิดจากเด็ก ผู้สอนจะสนทนากับเด็ก เพื่อจะได้ทราบว่าเด็กมีประสบการณ์เดิมในหัวเรื่องนั้นมากน้อยเพียงใด เด็กอยากทราบอะไรเพิ่มเติมและผู้สอนควรตรวจสอบหลักสูตรเพื่อเพิ่มเติมสิ่งที่เด็ก ควรเรียนรู้ในหน่วยหรือหัวเรื่องนั้น ๆ

2.6.3) เขียนแผนการจัดประสบการณ์ เมื่อได้ขอบข่ายสาระที่เด็กต้องการรู้และสาระที่ผู้สอนคิดว่าเด็กควรรู้เพิ่มแล้ว ผู้สอนต้องเขียนแผนการจัดประสบการณ์ โดยคำนึงถึงมาตรฐานคุณลักษณะที่พึงประสงค์ ตัวบ่งชี้ สภาพที่พึงประสงค์ ในเด็กแต่ละกลุ่มอายุที่ผู้สอนรับผิดชอบประสบการณ์สำคัญที่คาดว่าจะเกิด สื่อ กิจกรรม และการประเมิน

4.5.4 ด้านสื่อและนวัตกรรมการจัดประสบการณ์เรียนรู้

สื่อเป็นตัวกลางในการถ่ายทอดเรื่องราว เนื้อหา จากผู้ส่งไปยังผู้รับในการเรียนการสอน สื่อเป็นตัวกลางนำความรู้จากผู้สอนสู่เด็ก ทำให้เด็กเกิดการเรียนรู้ตามจุดประสงค์ที่วางไว้ ช่วยให้เกิดการเรียนรู้โดยตรง ทำให้สิ่งที่เรียนนามธรรมเข้าใจยาก กลายเป็นรูปธรรมที่เด็กเข้าใจได้ง่าย เรียนรู้ได้ง่าย รวดเร็ว เพลิดเพลิน เกิดการเรียนรู้และการค้นพบด้วยตนเอง

1) แนวทางการดำเนินการใช้สื่อ

- 1.1) ใช้สื่อที่เป็นของจริง สื่อธรรมชาติ และสื่อภูมิปัญญาท้องถิ่น
- 1.2) ใช้สื่อจากแหล่งการเรียนรู้ที่อยู่อย่างหลากหลาย ทั้งที่บ้าน ศูนย์ชุมชน
- 1.3) ใช้สื่อที่คำนึงถึงความปลอดภัยต่อตัวเด็ก
- 1.4) ใช้สื่อเพื่อพัฒนาเด็กในด้านต่าง ๆ ให้ครบทุกด้านทั้งทางด้านร่างกาย อารมณ์ จิตใจ สังคม และสติปัญญา โดยบูรณาการผ่านการเล่น และเน้นให้เกิดการเรียนรู้ด้วยการกระทำโดยใช้ประสาทสัมผัสทั้งห้า
- 1.5) ใช้สื่อและแหล่งเรียนรู้ให้สอดคล้องกับหน่วยการเรียนรู้ที่ระบุไว้ในแผนการจัดประสบการณ์

- 1.6) บูรณาการกิจกรรมการเรียนรู้ผู้ดูแลเรียนรู้ในห้องถิ่น
- 1.7) เปิดโอกาสให้เด็กเรียนรู้จากสื่อเทคโนโลยีต่าง ๆ เช่น ซีดีรอม

วิถีทัศน์

- 1.8) เปิดโอกาสให้ผู้ปกครองมีส่วนร่วมในการพัฒนาเด็ก โดยร่วม

จัดหาสื่อ

4.5.5 ด้านการวัดผลและประเมินผล

ให้ครอบคลุมถึงการกำหนดนโยบายเกี่ยวกับการประเมินผล ส่งเสริมความสามารถให้ประเมินผลอย่างถูกต้องจัดให้มีการวัดและประเมินผลที่เป็นไปตามหลักเกณฑ์ที่กำหนด ปรับปรุงการสร้างเครื่องมือวัดผล ให้การประเมินพัฒนาการเด็กอายุ 2 ถึง 5 ปี เป็นการประเมินพัฒนาการทางด้านร่างกาย อารมณ์และจิตใจ สังคม และสติปัญญาของเด็ก โดยถือเป็นกระบวนการต่อเนื่อง และเป็นส่วนหนึ่งของกิจกรรมปกติที่จัดให้เด็กในแต่ละวัน ทั้งนี้มุ่งนำข้อมูลการประเมินมาพิจารณา ปรับปรุง วางแผนการจัดกิจกรรมเพื่อส่งเสริมให้เด็กแต่ละคนได้รับการพัฒนาตามจุดหมายของหลักสูตรการประเมินพัฒนาการควรรยึดหลัก ดังนี้

- 1) ประเมินพัฒนาการของเด็กครบทุกด้านและนำผลมาพัฒนาเด็ก
- 2) ประเมินเป็นรายบุคคลอย่างสม่ำเสมอต่อเนื่องตลอดปี
- 3) สภาพการประเมินควรมีลักษณะเช่นเดียวกับการปฏิบัติกิจกรรม

ประจำวัน

- 4) ประเมินอย่างเป็นระบบ มีการวางแผน เลือกใช้เครื่องมือและ

จดบันทึกไว้เป็นหลักฐาน

- 5) ประเมินตามสภาพจริงด้วยวิธีการหลากหลายเหมาะกับเด็กรวมทั้ง

ใช้แหล่งข้อมูล หลาย ๆ ด้าน ไม่ควรใช้วิธีการทดสอบ

สำหรับวิธีการประเมินที่เหมาะสมและควรใช้กับเด็กอายุ 2 ถึง 5 ปี ได้แก่

การสังเกต การบันทึกพฤติกรรม การสนทนา การสัมภาษณ์ การวิเคราะห์ข้อมูลผลงานเด็กที่เก็บอย่างมีระบบ

4.5.6 ด้านการนิเทศการศึกษา

การนิเทศการศึกษา เป็นงานที่ครอบคลุมถึงการให้ความช่วยเหลือให้คำแนะนำปรึกษาทางวิชาการ เพื่อให้การดำเนินงานต่าง ๆ ภายในศูนย์พัฒนาเด็กเล็กมีความสอดคล้องกับหลักสูตรฯ การใช้วิธีการนิเทศ สามารถทำได้หลากหลาย ทั้งนี้ต้องปฏิบัติสม่ำเสมอและเป็นระบบ

4.5.7 ด้านการวิจัยในชั้นเรียน

การวิจัยในชั้นเรียน เป็นงานวิจัยที่มุ่งพัฒนากระบวนการจัดกิจกรรม การเรียนรู้หรือพัฒนาพฤติกรรม ของผู้เรียนให้มีคุณภาพตามที่กำหนด ในหลักสูตรหรือสังค มคาคหวัง ซึ่งดำเนินการโดยครูผู้ดูแลเด็ก หรือดำเนินการร่วมกับหัวหน้าศูนย์พัฒนาเด็กเล็ก ผู้เรียน โดยส่งเสริมให้ครูทำวิจัยในชั้นเรียนอย่างน้อยภาค เรียนละ 1 เรื่อง

4.5.8 ด้านโภชนาการ

การดำเนินงาน โภชนา การใช้แนวทางการดำเนินงาน โภชนาการใน ศูนย์พัฒนาเด็กเล็กของกรมอนามัย ซึ่งงานโภชนาการที่สำคัญมี 2 ส่วน คือ การจัดอาหาร สำหรับเด็กเล็ก และการเฝ้าระวังการเจริญเติบโตของ เด็ก เพื่อให้เด็ก ได้รับอาหารตามวัย ที่เหมาะสมและเพียงพอ ส่งผลต่อการเจริญเติบโตของเด็กเป็นพื้นฐานของการมีสุขภาพที่ดี มีพัฒนาการเหมาะสมตามวัย ส่งเสริมให้เด็กได้รับอาหารครบ 5 หมู่ รวมทั้งน้ำดื่มสะอาด และสารอาหารที่จำเป็น ดังนี้

1) อาหารหลัก 5 หมู่

ประเทศไทย แบ่งอาหารชนิดต่าง ๆ ที่รับประทานเป็น 5 หมู่ เพื่อ เป็นแนวทางง่าย ๆ ที่ใช้แนะนำการรับประทานอาหารว่าควรกินให้ครบ 5 หมู่ โดยอาหารใน หมู่เดียวกันสามารถกินทดแทนกันได้ เพื่อให้ร่างกายได้รับสารอาหารต่าง ๆ ครบถ้วนและ เพียงพอ เพื่อการมีภาวะ โภชนาการที่ดี อาหาร 5 หมู่ ประกอบด้วย

1.1) หมู่ที่ 1 เนื้อสัตว์ ไข่ นม และถั่วเมล็ดแห้ง

อาหารหมู่นี้ให้สารอาหารโปรตีนเป็นส่วนใหญ่ รวมทั้ง วิตามินและแร่ธาตุ ซึ่งมีหน้าที่หลักในการสร้างเซลล์กล้ามเนื้อ เนื้อเยื่อ กระดูก ภูมิคุ้มกัน โรค สอโรโมน เอนไซม์ และใช้เป็นแหล่งพลังงานของร่างกาย เมื่อร่างกายได้รับสารอาหารไขมัน และคาร์โบไฮเดรตไม่เพียงพอ

1.2) หมู่ที่ 2 ข้าว แป้ง เผือก มัน และน้ำตาล

อาหารหมู่นี้ให้สารอาหารคาร์โบ ไฮเดรตเป็นส่วนใหญ่ ซึ่งมีหน้าที่หลักในการ ให้พลังงานแก่ร่างกาย เช่น ทำให้เดินไปไหนมาไหนได้ ทำงาน ได้ 3 ถัรับประทานอาหารพวกนี้ในปริมาณมากเกินไปเกินความต้องการของร่างกาย สารอาหาร คาร์โบไฮเดรตก็จะถูกเปลี่ยนไปอยู่ในรูปไขมันและสะสมในร่างกาย

1.3) หมู่ที่ 3 ผักต่าง ๆ เช่น ผักบุ้ง ตำลึง คะน้า ฟักทอง

ถั่วฝักยาว ฯลฯ

1.4) หมู่ที่ 4 ผลไม้ต่าง ๆ เช่น กกล้วย ส้ม มะละกอ มะม่วง ขนุนฝรั่ง กล้วย กล้วย กล้วย และผลไม้ เป็นแหล่งของสารอาหารจำพวกวิตามิน และแร่ธาตุ เช่น วิตามินบี 2 วิตามินบี 6 กรดโฟลิก วิตามินซี วิตามินเอ วิตามินอี โปแตสเซียม แมกนีเซียม ทองแดง และแคลเซียม มีหน้าที่หลักในการช่วยให้อวัยวะต่าง ๆ ในร่างกายทำงานได้ตามปกติ และชะลอความเสื่อมของร่างกาย นอกจากนี้ กล้วยและผลไม้ยังอุดมไปด้วยเส้นใยอาหารและสารพฤกษเคมี ซึ่งอาจช่วยป้องกัน โรคมะเร็งบางชนิดได้

1.5) หมู่ที่ 5 ไขมันต่าง ๆ เช่น ไขมันจากสัตว์และไขมันจากพืช อาหารหมู่นี้ให้สารอาหารไขมัน ซึ่งมีหน้าที่หลักในการให้พลังงานที่ใช้ประจำวันและยังเป็นพลังงานสะสมที่ร่างกายสามารถนำมาใช้เมื่อจำเป็น ถ้าเรากินอาหารที่มีสารอาหาร ไขมันมากเกินไปความต้องการของร่างกาย จะถูกเก็บสะสมในรูปไขมันตามส่วนต่างๆ ของร่างกาย รวมทั้งบริเวณหน้าท้องและสะโพก

2) เด็กปฐมวัยควรได้ดื่มน้ำสะอาดให้เพียงพอทุก 45 นาที เพื่อให้สมองสามารถเรียนรู้ได้เต็มศักยภาพ

3) การปรุงอาหารต้องใช้เครื่องปรุงที่มีส่วนผสมของไอโอดีนด้วยทุกครั้ง เช่น เกลือไอโอดีน น้ำปลาไอโอดีน

4) ใน 1 สัปดาห์ ควรจะจัดอาหารให้มีธาตุเหล็กประมาณ 1 ถึง 2 มื้อ

5) สารอาหารที่จำเป็นสำหรับเด็ก

สารอาหารหลักที่เด็กต้องการ คือ คาร์โบไฮเดรตและไขมัน ซึ่งเป็นสารอาหารที่ให้พลังงานและโปรตีน เป็นสารอาหารที่ช่วยในการเจริญเติบโตและเสริมสร้างเนื้อเยื่อ เราจะได้โปรตีนจากเนื้อสัตว์ต่างๆ ไข่ นม และถั่วเมล็ดแห้ง เด็กเล็กมีความต้องการพลังงานและสารอาหารต่อน้ำหนักตัวมากกว่าผู้ใหญ่ หากได้รับพลังงานไม่เพียงพอร่างกายจะนำโปรตีนไปใช้เป็นพลังงาน ทำให้โปรตีนไม่ถูกนำไปใช้ในเรื่องการเจริญเติบโต ทำให้เด็กเตี้ยแคระแกรน และอาหารสำหรับเด็กควรมีไขมันเป็นส่วนประกอบในปริมาณที่พอเหมาะเพื่อให้ได้รับกรดไขมันที่จำเป็น นอกจากนั้นยังมีสารอาหารอื่น ๆ ที่มีความสำคัญต่อการเจริญเติบโตของเด็ก ได้แก่

1. แคลเซียม แร่ธาตุที่สำคัญที่ช่วยในการสร้างกระดูกและฟันให้แข็งแรง และยังมีหน้าที่สำคัญเกี่ยวกับการทำงานของระบบประสาท กล้ามเนื้อรวมทั้งกล้ามเนื้อหัวใจ การแข็งตัวของเลือดเมื่อมีบาดแผล วัยเด็กเป็นวัยที่ร่างกายต้องการแคลเซียมมาก เนื่องจากมี

ภาวะสร้างกระดูกมาก ช่วยให้มีการสะสมแคลเซียมในกระดูกมากขึ้น แหล่งอาหารที่มีแคลเซียมมาก ได้แก่ นม เนยแข็ง ปลาเล็กปลาน้อย ปลากระป๋อง กุ้งฝอย เต้าหู้ ผักใบเขียว

2. ไอโอดีน เป็นแร่ธาตุที่สำคัญ เพราะถ้ามีการขาดในหญิงตั้งครรภ์จะทำให้เด็กที่เกิดมามีสติปัญญาด้อย โดยอาหารที่เป็นแหล่งของไอโอดีน ได้แก่ อาหารทะเล คือ ปลา ปู กุ้ง หอย ปลาหมึก และเกลือเสริมไอโอดีน โดยใช้ในการปรุงอาหาร

3. วิตามินเอ มีหน้าที่ในการเสริมสร้างเนื้อเยื่อและระบบภูมิคุ้มกันของร่างกาย แหล่งอาหารของวิตามินเอ ได้แก่ ตับ ผักใบเขียว และผักที่มีสีเหลือง เช่น ผักบุ้ง ตำลึง ฟักทอง แครอท ส่วนในผลไม้ ได้แก่ มะละกอสุก มะม่วงสุก นอกจากสารอาหารต่างๆ ที่จำเป็นตามข้างต้นแล้ว ยังได้รับสารอาหารอื่น ๆ เช่น วิตามิน 1 วิตามิน 2 วิตามิน บี 6 วิตามิน บี 12 กรดโฟเลต รวมทั้งแร่ธาตุ ฟอสฟอรัส โซเดียม โปแตสเซียม สังกะสี

6) การติดตามผลการดำเนินงาน โภชนาการ หลังจากที่ได้ให้คำแนะนำกับพ่อแม่/ผู้ปกครองเด็ก และดำเนินการส่งเสริมภาวะ โภชนาการหรือแก้ไขปัญหานั้นแล้ว จะต้องมีการติดตามผลการดำเนินงานนั้น เพื่อดูว่าวิธีการส่งเสริมภาวะ โภชนาการหรือแก้ไขปัญหานี้ได้ผลเป็นอย่างไร

6.1) ในกรณีที่เด็กมีการเจริญเติบโตดี ติดตามโดยชั่งน้ำหนัก วัดส่วนสูงตามปกติ

6.2) ในกรณีที่เด็กอยู่ในระดับเสี่ยงต่อการขาดอาหาร (น้ำหนักค่อนข้างน้อย ค่อนข้างเตี้ย ค่อนข้างผอม หรือเสี่ยงต่อภาวะอ้วน (เริ่มอ้วนหรืออ้วน) ให้ติดตามโดยการชั่งน้ำหนักทุกเดือนและวัดส่วนสูงทุก 3 เดือน เมื่อชั่งน้ำหนัก และวัดส่วนสูงแล้ว นำน้ำหนักส่วนสูงมาจุดลงในกราฟฯ ทั้ง 3 ตัวชี้วัด เพื่อดูว่า

6.2.1 เด็กมีแนวโน้มการเจริญเติบโตเป็นอย่างไร

6.2.2 ภาวะโภชนาการเปลี่ยนแปลงหรือไม่ เด็กอาจมีภาวะโภชนาการเหมือนเดิม แต่เส้นการเจริญเติบโตของเด็กเปลี่ยนแปลงให้ดูได้ว่า เปลี่ยนไปในทิศทางดีขึ้น เท่าเดิมหรือแย่ลง ในกรณีที่เส้นทางการเจริญเติบโตของเด็กเปลี่ยนแปลงดีขึ้น แสดงว่า การกินอาหารดีแล้วหรือวิธีการแก้ไขปัญหานั้น ดีแล้ว ให้ทำต่อไป ในกรณีที่เส้นการเจริญเติบโตของเด็ก ไม่เปลี่ยนแปลง หรือเปลี่ยนแปลงไปในทางแย่ลง แสดงว่าการกินอาหารของเด็กยังไม่เพียงพอ หรือวิธีการแก้ไขนั้นยังไม่ดี ต้องปรับเปลี่ยนวิธีการแก้ไขใหม่

4.5.9 ด้านกิจกรรมพัฒนาผู้เรียน (กิจกรรมวันสำคัญต่าง ๆ โครงการที่

ส่งเสริมผู้เรียน)

1) กิจกรรมวันสำคัญต่าง ๆ เช่น วันพ่อวันแม่ วันเด็ก วันปีใหม่ วันสำคัญทางศาสนา

2) โครงการต่าง ๆ ที่บรรจุไว้ในแผนพัฒนาศูนย์พัฒนาเด็กเล็ก

4.5.10 ด้านการประเมินคุณภาพภายในศูนย์พัฒนาเด็กเล็ก

ศูนย์พัฒนาเด็กเล็กสามารถประเมินคุณภาพภายในศูนย์พัฒนาเด็กเล็กได้โดยใช้มาตรฐานการศึกษาศูนย์พัฒนาเด็กเล็กขององค์กรปกครองส่วนท้องถิ่นที่กรมส่งเสริมการปกครองท้องถิ่นกำหนด เพื่อให้ศูนย์พัฒนาเด็กเล็กมีมาตรฐาน และมีคุณภาพเป็นที่ยอมรับของชุมชน

5. มาตรฐานด้านการมีส่วนร่วมและสนับสนุนจากทุกภาคส่วน

พระราชบัญญัติการศึกษาแห่งชาติ พุทธศักราช 2542 และที่แก้ไขเพิ่มเติม

พุทธศักราช 2545 มาตรา 29 กำหนดให้สถานศึกษาร่วมกับบุคคล ครอบครัวยุทธศาสตร์ ชุมชน องค์กร ชุมชน องค์กรปกครองส่วนท้องถิ่น เอกชน องค์กรเอกชน องค์กรวิชาชีพ สถาบันศาสนา สถานประกอบการ และสถาบันสังคมอื่น ส่งเสริมความเข้มแข็งของชุมชน โดยจัดกระบวนการเรียนรู้ ภายในชุมชน เพื่อให้ชุมชนมีการจัดการศึกษาอบรม มีการแสวงหาความรู้ ข้อมูล ข่าวสาร และ รู้จักเลือกสรรภูมิปัญญาและวิทยาการต่าง ๆ เพื่อพัฒนาชุมชนให้สอดคล้องกับสภาพปัญหาและความต้องการรวมทั้งหาวิธีการสนับสนุนให้มีการแลกเปลี่ยนประสบการณ์ การพัฒนาระหว่าง ชุมชน ในการพัฒนาศูนย์พัฒนาเด็กเล็กขององค์กรปกครองส่วนท้องถิ่นจึงต้องคำนึงถึงการมีส่วนร่วมกันทุกภาคส่วนในสังคม เพื่อให้เป็นไปตามกฎหมาย อีกทั้งยังเป็นการใช้ต้นทุนทาง สังคมที่มีอยู่ในองค์กรปกครองส่วนท้องถิ่นให้เกิดประโยชน์สูงสุดต่อการพัฒนาศูนย์พัฒนา เด็กเล็ก การจัดการศึกษาในศูนย์พัฒนาเด็กเล็กเป็นการสร้างพื้นฐานการศึกษาให้แก่เด็กเล็ก ที่จะทำให้มีการสานเสริมการศึกษาระดับขั้นพื้นฐานต่อไปได้อย่างมีประสิทธิภาพ สามารถ ตอบสนองความต้องการของสังคม จนเป็นที่ยอมรับในศักยภาพของการบริหารจัดการศึกษา ขององค์กรปกครองส่วนท้องถิ่น กระบวนการบริหารแบบมีส่วนร่วมจึงมีความจำเป็นอย่างยิ่ง ต่อการพัฒนาศูนย์พัฒนาเด็กเล็ก เพราะจะทำให้สามารถขับเคลื่อนศูนย์พัฒนาเด็กเล็กไปสู่ มาตรฐานการบริหารแบบมีส่วนร่วม ซึ่งเป็นการระดมสรรพกำลังจากทุกภาคส่วนของสังคม ภายใต้ทักษะการบริหารจัดการที่มีประสิทธิภาพของผู้บริหารองค์กรปกครองส่วนท้องถิ่น หัวหน้าศูนย์พัฒนาเด็กเล็ก ครูผู้ดูแลเด็ก และผู้เกี่ยวข้อง ที่จะทำให้เกิดความพร้อมใจที่จะ

ร่วมมือในการจัดการศึกษาของศูนย์พัฒนาเด็กเล็กให้ก้าวหน้าต่อไป บุคคล ครอบครัว องค์กร ชุมชนองค์กรปกครองส่วนท้องถิ่น องค์กรเอกชน องค์กรรัฐ สถาบันการศึกษาและศาสนา สามารถมีส่วนร่วมในการดำเนินงานของศูนย์พัฒนาเด็กเล็ก ได้ดังนี้

5.1 ด้านวิชาการ

5.1.1 ให้คำแนะนำปรึกษาการจัดทำหลักสูตรสถานศึกษา โครงการพัฒนาต่างๆ ตามแผนพัฒนาศูนย์ พัฒนาเด็กเล็ก

5.1.2 ให้คำแนะนำปรึกษา สนับสนุนทรัพยากรในการทำกิจกรรม เช่น ศึกษาแหล่งเรียนรู้นอกสถานที่ ภูมิปัญญาท้องถิ่น รวมถึงการเสริมสร้างความรู้ความเข้าใจเกี่ยวกับการพัฒนาเด็กให้กับผู้ปกครองและครู

5.1.3 ให้คำแนะนำหรือมีส่วนร่วมในการประเมินคุณภาพการจัด ประสบการณ์การเรียนรู้ภายในศูนย์พัฒนาเด็กเล็ก

5.1.4 ประชาสัมพันธ์การดำเนินงานของศูนย์พัฒนาเด็กเล็กในชุมชน ท้องถิ่น ทราบอย่างทั่วถึง

5.2 ด้านอาคารสถานที่

5.2.1 ร่วมพัฒนาปรับปรุงอาคารสถานที่และสิ่งแวดล้อมภายในและ ภายนอกอาคาร

5.2.2 ร่วมให้การเฝ้าระวังดูแลความปลอดภัยและทรัพย์สินภายในอาคาร ศูนย์พัฒนาเด็กเล็ก

5.3 ด้านงบประมาณ

ระดมทรัพยากรสนับสนุนการพัฒนาอาคารสถานที่ บุคลากร สื่อ วัสดุ ครุภัณฑ์ กิจกรรมศึกษา เรียนรู้นอกสถานที่ อาหารเสริม อาหารว่าง อุปกรณ์กีฬา และอื่นๆ ใน การดำเนินงานศูนย์พัฒนาเด็กเล็ก

5.4 ด้านบุคลากร

5.4.1 ให้คำปรึกษาแนะนำ ส่งเสริม สนับสนุน ในการดำเนินงานและการ พัฒนาบุคลากรศูนย์พัฒนา เด็กเล็ก

5.4.2 ร่วมในการอบรมเลี้ยงดูจัดประสบการณ์การเรียนรู้ ดูแลความ ปลอดภัยเด็กเล็กภายในศูนย์พัฒนา เด็กเล็ก

5.5 ด้านความสัมพันธ์กับชุมชน

ศูนย์พัฒนาเด็กเล็กจัดกิจกรรมสัมพันธ์กับชุมชนได้ ดังนี้

- 5.5.1 จัดกิจกรรมเยี่ยมบ้าน
- 5.5.2 จัดทำสมุดสื่อสารระหว่างศูนย์กับผู้ปกครอง
- 5.5.3 จัดทำป้ายนิเทศให้ความรู้กับผู้ปกครอง
- 5.5.4 จัดให้มีมุมเรียนรู้ผู้ปกครอง
- 5.5.5 จัดกิจกรรมการแสดงของเด็กเข้าร่วมในโอกาสต่าง ๆ
- 5.5.6 จัดนิทรรศการเผยแพร่ผลงานทางวิชาการ นวัตกรรม สื่อการเรียน

และผลงานเด็ก

5.5.7 ร่วมกิจกรรมวันสำคัญทางศาสนา และประเพณีต่างๆ ของท้องถิ่น
นั้น ๆ

5.5.8 เข้าร่วมกิจกรรมบำเพ็ญประโยชน์ที่สาธารณะ เช่น ตลาด วัด
สวนสาธารณะ ฯลฯ

5.5.9 ศูนย์พัฒนาเด็กเล็กให้บริการชุมชนเกี่ยวกับอาคารสถานที่ วัสดุ
อุปกรณ์ บุคลากร และอื่น ๆ

การให้บริการของศูนย์พัฒนาเด็กเล็กที่นอกเหนือจากการให้การอบรมเลี้ยงดู การ
จัดประสบการณ์ การเรียนรู้และส่งเสริมพัฒนาการเด็กปฐมวัย ศูนย์พัฒนาเด็กเล็กสามารถเป็น
แหล่งเรียนรู้ และให้บริการด้านอื่น ๆ แก่ชุมชนได้ ดังนี้

1. ด้านอาคารสถานที่

ศูนย์พัฒนาเด็กเล็ก สามารถให้บริการด้านอาคารสถานที่แก่ชุมชน หรือ
ประชาชนภายในท้องถิ่น ในวันสำคัญต่าง ๆ หรือการจัดกิจกรรมต่าง ๆ ของชุมชน

2. ด้านวัสดุครุภัณฑ์ต่าง ๆ

ศูนย์พัฒนาเด็กเล็กสามารถให้บริการด้านวัสดุครุภัณฑ์ต่าง ๆ เพื่อประโยชน์
ของชุมชน หรือประชาชน

3. ด้านวิชาการ สารสนเทศและแหล่งเรียนรู้

ศูนย์พัฒนาเด็กเล็กสามารถให้บริการด้านวิชาการ สารสนเทศหรือเป็นแหล่ง
เรียนรู้ให้กับพ่อแม่ ผู้ปกครอง เยาวชน และชุมชนในการศึกษาค้นคว้าต่าง ๆ

4. ด้านการเผยแพร่ความรู้ให้กับชุมชน

ศูนย์พัฒนาเด็กเล็กสามารถให้บริการแก่ประชาชน หรือชุมชนในท้องถิ่น โดยให้หัวหน้าศูนย์พัฒนาเด็กเล็ก หรือครูผู้ดูแลเด็กเป็นวิทยากรในการเผยแพร่ความรู้ในการอบรมเลี้ยงดูและพัฒนาเด็กปฐมวัยให้มีพัฒนาการที่เหมาะสมตามวัย

5. ด้านการให้บริการสาธารณะ

ศูนย์พัฒนาเด็กเล็กสามารถมีส่วนช่วยในการสนับสนุนการให้บริการสาธารณะแก่ชุมชน หรือประชาชนได้ ตามบริบทหรือวัฒนธรรมของท้องถิ่น

การส่งเสริมสนับสนุนศูนย์พัฒนาเด็กเล็กจากชุมชน

1. การสนับสนุนวัสดุ สื่อการเรียนการสอน อุปกรณ์ต่าง ๆ

ชุมชนสามารถให้การสนับสนุนศูนย์พัฒนาเด็กเล็กในด้านวัสดุ สื่อการเรียนการสอน และอุปกรณ์ต่าง ๆ เพื่อประโยชน์ในการพัฒนาเด็กปฐมวัยในท้องถิ่น

2. บริจาคเงินสนับสนุนกิจกรรมต่าง ๆ

ชุมชนสามารถบริจาคเงินเพื่อสนับสนุนการจัดกิจกรรมต่าง ๆ ในศูนย์พัฒนาเด็กเล็กได้ รวมทั้งการจัดซื้อสื่อการเรียนการสอน วัสดุอุปกรณ์ในการพัฒนาเด็กปฐมวัย

3. ให้ความรู้โดยปราชญ์ชาวบ้าน ชุมชน หรือจากเจ้าหน้าที่ จากหน่วยงานต่าง ๆ

ชุมชนสามารถให้การสนับสนุนศูนย์พัฒนาเด็กเล็ก โดยปราชญ์ชาวบ้าน ถ่ายทอดภูมิปัญญาท้องถิ่นให้แก่บุคลากรในศูนย์พัฒนาเด็กเล็ก หรือผู้มีความรู้จากหน่วยงานต่าง ๆ มาถ่ายทอดความรู้เพื่อประโยชน์ในการพัฒนาเด็กปฐมวัย

4. ให้การสนับสนุนแหล่งเรียนรู้ในชุมชน

ชุมชนสามารถให้การสนับสนุนการจัดประสบการณ์การเรียนรู้แก่เด็กปฐมวัย ภายในศูนย์พัฒนาเด็กเล็กได้ โดยให้การสนับสนุนแหล่งเรียนรู้ในชุมชนต่าง ๆ โดยให้เด็กปฐมวัยเข้าไปเรียนรู้จากสถานที่จริง

5. ให้ข้อมูลข่าวสารที่เป็นประโยชน์ต่อการพัฒนาศูนย์พัฒนาเด็กเล็ก

ชุมชนสามารถให้การสนับสนุนข้อมูลข่าวสารต่าง ๆ ที่จะเป็นประโยชน์ในการพัฒนาเด็กปฐมวัยภายในศูนย์พัฒนาเด็กเล็ก

ตารางที่ 1 ตัวอย่างกิจกรรมที่ศูนย์พัฒนาเด็กเล็ก

| ตัวอย่างกิจกรรมที่ศูนย์พัฒนาเด็กเล็กสามารถมีส่วนร่วมกับชุมชน ผู้ปกครองและทุกภาคส่วน | | |
|---|--|--------------|
| วัน เดือน ปี | กิจกรรม งาน และโครงการ | ผู้รับผิดชอบ |
| | <ol style="list-style-type: none"> 1. ประชุมคณะกรรมการบริหารศูนย์พัฒนาเด็กเล็ก 2. ปฐมนิเทศผู้ปกครองนักเรียน 3. แจกอุปกรณ์การเรียน 4. จัดกิจกรรมมอบตัวเป็นศิษย์ 5. จัดกิจกรรม Back to School (กิจกรรมรับนักเรียนสู่ศูนย์พัฒนาเด็กเล็ก) 6. กิจกรรมวันสำคัญของชาติ เช่น วันแม่ วันพ่อ วันเด็ก 7. จัดกิจกรรมวันสำคัญทางศาสนา เช่น วันเข้าพรรษาวันมาฆบูชา 8. จัดกิจกรรมการเรียนรู้นอกสถานที่ 9. จัดกิจกรรมวัดปีภาคเรียน 10. จัดนิทรรศการวิชาการ เช่น สัปดาห์วิชาการ การประกวดผลงาน 11. จัดกิจกรรมรณรงค์ใน โอกาสต่าง ๆ 12. จัดกิจกรรมการแข่งขันกีฬานักเรียนศูนย์พัฒนาเด็กเล็ก 13. จัดตั้งชมรมผู้ปกครองศูนย์พัฒนาเด็กเล็ก 14. จัดกิจกรรมเชิดชู “คนดี คนเก่ง” 15. กิจกรรมเยี่ยมบ้าน 16. โครงการสานสายใยรัก เช่น เล่านิทาน อ่านและเล่นกับลูก 17. โครงการรีไซเคิล ครอบครัวยุทธราชเพื่อสื่อสร้างสรรค์ 18. โครงการครอบครัวอบอุ่น ชุมชนเข้มแข็ง 19. โครงการเศรษฐกิจพอเพียง เช่น การออมทรัพย์ ปลูกผักสวนครัว 20. โครงการรักษ์ภาษาไทยกับวัยละอ่อน 21. กิจกรรมประกวดห้องเรียนดีเด่น | |

หมายเหตุ สำหรับการจัดกิจกรรม งาน โครงการต่าง ๆ นั้น ศูนย์พัฒนาเด็กเล็ก สังกัดองค์กรปกครองส่วนท้องถิ่นแต่ละแห่ง สามารถจัดได้ตามความเหมาะสมและศักยภาพของตนเอง โดยได้รับความเห็นชอบจากผู้บริหารองค์กรปกครองส่วนท้องถิ่น

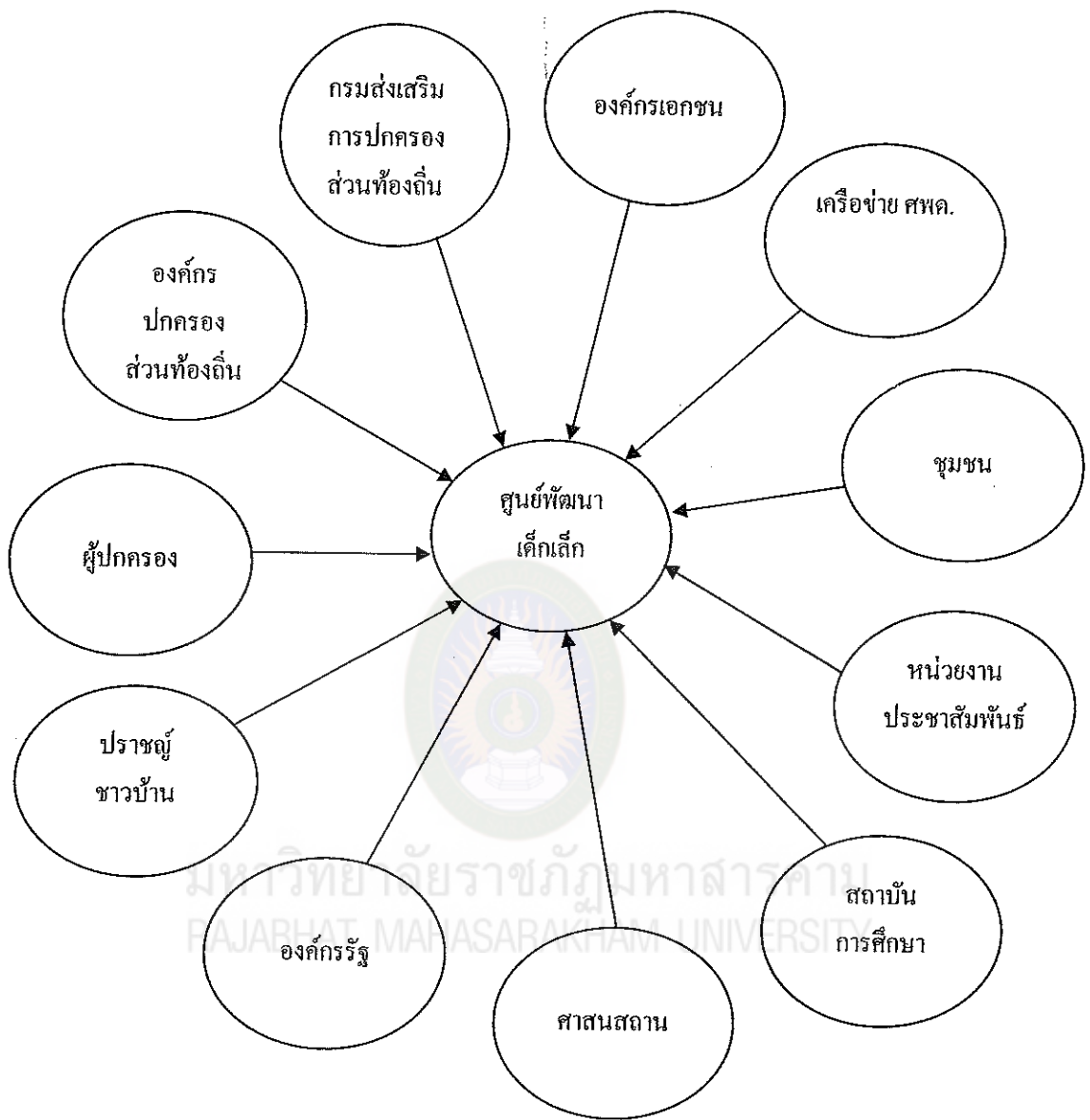

แผนภาพที่ 8 กระบวนการมีส่วนร่วมกันทุกภาคส่วนในสังคม

ในการพัฒนาศูนย์พัฒนาเด็กเล็ก ทุกภาคส่วนไม่ว่าจะเป็นผู้ปกครอง ชุมชน องค์กรภาครัฐ ภาคเอกชน สถาบันการศึกษา และศาสนสถาน สามารถมีส่วนร่วมในการพัฒนาศูนย์พัฒนาเด็กเล็ก ได้แก่

1. ร่วมระดมสรรพกำลัง และทรัพยากรเพื่อการพัฒนาศูนย์พัฒนาเด็กเล็ก
2. ร่วมคิด ร่วมวางแผน ร่วมปฏิบัติ เพื่อการพัฒนาศูนย์พัฒนาเด็กเล็ก
3. ร่วมตรวจสอบ ร่วมประเมินศูนย์ ร่วมแก้ไข เพื่อการพัฒนาศูนย์พัฒนาเด็กเล็ก

จากที่กล่าวมาข้างต้นสรุปได้ว่า มาตรฐานการดำเนินงานศูนย์พัฒนาเด็กเล็กขององค์กรปกครองส่วนท้องถิ่นด้านการมีส่วนร่วม และสนับสนุนจากทุกภาคส่วน เป็นการกำหนด มาตรฐานสำหรับศูนย์พัฒนาเด็กเล็กขององค์กรปกครองส่วนท้องถิ่น ด้านการมีส่วนร่วมและ สนับสนุนจากทุกภาคส่วน เช่น การประชุมชี้แจงให้ประชาชนในชุมชนทราบถึงประโยชน์และ ความจำเป็นของการดำเนินงาน การจัดกิจกรรมประชาสัมพันธ์ การจัดให้มีกองทุนส่งเสริมและ สนับสนุนการดำเนินงาน ตลอดจนการติดตามและประเมินผลรวมถึงการเข้ามามีส่วนร่วมจาก ชุมชน หรือประชาคมในท้องถิ่น

6. ด้านส่งเสริมเครือข่ายการพัฒนาเด็กปฐมวัย

เพื่อให้ศูนย์พัฒนาเด็กเล็กขององค์กรปกครองส่วนท้องถิ่น เป็นสถานพัฒนาเด็ก ปฐมวัยที่มีคุณภาพ และได้มาตรฐานในการอบรมเลี้ยงดู จัดประสบการณ์ และส่งเสริมพัฒนา การเรียนรู้แก่เด็กปฐมวัยอย่างครอบคลุม กว้างขวาง เป็นพื้นฐานของการศึกษาเพื่อพัฒนาคน อย่างมีคุณภาพ ศูนย์พัฒนาเด็กเล็กขององค์กรปกครองส่วนท้องถิ่นรวมทั้งหัวหน้าศูนย์พัฒนา เด็กเล็ก ครูผู้ดูแลเด็ก ผู้ช่วยครูผู้ดูแลเด็ก ผู้บริหาร และผู้เกี่ยวข้องขององค์กรปกครอง ส่วนท้องถิ่น จึงต้องส่งเสริมการสร้างเครือข่ายการพัฒนาเด็กปฐมวัยทั้งในระดับองค์กรปกครอง ส่วนท้องถิ่น ระดับอำเภอ ระดับจังหวัด ระดับภาค โดยมีวัตถุประสงค์และแนวทางการ ดำเนินงาน ดังนี้

6.1 วัตถุประสงค์

6.1.1 เพื่อให้ศูนย์พัฒนาเด็กเล็กเป็นแหล่งแลกเปลี่ยนเรียนรู้ทางด้านพัฒนา เด็กปฐมวัย

6.1.2 เพื่อสร้างเครือข่ายความร่วมมือในการพัฒนาศูนย์พัฒนาเด็กเล็กให้มี ศักยภาพในการพัฒนาเด็กเล็ก

6.1.3 เพื่อเสริมสร้างความเข้มแข็งในการปฏิบัติงานด้านพัฒนาเด็กปฐมวัย ระหว่างหัวหน้าศูนย์พัฒนาเด็กเล็ก ครูผู้ดูแลเด็ก ผู้ช่วยครูผู้ดูแลเด็ก ผู้บริหาร และผู้ที่เกี่ยวข้อง ขององค์กรปกครองส่วนท้องถิ่น

6.1.4 เปิดโอกาสให้ทุกภาคส่วนมีส่วนร่วมในการพัฒนาเด็กปฐมวัย

6.2 แนวทางปฏิบัติงาน

6.2.1 องค์กรปกครองส่วนท้องถิ่นส่งเสริมสนับสนุนการจัดประชุมหัวหน้า

ศูนย์พัฒนาเด็กเล็ก ครูผู้ดูแลเด็ก ผู้ช่วยครูผู้ดูแลเด็ก ระหว่างองค์กรปกครองส่วนท้องถิ่น เพื่อ
กำหนดแผนความร่วมมือในการดำเนินงานของศูนย์พัฒนาเด็กเล็ก

6.2.2 จัดทำแผนงาน ปฏิทินงาน แนวทางการปฏิบัติงานตามกำหนดการ

6.2.3 ส่งแผนงานและปฏิทินงานให้ผู้บริหารองค์กรปกครองส่วนท้องถิ่นต้น

สังกัดพิจารณาเห็นชอบ

6.2.4 แต่งตั้งคณะกรรมการดำเนินงานเครือข่ายศูนย์พัฒนาเด็กเล็ก

6.2.5 ดำเนินการตามแผนงานและปฏิทินงานที่กำหนดไว้

6.2.6 สรุปและรายงานผลการดำเนินงานให้แก่องค์กรปกครองส่วนท้องถิ่น

ต้นสังกัด

หมายเหตุ องค์กรปกครองส่วนท้องถิ่นสามารถปรับรูปแบบ และกิจกรรมภายใต้
ความร่วมมือได้ตามบริบทของแต่ละท้องถิ่น

6.3 การส่งเสริมสนับสนุนจากองค์กรปกครองส่วนท้องถิ่นและหน่วยงานที่

เกี่ยวข้อง

6.3.1 องค์กรปกครองส่วนท้องถิ่นในฐานะหน่วยงานผู้จัดการศึกษาปฐมวัยมี
บทบาทหน้าที่ในการส่งเสริมสนับสนุนการพัฒนาเด็กปฐมวัยตามศักยภาพทั้งด้านวิชาการ
งบประมาณและการพัฒนาบุคลากรอย่างต่อเนื่อง

6.3.2 ดำเนินการเผยแพร่ประชาสัมพันธ์งานพัฒนาเครือข่าย

6.3.3 ประเมินผลการพัฒนา

6.3.4 สนับสนุนให้บุคลากรในศูนย์พัฒนาเด็กเล็ก มีความก้าวหน้าในวิชาชีพ
และมีขวัญ กำลังใจในการปฏิบัติหน้าที่

6.4 การจัดตั้งเครือข่ายระดับต่าง ๆ

6.4.1 ชั้นที่ 1 การวางแผน

1) วางแผนงานในการสร้างเครือข่าย

2) ประสานความร่วมมือกับหน่วยงาน และองค์กรที่เกี่ยวข้อง ได้แก่

2.1) องค์กรปกครองส่วนท้องถิ่น

2.2) สำนักงานส่งเสริมการปกครองท้องถิ่นอำเภอ

2.3) สำนักงานส่งเสริมการปกครองท้องถิ่นจังหวัด

2.4) สถานีอนามัย

- 2.5) โรงพยาบาล
- 2.6) ศาสนสถาน
- 2.7) สถาบันการศึกษาต่าง ๆ
- 2.8) ชมรม และสมาคม ต่าง ๆ ฯลฯ
- 3) ประชุมชี้แจงวัตถุประสงค์ในการสร้างเครือข่าย
- 4) จัดตั้งชมรม คณะกรรมการชมรม คณะทำงาน หรือคณะกรรมการที่จะเป็นทีมงานพร้อมกำหนดภารกิจหน้าที่ และกลไกในการพัฒนาเด็กปฐมวัยให้สอดคล้องกับมาตรฐานการดำเนินงานศูนย์พัฒนาเด็กเล็กและกิจกรรมต่าง ๆ โดยทีมงานควรประกอบด้วย
 - 4.1) ผู้นำเครือข่าย
 - 4.2) หัวหน้าศูนย์พัฒนาเด็กเล็ก
 - 4.3) ผู้ดูแลเด็กดีเด่น
 - 4.4) ครูผู้ดูแลเด็ก
 - 4.5) อาสาสมัครสาธารณสุขประจำหมู่บ้าน (อสม.)
 - 4.6) เจ้าหน้าที่จากสถานีอนามัยในพื้นที่
 - 4.7) เจ้าหน้าที่สาธารณสุขในพื้นที่
 - 4.8) ภูมิปัญญาในพื้นที่
 - 4.9) ผู้ปกครอง
 - 4.10) ผู้นำทางศาสนา
- 5) วางแผนการจัดกิจกรรมต่าง ๆ เช่น
 - 5.1) จัดอบรมสัมมนาเพื่อพัฒนาศักยภาพผู้ดูแลเด็ก
 - 5.2) ศึกษาดูงาน
 - 5.3) จัดเวทีแลกเปลี่ยนเรียนรู้
 - 5.4) นิเทศศูนย์พัฒนาเด็กเล็ก
- 6.4.2 ขั้นที่ 2 ปฏิบัติงานตามแผน
- 6.4.3 ขั้นที่ 3 ประเมินผลการดำเนินงาน
 - 1) ประเมินผลการดำเนินงานในรอบปีของแต่ละฝ่ายแต่ละทีมงานที่แบ่งภาระงานไว้
 - 2) รวบรวมผลการประเมิน ปัญหา อุปสรรค แนวทางแก้ไข เพื่อเสนอทีมงาน คณะทำงาน และผู้บริหารองค์กรปกครองส่วนท้องถิ่น

6.4.4 ขั้นที่ 4 ปรับปรุงและพัฒนา

นำผลการประเมินมาปรับปรุงและพัฒนาการสร้างเครือข่าย

จากที่กล่าวมาข้างต้นสรุปได้ว่า มาตรฐานการดำเนินงานศูนย์พัฒนาเด็กเล็กขององค์กรปกครองส่วนท้องถิ่นด้านส่งเสริมเครือข่ายการพัฒนาเด็กปฐมวัย เป็นการกำหนดแนวทางการดำเนินงานเกี่ยวกับการส่งเสริมการสร้างเครือข่ายการพัฒนาเด็กปฐมวัยทั้งในระดับขององค์กรปกครองส่วนท้องถิ่น ระดับจังหวัด และระดับภาค เพื่อให้ศูนย์พัฒนาเด็กเล็กขององค์กรปกครองส่วนท้องถิ่น เป็นสถานพัฒนาเด็กปฐมวัยที่มีคุณภาพ และได้มาตรฐานในการอบรมเลี้ยงดู จัดประสบการณ์ และส่งเสริมพัฒนาการเรียนรู้แก่เด็กปฐมวัยอย่างครอบคลุมกว้างขวาง

งานวิจัยที่เกี่ยวข้อง

1. งานวิจัยในประเทศ

จิราวุฒิ สีมารักษ์ (2553 : 120-121) ได้ศึกษาการดำเนินงานจัดการศึกษาศูนย์พัฒนาเด็กเล็กตามมาตรฐานกรมส่งเสริมการปกครองท้องถิ่น พบว่า การดำเนินงานโดยภาพรวมอยู่ในระดับมาก ด้านที่มีค่าเฉลี่ยสูงที่สุดคือ ด้านอาคารสถานที่ สิ่งแวดล้อม และความปลอดภัย รองลงมาคือ ด้านบุคลากร และด้านวิชาการและกิจกรรมตามหลักสูตร ตามลำดับ ส่วนด้านที่มีค่าเฉลี่ยต่ำที่สุดคือ ด้านการมีส่วนร่วมและสนับสนุนจากชุมชน จากข้อค้นพบดังกล่าวแสดงให้เห็นว่าศูนย์พัฒนาเด็กเล็กมีขนาดพื้นที่ที่เหมาะสม ทำเลที่ตั้ง จำนวนชั้นของอาคาร ตลอดจนพื้นที่ใช้สอยอื่น ๆ มีความเหมาะสม มีมาตรการป้องกันและรักษาความปลอดภัยและมีการเตรียมความพร้อมรับสถานการณ์ฉุกเฉิน

วิราวรรณ บุญอุทัย (2553 : 120-121) ได้ศึกษาเรื่อง การพัฒนาศักยภาพศูนย์พัฒนาเด็กเล็กเขตองค์การบริหารส่วนตำบลเขื่องใน อำเภอเขื่องใน จังหวัดอุบลราชธานี ผลการวิจัยด้านบุคลากรพบว่า บุคลากรที่ปฏิบัติงานในศูนย์พัฒนาเด็กเล็กมีคุณธรรมจริยธรรม มีคุณวุฒิ และความรู้ตรงกับงานที่รับผิดชอบ สามารถจัดประสบการณ์การเรียนรู้ได้อย่างมีประสิทธิภาพ และมีความสามารถในการบริหารจัดการศูนย์พัฒนาเด็กเล็กให้มีคุณภาพเป็นที่ยอมรับและสร้างความพึงพอใจให้กับผู้ปกครองและชุมชน และแนวทางการพัฒนาด้านบุคลากรควรมีการเพิ่มประสิทธิภาพการปฏิบัติงานของบุคลากรอย่างสม่ำเสมอเพื่อให้ทันต่อการเปลี่ยนแปลง

อนัญญา เขียน โปธิ (2554 : 71-74) ได้ศึกษาเรื่อง การดำเนินงานของศูนย์พัฒนาเด็กเล็กเทศบาลตำบลจอหอ อำเภอเมือง จังหวัดนครราชสีมา ทั้ง 6 ด้าน พบว่า ด้านการบริหารจัดการศูนย์พัฒนาเด็กเล็ก การให้บริการ การอบรมเลี้ยงดู การจัดประสบการณ์และการส่งเสริมพัฒนาการเรียนรู้ของเด็ก การบริหารงบประมาณ การบริหารงานบุคคล เป็นไปตามมาตรฐานการดำเนินงานของศูนย์พัฒนาเด็กเล็กขององค์กรปกครองส่วนท้องถิ่น ด้านบุคลากร ผู้มีหน้าที่เกี่ยวข้องปฏิบัติหน้าที่ตามแนวทางที่กำหนดไว้ แต่ยังไม่ครอบคลุมทุกกิจกรรม ด้านอาคารสถานที่ สิ่งแวดล้อมและความปลอดภัย ที่ตั้งไม่เหมาะสม คับแคบ มีสภาพแวดล้อมปลอดภัย มีมาตรการป้องกันอุบัติเหตุ อุบัติภัย และอัคคีภัย มีการเตรียมความพร้อมรับสถานการณ์ฉุกเฉิน ด้านวิชาการและกิจกรรมตามหลักสูตร มีการจัดทำหลักสูตร การจัดแผนการจัดประสบการณ์ สื่อ นวัตกรรมการเรียนรู้ การวัดและประเมินผล กิจกรรมพัฒนาผู้เรียน ตามมาตรฐานการดำเนินงานของศูนย์พัฒนาเด็กเล็กขององค์กรปกครองส่วนท้องถิ่น แต่รายละเอียดของแต่ละกิจกรรมมีน้อยไม่ครบถ้วน ด้านการมีส่วนร่วมและสนับสนุนจากทุกภาคส่วน ทุกภาคส่วนในชุมชนให้ความร่วมมือและสนับสนุนการดำเนินงานของศูนย์พัฒนาเด็กเล็กในทุกด้าน และมีการจัดกิจกรรมสัมพันธ์กับชุมชนอย่างสม่ำเสมอ และด้านการส่งเสริมเครือข่ายการพัฒนาเด็กปฐมวัย ยังไม่มีการส่งเสริมหรือสนับสนุนการจัดประชุมหัวหน้าศูนย์พัฒนาเด็กเล็ก ครูผู้ดูแลเด็ก ผู้ช่วยครูผู้ดูแลเด็ก ระหว่างองค์กรปกครองส่วนท้องถิ่น

กิตติศัพท์ ไชยทนต์ (2555 : 82-88) ได้ศึกษามาตรฐานการดำเนินงานศูนย์พัฒนาเด็กเล็กขององค์กรปกครองส่วนท้องถิ่น ในอำเภอแม่สรวย จังหวัดเชียงราย พบว่า ด้านการบริหารจัดการศูนย์พัฒนาเด็กเล็กในภาพรวมสามารถปฏิบัติได้ระดับปานกลาง ส่วนเรื่องที่มีระดับการปฏิบัติน้อย พบว่า การดำเนินงานของศูนย์พัฒนาเด็กเล็กบางแห่งไม่มีการแต่งตั้งคณะกรรมการศูนย์พัฒนาเด็กเล็กและบางแห่งมีครูผู้ดูแลเด็กเพียงคนเดียวต้องให้เด็กเรียนร่วมกันภายในห้องเดียว อีกทั้งครูผู้ดูแลเด็กยังไม่มีความรู้ความเข้าใจในการปฏิบัติงานในเรื่องการจัดทำแผนพัฒนาศูนย์พัฒนาเด็กเล็ก การจัดทำแผนปฏิบัติการประจำปี และการดำเนินงานที่เกี่ยวกับการเงิน การพัสดุของศูนย์พัฒนาเด็กเล็ก ด้านบุคลากรโดยภาพรวมสามารถปฏิบัติได้ในระดับปานกลาง พบว่า มีการส่งเสริมให้ผู้ดูแลเด็กได้รับการศึกษาระดับปริญญาตรีในสาขาที่เกี่ยวข้องและมีการส่งครูผู้ดูแลเด็กเข้ารับการอบรมในหลักสูตรต่าง ๆ ส่วนเรื่องที่ปฏิบัติได้ในระดับน้อย พบว่า ศูนย์พัฒนาเด็กเล็กที่มีครูผู้ดูแลเด็กเพียงคนเดียวต้องปฏิบัติงานและรับผิดชอบงานทุกอย่างภายในศูนย์พัฒนาเด็กเล็กเพียงคนเดียว ด้านอาคารสถานที่ สิ่งแวดล้อมและความปลอดภัย โดยภาพรวมสามารถปฏิบัติได้ในระดับปานกลาง พบว่า มีการจัดกิจกรรม

เตรียมความพร้อมสำหรับเด็ก การสร้างบรรยากาศภายในที่เอื้อต่อการเรียนรู้และการสร้าง
 ประสบการณ์ มีการดูแลรักษาความสะอาดของพื้นที่อาคารเรียนทั้งภายในและภายนอกอาคาร
 มีการป้องกันพาหะนำโรคและการกำจัดสิ่งปฏิกูลต่าง ๆ ส่วนเรื่องที่เป็นปฏิบัติในระดับน้อย พบว่า
 ศูนย์พัฒนาเด็กเล็กบางแห่งไม่ได้รับการปรับปรุงซ่อมแซมอาคารสถานที่ เช่น ห้องน้ำห้องเรียน
 ปรับปรุงภูมิทัศน์ สถานที่เล่นกลางแจ้ง เนื่องจากมีสถานที่คับแคบไม่สามารถขยายพื้นที่ได้
 ด้านวิชาการและกิจกรรมตามหลักสูตร พบว่า โดยภาพรวมสามารถปฏิบัติได้ในระดับปาน
 กลาง ในการจัดกิจกรรมการจัดประสบการณ์เพื่อเตรียมเด็กให้มีการพัฒนาทางร่างกาย อารมณ์
 สังคม สติปัญญาที่เหมาะสมกับวัย จะต้องมีการเตรียมความพร้อมของเด็กทุกด้าน ส่วนเรื่องที่มี
 การปฏิบัติในระดับน้อย พบว่า ตั้งแต่ปีการศึกษา 2551 เป็นต้นมา ศูนย์พัฒนาเด็กเล็กยังไม่
 รับการประเมินผลการจัดการศึกษาจากหน่วยงานที่เกี่ยวข้อง ทำให้ศูนย์พัฒนาเด็กเล็กยังไม่
 รับการรับรองและการันตีคุณภาพการจัดการศึกษา ด้านการมีส่วนร่วมและการสนับสนุนจาก
 ทุกภาคส่วน โดยภาพรวมสามารถปฏิบัติได้ในระดับปานกลาง พบว่า มีการจัดประชุมชี้แจงให้
 ประชาชน ชุมชน ได้เห็นความสำคัญของการศึกษาและประโยชน์ที่ชุมชนจะได้รับ ส่วนเรื่อง
 ที่ปฏิบัติได้ในระดับน้อย พบว่า ศูนย์พัฒนาเด็กเล็กบางแห่งไม่มีการจัดตั้งชมรมผู้ปกครองและ
 ไม่ได้จัดทำสมุดสื่อสาร เอกสาร แผ่นพับประชาสัมพันธ์การดำเนินงานศูนย์พัฒนาเด็กเล็ก ด้าน
 ส่งเสริมเครือข่ายการพัฒนาเด็กปฐมวัย โดยภาพรวมสามารถปฏิบัติได้ในระดับปานกลาง ส่วน
 เรื่องที่สามารถปฏิบัติได้ในระดับน้อย พบว่า ไม่มีการจัดประชุมผู้ดูแลเด็กอย่างต่อเนื่อง

สุชาดา แขวงเมือง (2555 : 111-114) ได้ศึกษาการดำเนินงานศูนย์พัฒนาเด็กเล็ก
 สังกัดเทศบาลตำบลในจังหวัดหนองคาย ทั้ง 6 ด้าน โดยรวมอยู่ในระดับมากและรายด้านพบว่า
 ด้านการบริหารจัดการศูนย์พัฒนาเด็กเล็ก ด้านอาคารสถานที่ สิ่งแวดล้อมและความปลอดภัย
 ด้านบุคลากร ด้านวิชาการและกิจกรรมตามหลักสูตร ด้านการมีส่วนร่วมและสนับสนุนจาก
 ทุกภาคส่วน และด้านส่งเสริมเครือข่ายการพัฒนาเด็กปฐมวัย มีการดำเนินงานอยู่ในระดับมาก

สนธยา ตะวังทัน (2555 : 89-94) ได้ศึกษาเรื่อง การบริหารศูนย์พัฒนาเด็กเล็กของ
 องค์การปกครองส่วนท้องถิ่นในอำเภอธาตุพนม จังหวัดนครพนม พบว่า การบริหารงาน
 ศูนย์พัฒนาเด็กเล็ก โดยรวมอยู่ในระดับมาก เมื่อพิจารณารายด้านพบว่า อยู่ในระดับมาก 4 ด้าน
 และระดับปานกลาง 2 ด้าน ด้านที่มีค่าเฉลี่ยสูงสุด ได้แก่ ด้านวิชาการและกิจกรรมตามหลักสูตร
 ด้านที่มีค่าเฉลี่ยต่ำสุด ได้แก่ ด้านส่งเสริมเครือข่ายการพัฒนาเด็กปฐมวัย ที่เป็นเช่นนี้เนื่องจาก
 ทุกหน่วยงานที่เกี่ยวข้องกับการจัดการศึกษาให้ความสำคัญกับงานวิชาการและการจัดกิจกรรม
 พัฒนาเด็กปฐมวัย เมื่อพิจารณาเป็นรายด้านพบว่า ด้านการบริหารจัดการศูนย์พัฒนาเด็กเล็ก โดย

รวมอยู่ในระดับมาก เมื่อพิจารณาเป็นรายข้อ ข้อที่มีค่าเฉลี่ยสูงที่สุดคือ มีการจัดระเบียบว่าด้วยการปฏิบัติงานในศูนย์พัฒนาเด็กเล็ก ด้านบุคลากร โดยรวมอยู่ในระดับมาก เมื่อพิจารณาเป็นรายข้อ ข้อที่มีค่าเฉลี่ยสูงที่สุดคือ ผู้ดูแลเด็กมีมนุษยสัมพันธ์ที่ดีต่อเด็ก ผู้ปกครอง และชุมชน ด้านอาคารสถานที่ สิ่งแวดล้อม และความปลอดภัย โดยรวมอยู่ในระดับมาก เมื่อพิจารณาเป็นรายข้อ ข้อที่มีค่าเฉลี่ยสูงที่สุดคือ ห้องเรียนมีแสงสว่างเพียงพอและอากาศถ่ายเทสะดวก ด้านวิชาการและกิจกรรมตามหลักสูตร โดยรวมอยู่ในระดับมาก เมื่อพิจารณาเป็นรายข้อ ข้อที่มีค่าเฉลี่ยสูงที่สุดคือ จัดประสบการณ์มีความยืดหยุ่นเน้นที่หลักสูตรปฐมวัยเป็นหลัก ด้านการมีส่วนร่วมและสนับสนุนจากทุกภาคส่วน โดยรวมอยู่ระดับมาก เมื่อพิจารณาเป็นรายข้อ ข้อที่มีค่าเฉลี่ยสูงที่สุดคือ ผู้ดูแลเด็กจัดกิจกรรมวันสำคัญร่วมกับชุมชนทุกครั้ง และด้านส่งเสริมเครือข่ายการพัฒนาเด็กปฐมวัย โดยรวมอยู่ในระดับปานกลาง เมื่อพิจารณาเป็นรายข้อ ข้อที่มีค่าเฉลี่ยสูงที่สุดคือ ส่งเสริมให้บุคลากรในเครือข่ายได้เข้ารับการเรียนรู้และพัฒนาร่วมกัน

จากการศึกษางานวิจัยในประเทศที่เกี่ยวข้อง ผลการวิจัยส่วนใหญ่พบว่า การบริหารจัดการศูนย์พัฒนาเด็กเล็ก โดยภาพรวมมีการปฏิบัติอยู่ในระดับมากทุกด้าน เมื่อพิจารณาเป็นรายด้านพบว่า มีการดำเนินงานอยู่ในระดับมากทุกด้านเช่นกัน

2. งานวิจัยต่างประเทศ

Beckley. (1986 : 103) ศึกษาเรื่องการจัดตารางกิจกรรมประจำวันใน โรงเรียนอนุบาล ตัวเลือกและผลที่มีต่อผลสัมฤทธิ์ของนักเรียนเพื่อศึกษาความแตกต่างในผลสัมฤทธิ์ทางการเรียนของนักเรียนใน โรงเรียนที่จัดตารางกิจกรรมประจำวันระหว่าง การจัดแบบครึ่งวันทุกวัน แบบเต็มวันบางวัน และแบบเต็มวันทุกวัน พบว่า มีความแตกต่างกันอย่างมีนัยสำคัญทางสถิติระหว่างการจัดตารางกิจกรรมประจำวันทั้ง 3 ประเภท คือ นักเรียนที่ใช้ตารางกิจกรรมประจำวันแบบเต็มวันทุกวัน มีความแตกต่างในเรื่องการจัดจำนวนเลขและอักษร นักเรียนที่ใช้ตารางกิจกรรมประจำวันแบบเต็มวันบางวัน มีความสามารถในการเขียนตัวเลขได้ตามคำบอกจากข้อมูลของคะแนน โดยเฉลี่ย การจัดตารางกิจกรรมประจำวันแบบเต็มวันทุกวันจะมีผลดีมากกว่าการจัดตารางกิจกรรมประจำวันแบบอื่นๆ และผู้วิจัยได้ให้ข้อเสนอแนะว่า ในการจัดการศึกษาระดับอนุบาลศึกษานั้น เป้าหมายของนักศึกษาและผู้บริหาร โรงเรียนคือคุณภาพการศึกษา จึงควรมีการทำวิจัยอย่างต่อเนื่อง ในเรื่องของการจัดกิจกรรมประจำวันที่น่ามาใช้กับนักเรียนที่เป็นปัจจัยอย่างหนึ่งของการจัดประสบการณ์ เนื้อหา หลักสูตร และครูผู้สอน

Bell. (1992) ได้วิจัยเรื่อง การตัดสินใจของผู้ปกครองในการเข้ามามีส่วนร่วม และไม่เข้ามามีส่วนร่วมในกิจกรรมการศึกษาของโรงเรียนพบว่า เหตุผลผู้ปกครองที่เข้ามามีส่วนร่วมในกิจกรรมการศึกษาของโรงเรียนคือ ผู้ปกครองเชื่อว่าการมีส่วนร่วมเป็นการช่วยเหลือครูและกิจกรรมที่ทำนั้นทำให้เด็กได้มีการพัฒนาไปในทางที่ดีขึ้น ส่วนเหตุผลของผู้ปกครองที่ไม่เข้ามามีส่วนร่วมในกิจกรรมการศึกษาของโรงเรียนคือ โรงเรียนไม่ได้เรียกร้องขอความร่วมมือและไม่มีเวลาให้ นอกจากนี้ ยังมีปัจจัยอื่น ๆ ที่มีผลต่อการมีส่วนร่วมของผู้ปกครองคือ การศึกษา และอาชีพ ส่วนปัจจัยที่ไม่มีผลต่อการเข้ามามีส่วนร่วมคือ เชื้อชาติ

Medsen. (1997) ศึกษาเรื่องการวัดความฉลาดทางสติปัญญาของเด็กในศูนย์พัฒนาเด็กเล็กของศูนย์พัฒนาเด็กเล็กในภาคตะวันตกของรัฐ Nebraska ผลการวิจัยพบว่า เด็กก่อนวัยเรียนที่เลี้ยงดูในศูนย์พัฒนาเด็กเล็กได้แสดงลักษณะที่ปรากฏให้เห็นว่ามีความฉลาดทางปัญญาที่มีลักษณะเฉพาะตัว อย่างน้อย 3 ลักษณะ และเห็นว่าความฉลาดทางปัญญาของเด็กอายุ 2 ปี และ อายุ 4 ปี มีความสัมพันธ์ระหว่างลักษณะส่วนบุคคลกับการเรียนรู้ส่วนบุคคลที่เกิดขึ้นระหว่างการเลี้ยงดู ในศูนย์พัฒนาเด็กเล็ก

Fantuzzo. (2000) ได้วิจัยเรื่อง การมีส่วนร่วมของผู้ปกครองในการศึกษาระดับปฐมวัย พบว่า การมีส่วนร่วมของผู้ปกครองในการศึกษาปฐมวัย มี 3 ลักษณะคือ การมีส่วนร่วมในกิจกรรมที่บ้าน การมีส่วนร่วมในกิจกรรมที่โรงเรียนและการมีส่วนร่วมในการเข้าร่วมประชุมของโรงเรียน สำหรับผู้ปกครองที่เข้ามามีส่วนร่วม พบว่า ผู้ปกครองที่มีระดับการศึกษาสูงกว่าจะมีส่วนร่วมในการศึกษาระดับปฐมวัยมากกว่าผู้ปกครองที่มีระดับการศึกษาน้อย และผู้ปกครองที่ติดต่อกับโรงเรียนในระดับสูงไม่มีความสัมพันธ์กับระดับการมีส่วนร่วมของผู้ปกครองในการศึกษาของเด็ก

จากการศึกษางานวิจัยที่เกี่ยวข้องต่างประเทศ ผลการวิจัยพบว่า การจัดการกิจกรรมประจำวันเป็นปัจจัยสำคัญอย่างหนึ่งของการจัดประสบการณ์ เนื้อหา หลักสูตร และครูผู้สอน ควรมีการวิจัยอย่างต่อเนื่อง การตัดสินใจของผู้ปกครองในการเข้ามามีส่วนร่วมและไม่เข้ามามีส่วนร่วมในกิจกรรมการศึกษาของโรงเรียน ปัจจัยที่มีผลต่อการมีส่วนร่วมของผู้ปกครองคือ การศึกษาและอาชีพ ส่วนปัจจัยที่ไม่มีผลต่อการเข้ามามีส่วนร่วมคือ เชื้อชาติ การมีส่วนร่วมของผู้ปกครองในการศึกษาระดับปฐมวัย พบว่า ผู้ปกครองที่เข้ามามีส่วนร่วมและมีระดับการศึกษาสูงกว่าจะมีส่วนร่วมในการศึกษาระดับปฐมวัยมากกว่าผู้ปกครองที่มีระดับการศึกษาน้อยกว่า และผู้ปกครองที่ติดต่อกับโรงเรียนในระดับสูงไม่มีความสัมพันธ์กับระดับการมี

ส่วนร่วมของผู้ปกครองในการศึกษาของเด็ก และการวัดความฉลาดทางสติปัญญาของเด็ก พบว่า เด็กก่อนวัยเรียนที่เลี้ยงดูในศูนย์พัฒนาเด็กเล็กมีความฉลาดทางปัญญาที่มีลักษณะ เฉพาะตัว อย่างน้อย 3 ลักษณะ และความฉลาดทางปัญญาของเด็กอายุ 2 ปี และ อายุ 4 ปี มีความสัมพันธ์ระหว่างลักษณะส่วนบุคคลกับการเรียนรู้ส่วนบุคคลที่เกิดขึ้นระหว่างการเลี้ยงดู ในศูนย์พัฒนาเด็กเล็ก



มหาวิทยาลัยราชภัฏมหาสารคาม
RAJABHAT MAHASARAKHAM UNIVERSITY