

บทที่ 2

เอกสาร และงานวิจัยที่เกี่ยวข้อง

การวิจัยครั้งนี้เรื่อง การบริหารจัดการการศึกษาตามความคิดเห็นของครูผู้ดูแลเด็ก สังกัดองค์การบริหารส่วนตำบล จังหวัดมหาสารคาม ผู้วิจัยได้ค้นคว้าแนวคิด ทฤษฎี และ ผลงานวิจัยที่เกี่ยวข้อง ตามลำดับดังนี้

1. การบริหารจัดการการศึกษา
2. การจัดการศึกษาโดยองค์กรปกครองส่วนท้องถิ่น
3. มาตรฐานการดำเนินงานศูนย์พัฒนาเด็กเล็กขององค์กรปกครองส่วนท้องถิ่น กรมส่งเสริมการปกครองส่วนท้องถิ่น พ.ศ. 2553
4. บริบทศูนย์พัฒนาเด็กเล็ก สังกัดองค์กรปกครองส่วนท้องถิ่น ในจังหวัด มหาสารคาม
5. งานวิจัยที่เกี่ยวข้อง
 - 5.1 งานวิจัยในประเทศ
 - 5.2 งานวิจัยต่างประเทศ

การบริหารจัดการการศึกษา

ในการศึกษาสภาพการบริหารจัดการศึกษาศูนย์พัฒนาเด็กเล็ก สังกัดองค์การบริหาร ส่วนท้องถิ่นนั้น ผู้วิจัยหรือผู้สนใจควรมีหลักการและแนวคิดสำคัญเกี่ยวกับการบริหารจัดการ การศึกษาดังนี้

1. ความหมายของการบริหารจัดการการศึกษา
ซึ่งมีนักวิชาการหลายท่านได้กล่าวถึงดังนี้
ดรักเกอร์ (Drucker. 1998 : 256 ; อ้างถึงใน ภาวิดา ธาราศรีสุทธิ และวิบูลย์ ไตรณะบุตร. 2542 : 2) กล่าวไว้ว่าการบริหารจัดการ คือ ศิลปะในการทำงานให้บรรลุ เป้าหมายร่วมกับผู้อื่น ซึ่งต้องอาศัยวิธีการที่มีขั้นตอน มีระบบ รวดเร็วหวังผลได้
ไซมอน (Simom. 1996 : 204 อ้างถึงใน ภาวิดา ธาราศรีสุทธิ และวิบูลย์ ไตรณะบุตร. 2542 : 2) กล่าวไว้ว่าการบริหารจัดการ หมายถึง กิจกรรมที่บุคคลตั้งแต่ 2 คนขึ้นไป ร่วมมือกันดำเนินการให้บรรลุวัตถุประสงค์อย่างใดอย่างหนึ่งหรือหลายอย่างร่วมกัน
วีริช วีริชนิภาวรรณ (2548 : 16) กล่าวไว้ว่า การบริหารจัดการ (Management administration) การบริหารการพัฒนา (Development administration) แม้กระทั่งการ บริหารการบริการ (Service administration) แต่ละคำมีความหมายคล้ายคลึงหรือใกล้เคียงกันที่ เห็นได้อย่างชัดเจนมีอย่างน้อย 3 ส่วน คือ หนึ่ง ล้วนเป็นแนวทางหรือวิธีการบริหารงานภาครัฐที่ หน่วยงานของรัฐ และ/หรือ เจ้าหน้าที่ของรัฐ นำมาใช้ในการปฏิบัติราชการเพื่อช่วยเพิ่ม

ประสิทธิภาพในการบริหารราชการ สอง มีกระบวนการบริหารงานที่ประกอบด้วย 3 ขั้นตอนคือ การคิด (Thinking) หรือการวางแผน (Planning) การดำเนินงาน (Acting) และการประเมินผล (Evaluating) และ สาม มีจุดหมายปลายทาง คือ การพัฒนาประเทศไปในทิศทางที่ทำให้ประชาชนมีคุณภาพชีวิตที่ดีขึ้น รวมทั้งประเทศชาติมีความเจริญก้าวหน้าและมั่นคงเพิ่มขึ้น สำหรับส่วนที่แตกต่างกัน คือ แต่ละคำมีจุดเน้นต่างกัน กล่าวคือ การบริหารจัดการเน้นเรื่องการนำแนวคิดการจัดการของภาคเอกชนเข้ามาใช้ในการบริหารราชการ เช่น การมุ่งหวังผลกำไร การแข่งขัน ความรวดเร็ว การตลาด การประชาสัมพันธ์ การจูงใจด้วยค่าตอบแทน การลดขั้นตอน และการลดพิธีการ เป็นต้น ในขณะที่การบริหารการพัฒนาให้ความสำคัญเรื่องการบริหารรวมทั้งการพัฒนานโยบาย แผน แผนงาน โครงการ (Policy, plan, program, project) หรือกิจกรรมของหน่วยงานของรัฐ ส่วนการบริหารการบริการเน้นเรื่องการอำนวยความสะดวกและการให้บริการแก่ประชาชน

จากแนวคิดของนักวิชาการต่าง ๆ สามารถสรุปได้ว่า การบริหารจัดการการศึกษา หมายถึง กระบวนการอย่างเป็นระบบ โดยมีเป้าหมายชัดเจน คือการพัฒนาคุณภาพมนุษย์ทุกด้าน ไม่ว่าจะเป็นด้านร่างกาย จิตใจ สติปัญญา คุณธรรม ค่านิยม ความคิด การประพฤติปฏิบัติ ฯลฯ โดยคาดหวังว่า คนที่มีคุณภาพนี้จะทำให้สังคมมีความมั่นคง สงบสุข เจริญก้าวหน้าทันโลกแข่งขันกับสังคมอื่นในเวทีระหว่างประเทศได้ คนในสังคมมีความสุข มีความสามารถประกอบอาชีพการงานอย่างมีประสิทธิภาพ และอยู่ร่วมกันได้อย่างสมานฉันท์

2. ความจำเป็นในการบริหารจัดการการศึกษา

หวน พินธุพันธ์ (2548 : 7) ได้กล่าวว่า การศึกษาเป็นเรื่องที่ต้องมีการจัดการ ไม่ใช่เรื่องที่จะให้ผู้ได้รับไปทำโดยไม่มีเป้าหมาย ไม่มีมาตรฐาน ไม่ได้คุณภาพ เพราะยอมทำให้การศึกษาไม่มีทิศทาง ไม่เป็นระบบ ไม่คุ้มค่า และหากจัดผิดพลาดก็ยากที่จะแก้ไข เพราะกระบวนการศึกษา เช่น ค่านิยมต่างๆ ได้ซึมซับเข้าไปในใจของผู้เรียนเสียแล้วการจัดการศึกษาเป็นเรื่องของการลงทุนที่จำเป็นสำหรับการดำรงชีวิตของมนุษย์แต่ละคน และเป็นการลงทุนเพื่อการอยู่รอดและพัฒนาของสังคม ทั้งนี้ เพราะการศึกษาส่งผลกระทบและมีอิทธิพลต่อการเปลี่ยนแปลงสังคม เศรษฐกิจ การเมือง วัฒนธรรม วิทยาการและเทคโนโลยีที่จำเป็นในการทำงานและการใช้ชีวิต ยิ่งการเปลี่ยนแปลงด้านต่าง ๆ ในโลกเป็นไปอย่างรวดเร็วอันเป็นผลจากพัฒนาการทางเทคโนโลยีสารสนเทศและเทคโนโลยีด้านการสื่อสารใหม่ๆ พัฒนาการเหล่านี้ย่อมท้าทายต่อการจัดการศึกษา เพราะได้เปิดโอกาสและให้ช่องทางการเรียนรู้แก่บุคคลจำนวนมาก โดยให้รับรู้มากขึ้นและมีเส้นขีดคั่นด้านระยะทางน้อยลงกว่าเดิม การจัดการศึกษาจึงเป็นเรื่องจำเป็น เพราะต้องการทรัพยากร (คน เงิน วัสดุอุปกรณ์เทคโนโลยี) สนับสนุนจำนวนมาก ต้องมุ่งไปสู่เป้าหมายที่พึงประสงค์ร่วมกันของสังคม ต้องนำไปสู่การพัฒนาคุณภาพของมนุษย์อย่างแท้จริง ในแง่นี้ การจัดการศึกษาจึงต้องมีการกำหนดเพื่อประกันว่ามนุษย์ได้รับการพัฒนาอย่างมีคุณภาพ ตรงตามเป้าประสงค์ร่วมกัน รวมทั้งมีการใช้ทรัพยากรร่วมกันอย่างมีประสิทธิภาพ การจัดการศึกษายังมีความจำเป็น เพราะต้องการคนที่ได้รับการฝึกฝนเฉพาะด้าน ที่มีความรู้ ความเข้าใจ ความชำนาญมาดูแลรับผิดชอบ ไม่ว่าจะเป็นการรับผิดชอบด้านการสอน การบริหาร หรือ

การสนับสนุน ตัวอย่าง เช่น ครูที่ดีต้องได้รับการศึกษาอบรมมาอย่างดี มีความรู้ความชำนาญ และมีคุณลักษณะเหมาะสมกับการเป็นครู การเป็นครูจึงเป็นที่ยอมรับว่าเป็นวิชาชีพชั้นสูง เนื่องจากสังคมเปลี่ยนแปลงตลอดเวลา การจัดการศึกษาจำต้องได้รับการปรับเปลี่ยนพัฒนาอย่างต่อเนื่อง เพื่อให้เหมาะสมกับความจำเป็นของแต่ละยุคสมัย การจัดการศึกษาที่อยู่กับที่ย่อมหมายถึงความล้าสมัย ไม่เหมาะสม ไม่คุ้มประโยชน์ปัจจุบัน โลกก้าวเข้าสู่สังคมแห่งการเรียนรู้ หรือเข้าสู่ระบบเศรษฐกิจที่เรียกว่าเศรษฐกิจฐานความรู้ความรู้จึงเป็นเครื่องมือจำเป็นที่ขาดไม่ได้ ในสังคมสมัยใหม่ความรู้ที่ทันสมัยที่เหมาะสมกับสภาพการณ์จะช่วยแก้ปัญหาได้ และนำไปสู่การพัฒนาอย่างต่อเนื่อง เป็นพลังสำคัญสำหรับการอยู่รอดและการพัฒนา ทั้งสำหรับบุคคลแต่ละคน และสำหรับสังคมประเทศชาติโดยรวม

สรุปได้ว่า การบริหารจัดการการศึกษา มีความจำเป็นต่อการจัดการศึกษาทุกระดับ เพราะการบริหารจัดการที่ดีต้องมีเป้าหมาย มีมาตรฐานและนำไปสู่การประกันคุณภาพทางการศึกษา การบริหารจัดการต้องมีระบบขั้นตอนที่ชัดเจน มีการกำหนดแผนการปฏิบัติงานและต้องอาศัยจัดการด้านต่างๆตามแผนที่วางไว้รวมถึงการบริหารจัดการโดยบุคลากรที่มีความรู้ความสามารถในการดำเนินงาน พร้อมทั้งมีวัดผลประเมินผล สรุปผล รวมถึงการนำผลต่าง ๆ มาวิเคราะห์สังเคราะห์เพื่อนำมาปรับปรุงและพัฒนางานต่อไป

3. วัตถุประสงค์ในการจัดการศึกษา

กรมส่งเสริมการปกครองส่วนท้องถิ่น (2553 : 2) ได้กล่าวถึงวัตถุประสงค์ของการจัดการศึกษาว่า ในขณะที่การจัดการศึกษามุ่งเป้าหมายระยะยาวสำหรับการพัฒนาของแต่ละบุคคล และการพัฒนาสังคม แต่การจัดการศึกษาโดยทั่วไปย่อมมีวัตถุประสงค์ที่มุ่งบรรลุหลายประการ ได้แก่

3.1 ให้บริการทางการศึกษาที่สอดคล้องกับความต้องการในการดำรงชีวิตและการประกอบอาชีพ โดยถ่ายทอดหรือปลูกฝังเนื้อหาความรู้ความเข้าใจที่เหมาะสม เพื่อให้ผู้ได้รับการศึกษาวางตัวได้เหมาะสมในสังคม และมีความสามารถประกอบอาชีพตามความถนัด ความสนใจ หรือตามโอกาสของแต่ละคนได้ สถานศึกษาส่วนใหญ่ที่เรียกว่า โรงเรียน มหาวิทยาลัย ศูนย์การเรียน สถานศึกษาปฐมวัย ทำหน้าที่เป็นผู้ให้บริการทางการศึกษา

3.2 เตรียมเด็กก่อนวัยเรียนให้มีความพร้อมในการเรียนรู้ และจัดให้เด็กในวัยเรียนได้รับการศึกษาเพื่อการเรียนรู้และการพัฒนาตนเองต่อเนื่อง โดยส่งเสริมเกื้อหนุนให้เด็กก่อนวัยเรียนขั้นพื้นฐานได้มีพัฒนาการทั้งทางร่างกาย เซวรณ์ปัญญา ความสนใจ ที่เหมาะสม มีความพร้อมในการศึกษาระดับสูงขึ้นไป การจัดการส่วนนี้ โดยทั่วไปเป็นความร่วมมือระหว่างพ่อแม่ผู้ปกครอง สถานพัฒนาเด็กปฐมวัย ศูนย์พัฒนา

3.3 ให้โอกาสทางการศึกษา โดยเข้าถึงผู้รับบริการที่ไม่สามารถเข้ารับการศึกษาตามปกติ ที่มีอยู่หลากหลาย การจัดการศึกษาลักษณะนี้มุ่งไปที่ผู้ด้อยโอกาสต่างๆ ไม่ว่าจะเป็นผู้ที่มีความยากจน ผู้ที่พลาดโอกาสได้รับการศึกษาในบางช่วงของชีวิต ผู้ที่มีปัญหาทางร่างกาย จิตใจ หรือสติปัญญา การจัดการศึกษาเช่นนี้มักดำเนินการโดยสถานศึกษาเฉพาะด้าน

เช่น โรงเรียนสอนคนตาบอด โรงเรียนศึกษาสงเคราะห์ หรือโดยวิธีการอื่นนอกระบบและตาม อัยาศัย เช่น ศูนย์การเรียนรู้การศึกษาในระบบทางไกล เป็นต้น

3.4 ตอบสนองความต้องการทางการศึกษาระดับสูงในเชิงคุณภาพ วัตถุประสงค์นี้ มุ่งส่งเสริมให้ประชาชนมีโอกาสได้พัฒนาความรู้ความสามารถเฉพาะด้าน เพื่อประโยชน์ในการ ประกอบอาชีพ ซึ่งอาจดำเนินการโดยสถาบันอุดมศึกษาที่เน้นการวิเคราะห์วิจัยระดับสูง มุ่งคิดค้น เนื้อหาสาระที่แปลกใหม่จากเดิม นอกจากนี้ยังรวมถึงการฝึกอบรมเฉพาะทาง เช่น ด้าน การเกษตร การอุตสาหกรรม วิทยาศาสตร์สุขภาพ เป็นต้น มักดำเนินการในรูปแบบการ ประชุมสัมมนา การฝึกอบรม การดูงาน การฝึกปฏิบัติเฉพาะ ฯลฯ

3.5 พัฒนาศักยภาพของแต่ละบุคคลให้เต็มตามความสามารถ และตอบสนอง วิสัยทัศน์ในการพัฒนาประเทศ วัตถุประสงค์ในการจัดการศึกษาข้อนี้เน้นการพัฒนามนุษย์ใน ลักษณะบูรณาการ คือให้มีความสมบูรณ์ครบถ้วนทุกด้าน ทั้งทางร่างกาย สติปัญญา คุณธรรม ความคิด ความสำนึก ความรับผิดชอบ ฯลฯ ซึ่งตามปกติควรเป็นหน้าที่ของสถานศึกษา แต่หาก สถานศึกษาไม่สามารถดูแลให้ครบถ้วนได้ ก็ต้องจัดส่วนเสริมเติมในลักษณะการฝึกอบรมเฉพาะ การแทรกในกิจกรรมการเรียนการสอนปกติ หรือการใช้สื่อต่าง ๆ ช่วยเสริม วัตถุประสงค์ส่วนนี้ ยังรวมไปถึงการพัฒนาทักษะและคุณภาพของผู้ที่ทำงานแล้ว หรือผู้ที่ผ่านการศึกษามา กระบวนการปกติ ให้สามารถติดตามความรู้ใหม่ ๆ และวิทยาการที่มีการเปลี่ยนแปลงได้อย่าง ต่อเนื่อง

สรุปได้ว่า วัตถุประสงค์ดังกล่าวข้างต้นนี้เป็นตัววัดความสามารถในการจัดการของ ผู้บริหาร จึงเป็นเรื่องจำเป็นที่ผู้บริหารต้องกำหนดเกณฑ์จากวัตถุประสงค์ที่ระบุ และผู้บริหารก็ จะต้องได้รับการประเมินจากเป้าหมาย และวัตถุประสงค์ที่กำหนดด้วย

4. เป้าหมายของการจัดการศึกษา

ปรัชญา เวสารัชช (2546 : 6) ได้กล่าวว่า เป้าหมายของการจัดการศึกษาใน ภาพรวมคือสมาชิกทุกคนในสังคม แต่เนื่องจากมวลชนเหล่านี้มีจำนวนมากมากเกินไปจนเกินกว่าจะ มีองค์กรใดสามารถจัดการศึกษาให้ครบถ้วนครอบคลุมได้ จึงต้องมีการแบ่งกลุ่มประเภทของ เป้าหมายออกตามความเหมาะสมในการจัด เช่น แบ่งตามอายุ แบ่งตามสาระเนื้อหา แบ่งตาม ลักษณะของบุคคล เป็นต้น เป้าหมายของการจัดการศึกษาอาจแบ่งเป็นกลุ่มต่าง ๆ ดังนี้

4.1. เด็กก่อนวัยเรียน เมื่อทารกคลอดออกจากครรภ์ พ่อแม่ ผู้ปกครอง ปู่ย่าตา ยาย ญาติ หรือคนเลี้ยงดูเป็นกลุ่มบุคคลเริ่มแรกที่ทำหน้าที่ดูแลเลี้ยงดู และขณะเดียวกันก็ให้ การศึกษาอบรมด้วย การให้การศึกษาลักษณะนี้ โดยทั่วไปยังไม่เป็นระบบ แต่เป็นธรรมชาติ จึงยัง ไม่ถือว่าเป็นการจัดการศึกษาเมื่อทารกเติบโตขึ้นพอช่วยตนเองได้แล้ว พ่อแม่ซึ่งต้องมีภาระ ประกอบอาชีพเพื่อหาเลี้ยงลูก ไม่อาจดูแลบุตรได้ ก็ปล่อยให้ผู้อยู่ในการดูแลของบุคคลอื่น เช่น บุคคลในกลุ่มเครือญาติ หรือมีเดชนั้นก็ต้องจ้างคนดูแลทางเลือกอีกประการหนึ่งคือการส่งบุตร หลานเข้ารับการอบรมศึกษาในศูนย์การเรียนรู้ปฐมวัย ศูนย์รับเลี้ยงเด็กหรือศูนย์พัฒนาเด็กเล็ก ซึ่ง ถือเป็นสถานศึกษาเบื้องต้นที่มีการจัดการศึกษา โดยมีผู้ดูแลที่ได้รับการศึกษาอบรมมาพอสมควร เป็นผู้ดูแล เมื่ออายุถึงวัยประมาณสามขวบ สถานศึกษาสำหรับเด็กกลุ่มนี้มีการจัดการศึกษาที่เป็น

ระบบและมีรูปแบบมากขึ้น ซึ่งการจัดกิจกรรมสำหรับเด็กวัยนี้เป็นการจัดกิจกรรมในลักษณะการเตรียมความพร้อมเพื่อส่งเสริมพัฒนาการทั้ง 4 ด้าน คือ ด้านร่างกาย อารมณ์ สังคม และสติปัญญา ได้แก่ กิจกรรมการเคลื่อนไหวตามจังหวะ กิจกรรมสร้างสรรค์ กิจกรรมกลางแจ้ง กิจกรรมเสริมประสบการณ์ กิจกรรมเกมการศึกษา เป็นต้น

4.2. บุคคลในวัยเรียน ผู้ที่อยู่ในวัยเรียนโดยทั่วไปหมายถึง ผู้ซึ่งรัฐกำหนดให้ผู้ปกครองต้องนำไปเข้าเรียน คืออยู่ในข่ายการศึกษาภาคบังคับ โดยแต่ละประเทศกำหนดอายุไว้แตกต่างกันไปตามที่เห็นว่าเหมาะสมสำหรับประเทศไทยกำหนดให้การศึกษาในระดับประถมถึงชั้นมัธยมศึกษาปีที่สามเป็นการศึกษาภาคบังคับและหากผู้ปกครองมีความพร้อมก็ส่งเสริมให้บุตรหลานของตนได้เรียนต่อสูงขึ้นไปอีกตามกำลังความสามารถระดับการศึกษาของกลุ่มเป้าหมายเหล่านี้อาจแบ่งได้หลายระดับ ได้แก่

4.2.1 การศึกษาขั้นพื้นฐาน โดยทั่วไป เป็นการจัดการศึกษาสำหรับบุคคลในวัยเรียนในระบบการเรียนในโรงเรียน ในครอบครัว หรือในสถานศึกษารูปแบบอื่น ในประเทศไทย การศึกษาขั้นพื้นฐานไล่เรียงกันไปตั้งแต่ระดับประถมศึกษา (ชั้นประถมปีที่หนึ่งถึงชั้นประถมปีที่หก) ไปจนถึงชั้นมัธยมศึกษา (ชั้นมัธยมศึกษาปีที่หนึ่งถึงชั้นมัธยมศึกษาปีที่หก) การศึกษาขั้นพื้นฐานนั้นมักใช้เวลาประมาณสิบสองปีเป็นส่วนใหญ่ ในช่วงปลายของการศึกษาระดับนี้เยาวชนที่สนใจศึกษาสายอาชีพแทนที่จะศึกษาสายสามัญ ก็อาจเลือกเข้าเรียนในสถานศึกษาสายอาชีพ ซึ่งได้แก่ โรงเรียนอาชีวศึกษาระดับต้นต่างๆ ได้ในสถานศึกษาขั้นพื้นฐาน

4.2.2 การศึกษาระดับอุดมศึกษา เมื่อสำเร็จการศึกษาขั้นพื้นฐาน ผู้เรียนที่มุ่งศึกษาต่อก็อาจเข้าศึกษาในสถาบันอุดมศึกษา (ซึ่งรวมสถาบันอุดมศึกษาสายอาชีพต่ำกว่าปริญญาด้วย) ในกรณีที่ศึกษาระดับปริญญาก็อาจศึกษาต่อเนื่องไปตั้งแต่ระดับปริญญาตรี โท เอก หรือศึกษาเฉพาะด้านหลังจากสำเร็จการศึกษาระดับปริญญาตรี โท เอก

4.3. ผู้ด้อยโอกาส หรือบุคคลลักษณะพิเศษ กลุ่มเป้าหมายนี้เป็นคนกลุ่มพิเศษที่มีลักษณะเฉพาะแตกต่างไปจากบุคคลปกติทั่วไป สิ่งที่ทำให้แตกต่างนั้นอาจเกิดจากฐานะทางเศรษฐกิจ คือคนจนที่ด้อยโอกาสในการเล่าเรียนตามปกติ เช่น เด็กที่ผู้ปกครองไม่ส่งเสริมให้ศึกษาเล่าเรียน เด็กไร้ผู้อุปการะ หรือความแตกต่างอาจเกิดจากลักษณะทางร่างกายจิตใจและสมอง เช่น เด็กพิการ เด็กปัญญาอ่อน เด็กที่มีปัญหาทางจิตใจและอารมณ์ เด็กอัจฉริยะ เป็นต้น ผู้ด้อยโอกาสหรือบุคคลลักษณะพิเศษเฉพาะเหล่านี้จำเป็นต้องได้รับการดูแลเป็นพิเศษเพื่อให้มีโอกาสได้รับการศึกษาที่มีคุณภาพเช่นเดียวกับเด็กอื่น แต่การจัดการศึกษาสำหรับกลุ่มเป้าหมายนี้จำเป็นต้องจัดให้ตามรูปแบบที่เหมาะสมกับลักษณะและความจำเป็นสำหรับกลุ่มด้วย โดยอาจต้องมีครูที่ได้รับการอบรมมาเป็นการเฉพาะ ในกรณีที่ผู้ด้อยโอกาสร่วมเรียนในชั้นเรียนปกติ ครูจำเป็นต้องให้ความสนใจผู้เรียนกลุ่มนี้เป็นพิเศษ โดยเฉพาะอย่างยิ่งต้องใช้ความอดทน ความเมตตา ความเข้าใจ และความละเอียดละมในการปฏิบัติต่อพวกเขา สำหรับผู้บริหารที่จัดการศึกษาสำหรับผู้ด้อยโอกาสต้องมีความเข้าใจ มีทักษะ และได้รับการอบรมมาโดยเฉพาะอย่างพอเพียงในการปฏิบัติหน้าที่ของตน

4.4. ผู้มีงานทำ ผู้ที่ประกอบอาชีพการงานแล้วเป็นกลุ่มเป้าหมายอีกกลุ่มหนึ่ง บุคคลเหล่านี้ได้รับการศึกษามาแตกต่างกันไป และมุ่งศึกษาเพิ่มเติมโดยมีเหตุผลต่างกันไป ส่วนหนึ่งเข้าศึกษาระดับสูงขึ้นไปในสถาบันการศึกษาปกติหรือเข้ารับการศึกษิตตามโครงการพิเศษ (เช่น โครงการศึกษาเฉพาะที่มีผู้จัดบริการให้ในสถานที่ทำงาน โครงการศึกษาอบรมเฉพาะด้าน เป็นต้น) นอกจากนี้ หน่วยงานทางการศึกษาอาจจัดการศึกษานอกระบบและตามอัธยาศัยในรูปแบบต่างๆ กัน เช่น การศึกษาสัญจรที่ผู้สอนตระเวนให้ความรู้การศึกษาผ่านสื่อโทรคมนาคม การศึกษาโดยเอกสารหรือสื่อการเรียนรู้ด้วยตนเองต่าง ๆ การจัดการศึกษาเช่นนี้ อาจมีการรับรองวุฒิให้หรืออาจไม่เทียบวุฒಿಯ่างเป็นทางการก็ได้ การจัดการอบรมสำหรับผู้มีงานทำนั้น รวมถึงครูซึ่งต้องมีการพัฒนาตนเองอย่างต่อเนื่องด้วย ครูจึงควรสนใจติดตามรับการอบรมตามหลักสูตรต่าง ๆ ที่จะช่วยส่งเสริมความรู้ความสามารถในการประกอบอาชีพของตนกลุ่มเป้าหมาย นับวันจะยิ่งมีความสำคัญมากขึ้น เนื่องจากการเปลี่ยนแปลงวิทยาการและเทคโนโลยีต่างๆ เกิดขึ้นรวดเร็ว จึงจำเป็นที่ผู้ทำงานแล้วควรได้รับสาระเนื้อหาใหม่ ๆ เพื่อยกระดับความรู้ความสามารถในการประกอบอาชีพของตนตลอดเวลา

4.5. ประชาชนทั่วไป ประชาชนโดยทั่วไปถือเป็นกลุ่มเป้าหมายสำคัญของการจัดการศึกษาด้วย ทั้งนี้เพื่อให้สมาชิกของสังคมได้มีโอกาสเรียนรู้สิ่งแปลกใหม่ที่เป็นประโยชน์สำหรับการเป็นพลเมืองที่ดีและการเพิ่มพูนความคิดความอ่านของตนอย่างต่อเนื่อง การจัดการศึกษาลักษณะนี้ถือเป็นส่วนเสริมจากการที่ประชาชนได้เรียนรู้จากสื่อมวลชน จากกลุ่มคนใกล้ชิด การจัดการศึกษาเพื่อปวงชนอาจทำโดยผ่านสื่อต่าง ๆ ได้หลากหลาย แต่ย่อมเป็นไปเพื่อการพัฒนาคุณภาพของประชากรให้รู้เท่าทันสถานการณ์ที่เปลี่ยนแปลงไป และปรับตนเองกับความเปลี่ยนแปลงได้อย่างเหมาะสม การจัดการศึกษาสำหรับกลุ่มเป้าหมายกลุ่มนี้มักเป็นการจัดการศึกษาเสริมในรูปการศึกษาตามอัธยาศัยเป็นหลักเนื่องจากเป้าหมายของการศึกษามีหลากหลาย ผู้นำชุมชนและท้องถิ่นพึงมีบทบาทในการสำรวจกลุ่มเป้าหมาย กำหนดวัตถุประสงค์ในการจัดการศึกษาสำหรับกลุ่มเป้าหมาย และร่วมสนับสนุนให้หน่วยงานที่เกี่ยวข้องสามารถจัดบริการการศึกษาแก่กลุ่มเป้าหมายให้ครบถ้วนและเกิดประโยชน์ได้จริง

สรุปได้ว่า เป้าหมายของการจัดการศึกษานั้นควรจัดให้ความต้องการในการดำรงชีวิต และการประกอบอาชีพ โดยถ่ายทอดหรือปลูกฝังเนื้อหาความรู้ความเข้าใจที่เหมาะสมและเตรียมเด็กก่อนวัยเรียนให้มีความพร้อมในการเรียนรู้ และจัดให้เด็กในวัยเรียนได้รับการศึกษาเพื่อการเรียนรู้และการพัฒนาตนเองต่อเนื่อง โดยส่งเสริมเกื้อหนุนให้เด็กก่อนวัยเรียนขั้นพื้นฐานได้มีพัฒนาการทั้งทางร่างกาย เขavnปัญญา ความสนใจ ที่เหมาะสม มีความพร้อมในการศึกษาระดับสูงขึ้นไป

5. องค์ประกอบของการจัดการศึกษา

ปรัชญา เวสารัชช (2546 : 8) ได้กล่าวไว้ว่า องค์ประกอบสำคัญของการจัดการศึกษามี 8 องค์ประกอบ ได้แก่

5.1. สาระเนื้อหาในการศึกษา ในกรณีที่มีการจัดการศึกษาอย่างเป็นระบบ ผู้จัดการศึกษามักจัดทำหลักสูตรเป็นตัวกำหนดเนื้อหาสาระ หลักสูตรเหล่านี้อาจเป็นหลักสูตร

กลางที่ใช้สำหรับการศึกษาแต่ละระดับ แต่ขณะเดียวกันก็ควรเปิดโอกาสให้สถานศึกษาแต่ละแห่งสามารถจัดเนื้อหาสาระที่เหมาะสมกับท้องถิ่นได้ด้วย เนื้อหาสาระในการศึกษานั้นควรทันสมัยทันต่อเหตุการณ์ เหมาะสมกับความต้องการของผู้เรียนและสอดคล้องกับวัตถุประสงค์ของการจัดการศึกษา ทั้งนี้ครูต้องทบทวนเนื้อหาสาระที่ตนสอนเพื่อปรับแก้ไขให้ถูกต้องทันสมัย และให้ข้อมูลที่ถูกต้องแก่ผู้เรียน หากเห็นว่าเนื้อหาผิดพลาดหรือล้าสมัย ควรแจ้งผู้บริหารให้ทราบ

5.2. ครู ผู้สอน หรือผู้ให้การเรียนรู้ ผู้ถ่ายทอดเนื้อหาสาระได้แก่ครูและอาจารย์ ซึ่งถือเป็นผู้ประกอบวิชาชีพชั้นสูง บุคคลเหล่านี้ต้องได้รับการศึกษาอบรมมาทั้งในด้านเนื้อหาและวิธีการถ่ายทอด เพื่อให้สามารถถ่ายทอดความรู้และสาระวิชาที่เป็นประโยชน์ต่อผู้เรียนได้อย่างมีประสิทธิภาพ เงื่อนไขสำคัญประการหนึ่งสำหรับครูและอาจารย์คือต้องมีความตื่นตัวอยู่เสมอในการติดตามเรียนรู้เนื้อหาวิชาการวิชาชีพใหม่ ๆ และวิทยาการด้านการเรียนการสอน ตลอดเวลา บางกรณีต้องมีการศึกษาค้นคว้าวิจัยเพื่อให้เกิดองค์ความรู้ใหม่ ๆ ด้วย อนึ่ง ครูและอาจารย์ต้องพัฒนาความสามารถในการประยุกต์สาระเนื้อหาและองค์ความรู้ใหม่ให้เหมาะสมกับผู้เรียนแต่ละกลุ่ม

5.3. สื่อและอุปกรณ์สำหรับการศึกษา สื่อและอุปกรณ์ต่าง ๆ เช่น อาคาร สถานที่ โต๊ะ เก้าอี้ กระดานเขียน หนังสือ แบบเรียน สมุด ดินสอ ตลอดจนอุปกรณ์ที่ทันสมัยที่มีราคาแพงทั้งหลาย เช่น อุปกรณ์ในห้องปฏิบัติการทางวิทยาศาสตร์ เครื่องคอมพิวเตอร์ เหล่านี้ สื่อและอุปกรณ์เหล่านี้เป็นส่วนประกอบที่จำเป็นสำหรับการจัดการศึกษา ครูและผู้บริหารสถานศึกษาจึงมีหน้าที่รับผิดชอบ ดูแลให้สิ่งเหล่านี้มีอย่างเพียงพอ อยู่ในสภาพใช้งานได้ และใช้สื่อเหล่านี้เป็นส่วนช่วยให้เกิดการถ่ายทอดเนื้อหาความรู้ได้อย่างเหมาะสมและมีประสิทธิภาพ ครูที่มีคุณภาพต้องสามารถผลิตและพัฒนาสื่อและอุปกรณ์การศึกษาสำหรับการสอนของตนด้วย

5.4. รูปแบบวิธีการเรียนการสอน การศึกษายุคใหม่นั้นมีความแตกต่างไปจากการศึกษายุคก่อนซึ่งเน้นที่ตัวครู ระบบการศึกษายุคใหม่เน้นความสำคัญที่ตัวผู้เรียน ดังนั้นรูปแบบวิธีการเรียนการสอนใหม่จึงแตกต่างไปจากเดิม จึงเกิดคำว่า “ปฏิรูปการเรียนรู้” ซึ่งนำไปสู่กระบวนการเรียนการสอนที่หลากหลาย เช่น การระดมความคิด การจัดกิจกรรมการเรียนการสอน การนำชมนอกสถานที่เรียน การใช้อุปกรณ์เครื่องมือประกอบ รูปแบบวิธีการเรียนการสอนใหม่ ๆ นี้ ผู้สอนพึงระมัดระวังเลือกใช้ให้เหมาะสมกับกลุ่มผู้เรียนแต่ละกลุ่ม และจำเป็นต้องใช้ความคิดสร้างสรรค์ประกอบกับการทำความเข้าใจธรรมชาติการเรียนรู้ของผู้เรียนของตน

5.5. ผู้บริหารและบุคลากรที่ทำหน้าที่สนับสนุนการศึกษา ในการจัดการศึกษา ยังมีผู้ที่รับผิดชอบที่อาจไม่ได้เป็นผู้ถ่ายทอดโดยตรงอีกหลากหลาย ได้แก่ ผู้บริหารซึ่งมีหน้าที่จัดการศึกษาที่ตนรับผิดชอบให้เป็นไปโดยเรียบร้อย นำไปสู่เป้าหมายที่ต้องการ และยังจำเป็นต้องมีบุคลากรทางการศึกษาอื่นร่วมด้วย เช่น เจ้าหน้าที่ธุรการ งานทะเบียน งานโภชนาการและสุขอนามัย รวมทั้งฝ่ายสนับสนุนอื่น ๆ

5.6. เงินทุนสนับสนุน การจัดการศึกษาเป็นเรื่องของการลงทุน ซึ่งผู้ลงทุนอาจเป็นรัฐบาลในฐานะผู้รับผิดชอบการพัฒนาทรัพยากรมนุษย์ ผู้ปกครอง ผู้เรียน ชุมชน เป็นต้น เงินทุนเหล่านี้เป็นองค์ประกอบสำคัญที่ช่วยให้การจัดการศึกษาเกิดผลตามเป้าหมาย

5.7. สถานที่ศึกษาและบรรยากาศแวดล้อม การจัดการศึกษาในระบบที่ยังต้องอาศัยชั้นเรียนยังเป็นสิ่งจำเป็น ดังนั้นอาคารสถานที่ ห้องเรียน และบรรยากาศแวดล้อมที่ใช้ในการจัดการศึกษาจึงเป็นส่วนที่ขาดไม่ได้ ถึงแม้จะมีการจัดการศึกษาโดยใช้สื่อทางไกลก็ตาม ก็ยังต้องมีสถานที่สำหรับการบริหารจัดการ การผลิตและถ่ายทอดสื่อ หรือการทำงานของบุคลากรที่เกี่ยวข้อง ในกรณีที่ยังต้องใช้อาคารเป็นสถานที่สำหรับจัดการเรียนการสอน สิ่งสำหรับผู้บริหารและผู้จัดการศึกษาต้องสนใจดูแลคือความเพียงพอ เหมาะสม ปลอดภัยและการมีบรรยากาศแวดล้อมที่เอื้อการเรียนรู้ ส่วนครูก็ต้องรับผิดชอบในการจัดบรรยากาศในชั้นเรียนให้เหมาะสม หากจำเป็นต้องใช้งบประมาณปรับปรุงก็ควรแจ้งผู้บริหารให้ช่วยดำเนินการ

5.8. ผู้เรียน ผู้เรียนหรือผู้ศึกษาถือเป็นองค์ประกอบที่จำเป็นที่สุดของการจัดการศึกษา เพราะผู้เรียนคือผู้รับการศึกษา และเป็นเป้าหมายหลักของการจัดการศึกษา การปรับเปลี่ยนความรู้และพฤติกรรมของผู้เรียนเป็นดัชนีชี้วัดผลสัมฤทธิ์ของการจัดการศึกษา การจัดการศึกษาจึงครอบคลุมขั้นตอนที่เกี่ยวกับการเรียนรู้ของผู้เรียน ตั้งแต่การเตรียมความพร้อมสำหรับการเรียนรู้ การให้การศึกษาอบรม การประเมิน และการส่งเสริมให้เกิดการเรียนรู้ต่อเนื่องด้วยเหตุนี้เป้าหมายการจัดการศึกษาในภาพรวมจึงมีได้จำกัดวงแคบเฉพาะในสถานที่ แต่มุ่งที่ตัวผู้เรียนเป็นสำคัญ โดยมีปรัชญาพื้นฐานสำคัญคือ “ทุกคนต้องเป็นส่วนสำคัญของการจัดการศึกษาและการศึกษาต้องจัดสำหรับคนทุกคน”

สรุปได้ว่า องค์ประกอบของการจัดการศึกษานั้นควรมีเนื้อหาสาระของการศึกษา ครูผู้สอนหรือผู้จัดการเรียนรู้ สื่อและอุปกรณ์สำหรับการศึกษา รูปแบบวิธีการเรียนการสอน หรือเทคนิคต่างๆ ผู้บริหารและบุคลากรที่ทำหน้าที่สนับสนุนการศึกษา เงินทุนสนับสนุน สถานที่ศึกษาและบรรยากาศแวดล้อม เพื่อให้การจัดการศึกษาดำเนินไปตามวัตถุประสงค์และเจตนารมณ์ของการศึกษาที่ตั้งไว้การจัดการศึกษาควรจำเป็นต้องมีองค์ประกอบอย่างน้อยทั้ง 8 องค์ประกอบนี้ประสานเติมเต็มให้การศึกษาที่มีคุณภาพนำไปสู่การพัฒนาผู้เรียนต่อไป

6. ดัชนีชี้วัดและการประเมินผลสัมฤทธิ์ของการจัดการศึกษา

สุภัททา ปินทะแพทย์ (2548 : 11) ได้กล่าวถึงผลสัมฤทธิ์ของการจัดการศึกษาไว้ว่า เน้นที่คุณภาพของผลผลิตของกระบวนการศึกษาเป็นหลัก ส่วนปริมาณเป็นปัจจัยรอง กล่าวคือ การจัดการศึกษาต้องมุ่งถึงเป้าหมายที่ตั้งไว้ในเชิงคุณภาพเป็นเกณฑ์ โดยมีดัชนีชี้วัดบางประการ ดังต่อไปนี้

6.1. คุณภาพของผู้เรียน คุณภาพของผู้เรียนถือว่าเป็นผลที่เกิดจากการจัดการศึกษา คำว่า "คุณภาพของผู้เรียน" มีความหมายครอบคลุมหลายด้าน ไม่ว่าจะเป็นด้านความรู้ ความสามารถ คุณธรรม จริยธรรม ทักษะและพฤติกรรม ดัชนีชี้วัดคุณภาพของผู้เรียนซึ่งจะใช้วัดผลการจัดการศึกษาต้องเป็นผลทางตรงหรือทางอ้อมที่มาจากจัดการศึกษา ไม่ใช่ผลบังเอิญหรือผลที่ไม่เกี่ยวเนื่องกัน เช่น สถานศึกษาอาจสอนไม่ดี แต่นักเรียนทำคะแนนผลสอบได้ดีเพราะไปรับการสอนพิเศษ หรือผู้ปกครองกวาดขันดูแลและสั่งสอนเพิ่มเติม ในแง่คุณภาพของผู้เรียน ครูควรกำหนดวัตถุประสงค์เชิงพฤติกรรม (วัตถุประสงค์ที่วัดได้จริง) ที่มุ่งให้เกิดขึ้น อันเป็นผลจาก

การจัดการเรียนการสอนของครู และประเมินวัตถุประสงค์ดังกล่าวเพื่อวัดประสิทธิภาพของวิธีการสอนของตน

6.2. คุณภาพของการจัดการเรียนการสอน คุณภาพของการจัดการเรียนการสอนขึ้นกับปัจจัยหลายประการซึ่งเป็นปัจจัยชี้วัดในระบบประกันคุณภาพการศึกษา เช่น คุณภาพของครู สภาพแวดล้อม รูปแบบและระบบการเรียนการสอน สื่อและเทคโนโลยี กระบวนการเรียนรู้ เป็นต้น ปัจจัยเหล่านี้ถือเป็นส่วนหนึ่งที่น่ามากำหนดเป็นดัชนีชี้วัดคุณภาพของการจัดการศึกษาได้ ครูต้องถือว่าการพัฒนาคุณภาพของการสอนนั้นเป็นความท้าทายของอาชีพครู และต้องไม่หยุดยั้งในการปรับปรุงคุณภาพดังกล่าว ทั้งโดยการค้นคิดเองหรือการเข้ารับการอบรม เพื่อให้เกิดประโยชน์ต่อศิษย์ของตน

6.3. ความคุ้มค่าในการจัดการศึกษา เนื่องจากการจัดการศึกษาต้องใช้จ่ายความคุ้มค่าจึงถือเป็นดัชนีชี้วัดการจัดการศึกษาด้วย คำว่าความคุ้มค่านี้ไม่ได้หมายถึงการประหยัดด้านงบประมาณแต่เพียงอย่างเดียว แต่หมายความว่า ค่าใช้จ่ายเพื่อศึกษานั้นให้ผลคุ้มกับการลงทุนหรือไม่ บ่อยครั้งเราพบว่า ค่าใช้จ่ายการจัดการศึกษาในระบบโรงเรียนอาจสูงกว่าการจัดการศึกษานอกระบบ แต่ต้องถือว่าคุ้มค่า เพราะผู้เรียนมีโอกาสได้ร่วมในสังคม มีเพื่อน มีผู้ให้คำแนะนำปรึกษาในด้านต่างๆ แต่ในทางตรงกันข้าม หากพบว่าการจัดการศึกษาในชั้นเรียนนำไปสู่การติดยาเสพติด การมั่วสุมทางเพศ ความเสื่อมทางศีลธรรม หรือความไม่ปลอดภัยต่อสุขภาพและชีวิต ก็ต้องถือว่าการจัดการศึกษาของสถานศึกษาที่สร้างผลดังกล่าวไม่คุ้มค่า และหากการศึกษาของทั้งระบบโรงเรียนนำไปสู่ภาวะอันไม่พึงปรารถนานานับประการ ก็จำเป็นที่ผู้รับผิดชอบการจัดการศึกษาหรือผู้สนับสนุนค่าใช้จ่ายเพื่อการศึกษาต้องทบทวนแก้ไขโดยเร็ว

6.4. ผลลัพธ์ของการจัดการศึกษา ผลลัพธ์หรือผลสะท้อนหมายถึงผลต่อเนื่องที่เกิดจากการจัดการศึกษา เช่น นักเรียนที่สำเร็จการศึกษาจากโรงเรียนประจำจังหวัดแห่งหนึ่งได้คะแนนระดับดี ถือเป็นส่วนหนึ่งของคุณภาพผู้เรียน ส่วนนักเรียนจากโรงเรียนนี้สามารถสอบเข้ามหาวิทยาลัยที่มีชื่อเสียงได้เป็นจำนวนมาก ถือเป็นผลลัพธ์ของการจัดการศึกษาของโรงเรียนนี้ และการที่ศิษย์เก่าของโรงเรียนไปประสบความสำเร็จในอาชีพการงาน ก็ถือเป็นผลลัพธ์ต่อเนื่องกันไป ส่วนผลลัพธ์ของการจัดการศึกษาในภาพรวมของประเทศหนึ่ง ก็พิจารณาได้จากความเจริญของประเทศ สภาพปัญหาภายในประเทศ หรือความสามารถในการแข่งขันของประเทศ ซึ่งเป็นผลลัพธ์ส่วนหนึ่งอันเกิดจากคุณภาพของประชากรที่ได้รับการศึกษาของประเทศ เป็นต้น

สรุปได้ว่า ดัชนีชี้วัดข้างต้นนี้เป็นเพียงตัวบ่งชี้กว้าง ๆ ที่ผู้บริหารต้องไปแจกแจงรายละเอียดเพื่อวัดสัมฤทธิ์ผลของการบริหาร ครูนำไปกำหนดเป้าหมายผลการสอนของตน ส่วนผู้แทนชุมชนและท้องถิ่นหรือผู้ปกครองอาจเลือกประยุกต์เพื่อประเมินความสำเร็จของการเรียนการสอนหรือการจัดการศึกษา ทั้งนี้ การกำหนดดัชนีชี้วัดผลสัมฤทธิ์ดังกล่าวมิได้มุ่งเพียงประเมินความดีความชอบหรือฐานะตำแหน่งของบุคคล แต่ควรนำไปใช้เพื่อให้ผู้เกี่ยวข้องกับการจัดการศึกษาได้ทราบสภาพของตนเอง เปรียบเสมือนกระจกส่องตัวเอง อันจะเป็นประโยชน์สำหรับการปรับปรุงพัฒนาหรือแสวงหาการช่วยเหลือสนับสนุนต่อไป

การจัดการศึกษาโดยองค์กรปกครองส่วนท้องถิ่น

การจัดตั้งองค์กรปกครองส่วนท้องถิ่นเป็นเจตนารมณ์ของรัฐบาลที่จะให้ประชาชนเข้ามามีส่วนร่วมในการปกครอง ดูแลรับผิดชอบตนเองเพื่อให้การแก้ไขปัญหาหรือพัฒนาในพื้นที่ให้สอดคล้องกับความจำเป็นและความต้องการของประชาชนอย่างแท้จริง และเนื่องจากการศึกษาเป็นกระบวนการพัฒนาคนให้มีศักยภาพความรู้ ความสามารถและเป็นพื้นฐานที่สำคัญของการพัฒนาประเทศ การศึกษาจึงเป็นบริการสาธารณะที่รัฐจะต้องจัดบริการให้แก่ประชาชนอย่างทั่วถึงและมีคุณภาพขององค์กรปกครองส่วนท้องถิ่นในฐานะหน่วยการปกครองที่ได้รับการกระจายอำนาจจากรัฐจึงเปรียบเสมือนตัวตัวแทนของรัฐ ในการดูแลรับผิดชอบความเป็นอยู่และการพัฒนาภาพชีวิตของประชาชน กฎหมายจึงได้บัญญัติให้การจัดการศึกษาเป็นหน้าที่ประการหนึ่งที่องค์กรปกครองส่วนท้องถิ่นดำเนินการ (สำนักงานเทศบาลเมืองแม่สอด. 2550 : 12-13)

1. แนวคิดพื้นฐานในการจัดการศึกษาทั่วไป

รัฐธรรมนูญแห่งราชอาณาจักรไทย พ.ศ. 2540 กำหนดการศึกษาเป็นเครื่องมือสำคัญในการพัฒนา จึงต้องมีการจัดการศึกษาให้สอดคล้องกับเจตนารมณ์ของรัฐธรรมนูญ สาระสำคัญ คือมุ่งเน้นให้มีการปฏิรูประบบบริหารและการจัดการศึกษา ให้มีประสิทธิภาพและประสิทธิผล โดยให้มีเอกภาพในเชิงนโยบายและมีความหมายหลากหลายในการปฏิบัติมีการกระจายอำนาจไปสู่เขตพื้นที่การศึกษาสถานศึกษาและองค์กรปกครองส่วนท้องถิ่น รวมทั้งส่งเสริมให้เอกชนร่วมจัดการศึกษา และให้มีความอิสระในการบริหารจัดการภายใต้การกำกับดูแลจากรัฐ

นโยบายของรัฐบาลของรัฐบาลได้แสดงเจตนารมณ์ที่จะปฏิรูปการศึกษาเพื่อพัฒนาสังคมไทยให้เป็นสังคมแห่งการเรียนรู้ เพื่อนำไปสู่การพัฒนาาระบบเศรษฐกิจ ให้คนไทยทั้งปวงได้รับโอกาสเท่าเทียมกันที่จะเรียนรู้และพัฒนาคุณภาพชีวิตได้อย่างต่อเนื่องตลอดชีวิต และมีปัญญาเป็นทุนไว้สร้างงานและสร้างรายได้นำประเทศให้รอดจากระบบเศรษฐกิจและสังคมที่แปรผันอยู่ตลอดเวลาโดยยึดหลักว่าการศึกษาศึกษาสร้างคน สร้างงาน และสร้างชาติ

สำหรับการจัดการศึกษาของท้องถิ่นนั้น มีกรมส่งเสริมการปกครองส่วนท้องถิ่น กระทรวงมหาดไทยทำหน้าที่ประสานงานส่งเสริมสนับสนุนการจัดการศึกษาท้องถิ่นเป็นการดำเนินการตามแนวคิดเกี่ยวกับการกระจายอำนาจ ในการจัดการพัฒนาของชาติไปยังท้องถิ่นมากขึ้นโดยรัฐธรรมนูญฉบับนี้กำหนดให้องค์กรปกครองส่วนท้องถิ่น จัดการศึกษาอบรมและฝึกอาชีพตามความเหมาะสม ตามความต้องการภายในท้องถิ่นและเข้าไปมีส่วนร่วมในการจัดการศึกษาอบรมของรัฐแต่ต้องไม่ขัดต่อมาตรา 43 มาตรา 81 ตามที่กฎหมายบัญญัติ (กรมส่งเสริมการปกครองท้องถิ่น. 2547 : 3)

สรุปได้ว่า ในการจัดการศึกษาท้องถิ่น มีวัตถุประสงค์ที่เกี่ยวข้องกับการศึกษาปฐมวัย กำหนดเด็กปฐมวัยได้รับการส่งเสริมพัฒนาการและเตรียมความพร้อมทางร่างกาย อารมณ์ สังคม สติปัญญา และลักษณะนิสัยให้เป็นอย่างถูกต้องตามหลักวิชาการเต็มตามศักยภาพ มีคุณธรรม จริยธรรมระเบียบวินัย และมีความพร้อมที่จะเข้ารับการศึกษาในระดับการศึกษาขั้นพื้นฐาน

2. ระบบการบริหารจัดการการศึกษาท้องถิ่น

พระราชบัญญัติปรับปรุงกระทรวงทบวงกรมพ.ศ. 2545บัญญัติให้กระทรวงมหาดไทยทำหน้าที่รับผิดชอบการส่งเสริมการปกครองส่วนท้องถิ่นและพัฒนาชุมชน ในขณะจัดการการศึกษาเป็นบริการสาธารณะ ที่กฎหมายบัญญัติให้เป็นภารกิจที่ขององค์กรปกครองส่วนท้องถิ่นต้องดำเนินการกระทรวงมหาดไทย จึงต้องรับผิดชอบการส่งเสริมสนับสนุนการศึกษาขององค์กรปกครองส่วนท้องถิ่นด้วยให้จังหวัดเป็นราชการบริหารส่วนภูมิภาคทำหน้าที่กำกับดูแลและประสานการแก้ปัญหาขององค์กรปกครองส่วนท้องถิ่น ตลอดจนกำกับดูแลให้การบริหารจัดการศึกษาสอดคล้องกับแนวนโยบายของรัฐถูกต้องตามกฎหมายระเบียบที่เกี่ยวข้อง (กรมส่งเสริมการปกครองท้องถิ่น. 2547 : 3)

สรุปได้ว่า การจัดการศึกษาขององค์กรปกครองส่วนท้องถิ่นทุกรูปแบบจะยึดหลักสูตรของกระทรวงศึกษาธิการเป็นแม่บทและพัฒนาสาระหลักสูตรให้สอดคล้องกับสภาพความเป็นและความต้องการของชุมชนในพื้นที่ นโยบายการจัดการศึกษาท้องถิ่น จึงมุ่งส่งเสริมการพัฒนาความหลากหลายทั้งในรูปแบบและแนวทางจัดการศึกษาให้สามารถพัฒนาได้เต็มศักยภาพและสอดคล้องกับความจำเป็นของแต่ละองค์กรปกครองส่วนท้องถิ่น

3. ระบบบริหารงานบุคคลของบุคลากรทางการศึกษาขององค์กรปกครองส่วนท้องถิ่น

ระบบบริหารงานบุคคลของบุคลากรทางการศึกษาขององค์กรปกครองส่วนท้องถิ่นจะถือปฏิบัติ ตามหลักเกณฑ์มาตรฐานของคณะกรรมการบริหารงานบุคคลพนักงานส่วนท้องถิ่น ซึ่งจัดตั้งขึ้นตามพระราชบัญญัติระเบียบบริหารงานบุคคลส่วนท้องถิ่นพ.ศ. 2542 ซึ่งประกอบด้วยคณะกรรมการ 3 ระดับ (กรมส่งเสริมการปกครองท้องถิ่น. 2553 : 3) ดังนี้

- 3.1 คณะกรรมการมาตรฐานการบริหารงานบุคคลท้องถิ่น
- 3.2 คณะกรรมการกลางข้าราชการหรือพนักงานส่วนท้องถิ่น
- 3.3 คณะกรรมการข้าราชการหรือพนักงานส่วนท้องถิ่น

ในการบริหารงานบุคคลของครู บุคลากรทางการศึกษาขององค์กรปกครองส่วนท้องถิ่น ปัจจุบันถือปฏิบัติตามมาตรฐานกลางมาตรฐานทั่วไปหลักเกณฑ์เงื่อนไข และประกาศของคณะกรรมการดังกล่าวข้างต้น เช่นเดียวกับการบริหารงานบุคคลของบุคลากรตำแหน่งอื่นๆ ขององค์กรปกครองส่วนท้องถิ่นนอกจากนี้องค์การบริหารส่วนท้องถิ่นยังต้องถือปฏิบัติตามกฎหมายระเบียบที่เกี่ยวข้องกับข้าราชการครูโดยอนุโลมด้วยทำให้มีความแตกต่างในมาตรฐานคุณภาพตลอดจน สิทธิประโยชน์และสวัสดิการแต่ละประการ หลักการจัดการศึกษาท้องถิ่นยึดหลักการกระจายอำนาจในการจัดการศึกษาเป็นสำคัญคือ ภาคนโยบาย แผนการศึกษาแห่งชาติหลักสูตร มาตรฐานการศึกษา ภาคปฏิบัติ ควรเป็นหน้าที่หลักของท้องถิ่นมีส่วนร่วมรับผิดชอบ

สรุปได้ว่า การบริหารงานบุคคลของครู บุคลากรทางการศึกษาขององค์กรปกครองส่วนท้องถิ่น ปัจจุบันถือปฏิบัติในรูปขององค์คณะ ซึ่งประกอบไปด้วย คณะกรรมการมาตรฐานการบริหารงานบุคคลท้องถิ่น คณะกรรมการกลางข้าราชการหรือพนักงานส่วนท้องถิ่น คณะกรรมการข้าราชการหรือพนักงานส่วนท้องถิ่น เพื่อให้ทำหน้าที่บริหารจัดการงานด้านบุคคลต่าง ๆ ให้เป็นไปตามระเบียบที่ตั้งไว้

4. แนวคิดพื้นฐานในการจัดการศึกษาปฐมวัย

การเริ่มต้นเป็นจุดสำคัญของงาน ในทุกชนิดในงานแห่งชีวิต จุดเริ่มต้น คือการเริ่มชีวิตในเด็กปฐมวัย ซึ่งเป็นที่ยอมรับกันโดยทั่วไปในหมู่นักจิตวิทยาและนักการศึกษาว่าเด็กตั้งแต่แรกเกิดถึงอายุ 5 ขวบ เป็นช่วงที่สำคัญช่วงหนึ่งของชีวิตที่สมองมีการเจริญเติบโตมากกว่าทุกๆ ช่วงอายุและเป็นช่วงเวลาที่เหมาะสมที่สุดสำหรับการปูพื้นฐานทักษะต่างๆ ให้แก่เด็ก เพื่อให้มีความพร้อมในการที่จะพัฒนาในระดับต่อไป ดังนั้น การจัดการศึกษาปฐมวัย พัฒนาขึ้นมาโดยแนวคิดต่อไปนี้ (กรมส่งเสริมการปกครองส่วนท้องถิ่น. 2553 : 4-8)

1. แนวคิดเกี่ยวกับพัฒนาการเด็ก

พัฒนาการของมนุษย์เป็นการเปลี่ยนแปลงที่เกิดขึ้นในตัวมนุษย์เริ่มตั้งแต่ปฏิสนธิต่อเนื่องไปจนตลอดชีวิต ครอบคลุมการเปลี่ยนแปลงในเชิงปริมาณและเชิงคุณภาพ พัฒนาการทางด้านร่างกาย อารมณ์ จิตใจ สังคม สติปัญญา และลักษณะนิสัยจะมีความสัมพันธ์และพัฒนาอย่างต่อเนื่องเป็นลำดับขั้นตอนต่อไปพร้อมกันทุกด้าน เด็กแต่ละคนจะเติบโตและมีลักษณะการพัฒนาแตกต่างกันไปตามวัย ซึ่งบ่งบอกถึงการเปลี่ยนแปลงที่เกิดขึ้นในแต่ละวัยตั้งแต่ปฏิสนธิจนถึง อายุ 5 ขวบ

พัฒนาการแต่ละด้านมีทฤษฎีเฉพาะอธิบายไว้และสามารถนำมาใช้ในการพัฒนาเด็ก เช่น ทฤษฎีพัฒนาการทางร่างกายที่อธิบายการเจริญเติบโตและพัฒนาการของเด็กว่ามีลักษณะต่อเนื่องเป็นตามขั้นตอน เด็กจะพัฒนาไปถึงขั้นใด จะต้องเกิดวุฒิภาวะของความสามารถขั้นต่อนั้นก่อน เช่น ทฤษฎีพัฒนาการทางสติปัญญาอธิบายว่าเด็กเกิดมาพร้อมวุฒิภาวะซึ่งจะพัฒนาขึ้นตามอายุ ประสบการณ์ ค่านิยมทางสังคม และสิ่งแวดล้อม เป็นต้น

ดังนั้นแนวคิดดังกล่าวจึงสามารถสรุปเกี่ยวกับพัฒนาการเด็กได้ว่า เป็นเสมือนแนวทางให้ผู้สอน หรือผู้เกี่ยวข้องเข้าใจเด็ก สามารถอบรมเลี้ยงดูและจัดประสบการณ์ที่เหมาะสมกับวัยและความแตกต่างของแต่ละบุคคลเพื่อส่งเสริมให้เด็กพัฒนาจนบรรลุตามเป้าหมายที่ต้องการได้ชัดเจนขึ้น

2. แนวคิดเกี่ยวกับการเรียนรู้ของมนุษย์

มีผลสืบเนื่องมาจากประสบการณ์ ที่ได้รับการเปลี่ยนแปลงพฤติกรรมเกิดขึ้นจากกระบวนการที่ผู้เรียนมีปฏิสัมพันธ์บุคคล และสิ่งแวดล้อมรอบตัว ดังนั้น การจัดสภาพแวดล้อมที่เอื้อต่อการเรียนรู้จึงเป็นสิ่งสำคัญที่จะช่วยส่งเสริมการเรียนรู้ของเด็ก และเนื่องจากการเรียนรู้เป็นพื้นฐานของพัฒนาการในระดับที่สูงขึ้น และเด็กมีการเรียนรู้ตามธรรมชาติ ตั้งแต่เกิดก่อนจะเข้าสถานศึกษาการจัดทำหลักสูตรจึงต้องยึดแนวคิดที่จะให้เด็กได้เรียนรู้จากประสบการณ์จริงด้วยตัวเด็กเองในสภาพแวดล้อมที่เป็นอิสระ เอื้อต่อการเรียนรู้โดยมีผู้ใหญ่เป็นแบบอย่างที่ดีมีการจัดกิจกรรมที่เหมาะสมกับระดับพัฒนาการของผู้เรียนรู้อยู่แต่ละคน

3. แนวคิดเกี่ยวกับการเล่นของเด็ก

การเล่นถือเป็นกิจกรรมที่สำคัญในชีวิตของเด็กทุกคน เด็กจะรู้สึกสนุกสนานเพลิดเพลินได้สังเกต มีโอกาสทดลองสร้างสรรค์แก้ปัญหา และค้นพบด้วยตนเอง ซึ่งมีอิทธิพลและมีผลต่อการเจริญเติบโต ช่วยพัฒนาร่างกาย อารมณ์ สังคม สติปัญญาและลักษณะนิสัย เด็กจะ

รู้จักการเรียนรู้ความเป็นอยู่ของผู้อื่น สร้างความสัมพันธ์อยู่ร่วมกับผู้อื่นรวมถึงธรรมชาติรอบตัว ดังนั้นในการจัดหลักสูตรการศึกษาปฐมวัย จึงถือเป็นการเล่นอย่างมีจุดหมาย เป็นหัวใจสำคัญของการจัดประสบการณ์ให้กับเด็ก

4. แนวคิดเกี่ยวกับวัฒนธรรมและสังคม

บริบททางสังคมและวัฒนธรรมที่เด็กอาศัยอยู่ หรือสิ่งแวดล้อมรอบๆตัวเด็กทำให้เด็กแต่ละคนต่างกัน หลักสูตรการศึกษาปฐมวัย ถือว่าผู้สอนจำเป็นต้องเข้าใจและยอมรับว่า วัฒนธรรมและสังคมที่แวดล้อมตัวเด็กมีอิทธิพลต่อการเรียนรู้ การพัฒนาศักยภาพ และพัฒนาการของเด็กแต่ละคน ผู้สอนควรต้องเรียนรู้บริบททางสังคม และวัฒนธรรมของเด็กที่ตนรับผิดชอบเพื่อช่วยให้เด็กได้พัฒนา เกิดการเรียนรู้ และอยู่ในกลุ่มคนที่มาจากพื้นฐานเหมือนหรือต่างจากตนได้อย่างมีความสุข

แนวคิดพื้นฐานดังกล่าวสามารถสรุปได้ว่า ในการจัดการศึกษาปฐมวัย ครูผู้ดูแลเด็กองศึกษาหลักการของหลักสูตรให้เข้าใจเพราะในการจัดประสบการณ์การเรียนรู้ให้เด็กแรกเกิดถึงอายุ 5 ขวบ จะต้องยึดหลักการอบรมเลี้ยงดู ควบคู่กับการให้การศึกษา โดยคำนึงถึงความสนใจและความต้องการของเด็กทุกคน ทั้งเด็กปกติ เด็กที่มีความสามารถพิเศษ และเด็กที่มีความบกพร่องทางร่างกาย อารมณ์ จิตใจ สังคม สติปัญญาและลักษณะนิสัย อย่างสมดุล โดยจัดกิจกรรมที่หลากหลาย บูรณาการผ่านการเล่นและกิจกรรมที่เป็นประสบการณ์ตรง ผ่านประสาทสัมผัสทั้งห้าเหมาะสมกับวัย และความแตกต่างระหว่างบุคคลด้วยปฏิสัมพันธ์ที่ระหว่างเด็กกับพ่อแม่ เด็กกับผู้เลี้ยง หรือบุคลากรที่ที่มีความรู้ความสามารถในการอบรมเลี้ยงดู และการให้เด็กแต่ละคนได้มีโอกาสในการพัฒนาตนเอง ตามลำดับของพัฒนาการสูงสุดตามศักยภาพและนำไปใช้ในชีวิตรประจำวันได้อย่างมีความสุข เป็นคนดี และคนเก่งของสังคมสอดคล้องกับธรรมชาติ สิ่งแวดล้อม ขนบธรรมเนียมประเพณี วัฒนธรรม ความเชื่อทางศาสนา สภาพเศรษฐกิจ สังคม โดยความร่วมมือจากบุคคล ครอบครัว ชุมชน องค์กรปกครองส่วนท้องถิ่น องค์กรเอกชน

5. แนวคิดการกระจายอำนาจเกี่ยวกับการบริหารจัดการการศึกษา

ปัจจุบันแนวคิดของการกระจายอำนาจในการบริหารงานของรัฐบาลกลางมุ่งเน้นการกระจายอำนาจไปยังท้องถิ่นเป็นผู้ดำเนินการมากขึ้น ส่วนกลางเพียงกำหนดนโยบายในภาพรวมเป็นสำคัญรวมทั้งแนวความคิดเกี่ยวกับการกระจายอำนาจในการจัดการศึกษาของชาติ ทั้งนี้ ตามรัฐธรรมนูญแห่งราชอาณาจักรไทย พุทธศักราช 2550 (2550 : 258) ประเด็นที่เกี่ยวข้องกับท้องถิ่น ดังนี้ มาตรา 289บัญญัติไว้ว่า องค์กรปกครองส่วนท้องถิ่นย่อมมีอำนาจหน้าที่บำรุงรักษาศิลปะ จารีตประเพณี ภูมิปัญญาท้องถิ่น และวัฒนธรรมอันดีของท้องถิ่น องค์กรปกครองส่วนท้องถิ่นย่อมมีสิทธิที่จะจัดการศึกษาอบรม และการฝึกอาชีพตามความเหมาะสมและความต้องการภายในท้องถิ่นนั้น และเข้าไปมีส่วนร่วมในการจัดการศึกษาอบรมของรัฐ โดยคำนึงถึงความสอดคล้องกับมาตรฐานและระบบการศึกษาของชาติ การจัดการศึกษาอบรมภายในท้องถิ่นองค์กรปกครองส่วนท้องถิ่นต้องคำนึงถึงการบำรุงรักษาศิลปะ จารีตประเพณี ภูมิปัญญาท้องถิ่น และวัฒนธรรมอันดีของท้องถิ่นด้วย และตามพระราชบัญญัติการศึกษาแห่งชาติ พ.ศ. 2542 (2542 : 2 - 22)

สรุปได้ การกระจายอำนาจในการบริหารงานของรัฐบาลกลางมุ่งเน้นการกระจายอำนาจไปยังท้องถิ่นเป็นผู้ดำเนินการ องค์กรปกครองส่วนท้องถิ่นย่อมมีสิทธิที่จะจัดการศึกษาอบรม และการฝึกอาชีพตามความเหมาะสมและความต้องการภายในท้องถิ่นนั้น และเข้าไปมีส่วนร่วมในการจัดการศึกษาอบรมของรัฐ โดยคำนึงถึงความสอดคล้องกับมาตรฐานและระบบการศึกษาของชาติ

6. แนวนโยบายการจัดการศึกษาในองค์กรปกครองส่วนท้องถิ่นระยะ 15 ปี (พ.ศ. 2545- 2559)

แนวนโยบายการจัดการศึกษาในองค์กรปกครองส่วนท้องถิ่น ระยะ 15 ปี (พ.ศ.2545 – 2559 : 6) ได้กำหนดให้มีวัตถุประสงค์หนึ่งคือ พัฒนาคอนอย่างรอบด้าน และสมดุล เพื่อเป็นฐานหลักของการพัฒนา โดยมีแนวนโยบายเพื่อการดำเนินการ คือการพัฒนาคนตั้งแต่แรกเกิดจนตลอดชีวิต ให้มีโอกาสได้เข้าถึงการเรียนรู้ โดยตั้งเป้าหมายให้เด็กปฐมวัยอายุ 0 – 5 ปี ทุกคนต้องได้รับการพัฒนา และเตรียมความพร้อมทุกด้านก่อนเข้าสู่ระบบการศึกษา พร้อมทั้งได้วางกรอบการดำเนินงานการพัฒนา และเตรียมความพร้อมเด็กปฐมวัยไว้ ดังนี้

6.1. ส่งเสริมและสนับสนุนการพัฒนา และการเตรียมความพร้อมของเด็กปฐมวัย ในรูปแบบที่หลากหลาย โดยเฉพาะอย่างยิ่ง การให้ความรู้ในการเลี้ยงดูลูกแก่พ่อแม่ ผู้ปกครอง รวมทั้งผู้ที่เตรียมตัวเป็นพ่อแม่

6.2. ส่งเสริมและสนับสนุนการศึกษาปฐมวัยให้มีคุณภาพ ครอบคลุมกลุ่มเป้าหมาย เพื่อพัฒนารากฐานพัฒนาการของทุกชีวิตอย่างเหมาะสม โดยนโยบายเสริมสร้างสังคมเข้มแข็ง ด้านครอบครัว เด็ก เยาวชน สตรี และผู้สูงอายุ กำหนดดังนี้

6.2.1 จัดตั้งศูนย์พัฒนาครอบครัวในชุมชน บริการต่างๆ ทั้งทางด้านสุขภาพการวางแผนและแก้ไขปัญหาครอบครัว

6.2.2 สนับสนุนให้มีศูนย์เลี้ยงเด็กก่อนวัยเรียน ที่มีคุณภาพ และได้มาตรฐานในชุมชนและสถานประกอบกับนโยบายด้านการศึกษาที่เน้นคุณภาพ ประสิทธิภาพ และความเที่ยงธรรมในการบริหารการจัดการศึกษาทุกประเภท ทุกระดับ ตั้งแต่ระดับปฐมวัย ถึงอุดมศึกษา นอกจากนี้รัฐจะต้องเป็นผู้ที่มีบทบาทโดยตรง หรือมีส่วนร่วมในการส่งเสริมสนับสนุนให้บุคคล ครอบคลุม ชุมชน องค์กรชุมชน องค์กรเอกชน องค์กรวิชาชีพ สถาบันศาสนา สถานประกอบการ และสถาบันสังคมอื่น มีส่วนในการพัฒนาเด็กปฐมวัยให้ทั่วถึงและได้มาตรฐานเท่าเทียมกัน ดังกล่าวไว้ในรัฐธรรมนูญแห่งราชอาณาจักรไทย ซึ่งกำหนดบทบัญญัติที่เกี่ยวข้องกับองค์กรปกครองส่วนท้องถิ่นและการจัดการศึกษา ดังนี้

6.2.3 วิสัยทัศน์ จัดการศึกษาเพื่อพัฒนาคุณภาพและศักยภาพคนในท้องถิ่นให้มีคุณลักษณะที่สามารถบูรณาการวิถีชีวิตให้สอดคล้องกับสภาพและความต้องการของสังคมและประเทศชาติ ตามหลักแห่งการปกครองตนเองตามเจตนารมณ์ของประชาชนในท้องถิ่นการมีวิสัยทัศน์ด้านการศึกษา คือ “การศึกษาสร้างความสุข มุ่งคุณภาพ รักษาศิลปวัฒนธรรม นำเทคโนโลยี มีภูมิทัศน์สวยงาม โดยมีนโยบายการจัดการศึกษา ดังนี้

1) นโยบายด้านความเสมอภาคของโอกาสทางการศึกษาขั้นพื้นฐาน เร่งรัดจัดการศึกษาให้บุคคลมีสิทธิและโอกาสเสมอกันในการเข้ารับการศึกษาขั้นพื้นฐานไม่

น้อยกว่าสิบสองปีให้ได้อย่างทั่วถึงและมีคุณภาพโดยไม่เก็บค่าใช้จ่าย ส่งเสริมสนับสนุนให้บุคคล ครอบครัว ชุมชน องค์กรชุมชน เอกชน องค์กรวิชาชีพ สถาบันศาสนา สถานประกอบการ และสถาบันสังคมอื่นในท้องถิ่น มีสิทธิและมีส่วนร่วมในการจัดการศึกษาขั้นพื้นฐาน

2) นโยบายด้านการจัดการศึกษาปฐมวัย โดยจัดการศึกษาให้เด็กปฐมวัยได้เข้ารับบริการทางการศึกษาอย่างทั่วถึง และมีคุณภาพส่งเสริมสนับสนุนให้บุคคล ครอบครัว ชุมชน องค์กร ชุมชน เอกชน องค์กรเอกชน

สรุปได้ว่า แนวนโยบายการจัดการศึกษาในองค์กรปกครองส่วนท้องถิ่น ระยะ 15 ปี (พ.ศ. 2545 – 2559 : 6) นั้นได้กำหนดวัตถุประสงค์ไว้ประการหนึ่งคือ พัฒนาคนอย่างรอบด้าน และสมดุล เพื่อเป็นฐานหลักของการพัฒนา โดยมีแนวนโยบายเพื่อการดำเนินการ คือการพัฒนาคนตั้งแต่แรกเกิดจนตลอดชีวิต ให้มีโอกาสได้เข้าถึงการเรียนรู้ โดยตั้งเป้าหมายให้เด็กปฐมวัยอายุ 0 – 5 ปี ทุกคนต้องได้รับการพัฒนา และเตรียมความพร้อมทุกด้านก่อนเข้าสู่วัยระบบการศึกษา โดยให้เป็นไปตามศักยภาพของแต่ละพื้นที่

7. ภารกิจจัดการศึกษาท้องถิ่น

7.1 การจัดการศึกษาปฐมวัย เป็นการจัดการศึกษาที่มุ่งพัฒนาความพร้อมแก่เด็ก ตั้งแต่แรกเกิดถึงก่อนการศึกษาขั้นพื้นฐาน เพื่อให้เด็กปฐมวัยได้รับการพัฒนาทั้งทางร่างกาย จิตใจ อารมณ์ สังคมและสติปัญญา ตามตามศักยภาพ และมีความพร้อมในการเข้ารับการศึกษา ในระดับการศึกษาขั้นพื้นฐาน

7.2 การจัดการศึกษาขั้นพื้นฐาน เป็นการจัดการศึกษาที่มุ่งเน้นพัฒนา และวางรากฐานชีวิตการเตรียมความพร้อมของเด็กทั้งทางร่างกาย จิตใจ สติปัญญา บุคลิกภาพและสังคม ให้ผู้เรียนได้พัฒนาคุณลักษณะที่พึงประสงค์ ด้านคุณธรรม จริยธรรม ความรู้ความสามารถขั้นพื้นฐาน รวมทั้งให้สามารถค้นพบความต้องการ ความสนใจ ความถนัด ของตนเองด้านวิชาการ วิชาชีพ ความสามารถในการประกอบกรงานอาชีพ และทักษะทางสังคมโดยให้ผู้เรียนมีความรู้คู่คุณธรรมและมีความสำนึกในความเป็นไทย

7.3 การจัดบริการให้ความรู้ด้านอาชีพ เป็นการจัดบริการและหรือส่งเสริม สนับสนุนพัฒนา ความรู้ทักษะในการประกอบอาชีพแก่ประชาชน รวมทั้งการรวมกลุ่ม ผู้ประกอบการอาชีพเพื่อเสริมสร้างความเข้มแข็งของชุมชน

7.4 การจัดการส่งเสริมกีฬา นันทนาการและกิจกรรมเด็กเยาวชน เป็นการส่งเสริม สนับสนุนการดำเนินงานด้านการศึกษา นันทนาการ กิจกรรมเด็กและเยาวชน แก่เด็กและเยาวชน ประชาชนทั่วไปอย่างหลากหลาย

7.5 การดำเนินงานด้านการศาสนา ศิลปวัฒนธรรม จารีตประเพณี และภูมิปัญญาท้องถิ่นเป็นการดำเนินงานด้านกิจกรรมส่งเสริม สนับสนุน อนุรักษ์ ศาสนา ศิลปวัฒนธรรม จารีตประเพณี ภูมิปัญญาท้องถิ่น โดยเฉพาะกิจกรรมที่เน้นเอกลักษณ์ความเป็นไทยและท้องถิ่น สรุปได้ว่า ภารกิจจัดการศึกษาท้องถิ่นนั้นองค์กรปกครองส่วนท้องถิ่นสามารถจัดการศึกษาได้ทุกระบบและทุกรูปแบบตามความต้องการของแต่ละท้องถิ่น อาทิเช่น การจัดการศึกษาปฐมวัย การจัดการศึกษาขั้นพื้นฐาน การจัดบริการให้ความรู้ด้านอาชีพ การจัดการส่งเสริมกีฬา

นันทนาการและกิจกรรมเด็กเยาวชน การดำเนินงานด้านการศาสนา ศิลปวัฒนธรรม จารีต ประเพณี และภูมิปัญญาท้องถิ่น

8. วัตถุประสงค์การจัดการศึกษาท้องถิ่น

8.1 เพื่อให้เด็กปฐมวัยได้รับการส่งเสริมพัฒนาการและเตรียมความพร้อมทาง ร่างกาย จิตใจ อารมณ์ สังคม สติปัญญา ให้มีความพร้อมที่จะเข้ารับการศึกษาขั้นพื้นฐาน

8.2 เพื่อให้เด็กที่มีอายุอยู่ในเกณฑ์การศึกษาขั้นพื้นฐานทุกคนในเขตความ รับผิดชอบขององค์กรปกครองส่วนท้องถิ่น ได้รับการบริการการศึกษาขั้นพื้นฐานครบตาม หลักสูตรอย่างเสมอภาคและเท่าเทียมกัน

8.3 เพื่อพัฒนาการดำเนินการจัดการศึกษาขั้นพื้นฐานขององค์กรปกครองส่วน ท้องถิ่นให้มีคุณภาพ ประสิทธิภาพ บรรลุเป้าหมาย วัตถุประสงค์ เป็นไปตามมาตรฐานที่รัฐ กำหนด และตรงตามความต้องการของประชาชนในท้องถิ่น โดยมุ่งพัฒนาให้เกิดความสมดุลทั้ง ทางด้านปัญญา จิตใจ ร่างกาย สังคม ระดับความคิด ค่านิยม และพฤติกรรม ซึ่งเน้นวิธีการจัด กระบวนการเรียนรู้ที่มีความหลากหลายและให้ผู้เรียนเป็นสำคัญ

8.4 เพื่อให้การจัดการศึกษาของท้องถิ่น ดำเนินการตามความต้องการและค่านึงถึง การมีส่วนร่วมการสนับสนุนของบุคคล ครอบครัว ชุมชน เอกชน องค์กรชุมชน องค์กรเอกชน องค์กรวิชาชีพสถาบันศาสนา สถานประกอบการ และประชาชนในท้องถิ่น ในการจัดการศึกษา ทุกระดับตามศักยภาพและความสามารถของท้องถิ่น

8.5 เพื่อส่งเสริมให้เด็กเยาวชนและประชาชนในท้องถิ่นได้ออกกำลังกายและฝึกฝน กิจาร่วมกิจกรรมนันทนาการและกิจกรรมพัฒนาเยาวชน เพื่อพัฒนาให้เป็นคนที่มีคุณภาพ ทั้ง ด้านร่างกาย สติปัญญา จิตใจ และสังคม โดยมีความตระหนักในคุณค่าของการกีฬา นันทนาการ และปรับเปลี่ยนพฤติกรรม เยาวชน ไปในแนวทางที่ถูกต้อง ใช้เวลาว่างให้เกิดประโยชน์

8.6 เพื่อให้ความรู้ความเข้าใจแก่ประชาชนในการสร้างและพัฒนาอาชีพเพื่อ คุณภาพชีวิตโดยเฉพาะในกลุ่มผู้ขาดโอกาส ผู้ด้อยโอกาส ผู้พิการทุพพลภาพ ซึ่งเป็นการส่งเสริม สนับสนุนการประกอบอาชีพให้มีงานทำไม่เป็นภาระแก่สังคม

8.7 เพื่อบำรุงการศาสนาและอนุรักษ์ บำรุงศิลปวัฒนธรรม จารีตประเพณี และภูมิ ปัญญาท้องถิ่น มีความภาคภูมิใจในเอกลักษณ์ความเป็นไทย

สรุปได้ว่า การดำเนินงานจัดการศึกษาศูนย์พัฒนาเด็กเล็ก หมายถึง การจัดการศึกษา ทั้งในและนอกระบบโรงเรียนและการศึกษาตามอัธยาศัย ที่มุ่งหวังให้เด็กทุกคนได้รับพัฒนาการ ทางด้านร่างกาย จิตใจ อารมณ์ สังคม และสติปัญญา มีคุณธรรมจริยธรรม และเติบโตตาม ศักยภาพเหมาะสมตามวัย

9. นโยบายด้านการลงทุนเพื่อการศึกษาขององค์กรปกครองส่วนท้องถิ่น

มีแนวนโยบายการระดมทรัพยากรและการลงทุนเพื่อการศึกษาให้เกิด ประสิทธิภาพและประสิทธิผล ทั้งด้านงบประมาณ การเงิน ทรัพย์สิน ในประเทศจากรัฐ บุคคล องค์กรเอกชนองค์กรวิชาชีพ สถาบันศาสนา สถานประกอบการ สถาบันสังคมอื่น และ ต่างประเทศ มาใช้จัดการศึกษาและจัดสรรงบประมาณให้กับการศึกษาในฐานะที่ความสำคัญ

สูงสุดต่อการพัฒนาที่ยั่งยืนโดยมีมาตรการสำคัญ ดังนี้ (สำนักงานบริหารการศึกษาท้องถิ่น กระทรวงมหาดไทย, 2544 : 17 - 18)

9.1 จัดสรรงบประมาณและทรัพยากรทางการศึกษาอื่นเป็นพิเศษให้เหมาะสม และสอดคล้องกับความจำเป็นในการจัดการศึกษาสำหรับผู้เรียนที่มีความต้องการพิเศษแต่ละกลุ่ม โดยคำนึงถึงความเสมอภาคในโอกาสทางการศึกษาและความเป็นธรรม

9.2 สนับสนุนงบประมาณเป็นค่าใช้จ่ายในการดำเนินการและงบลงทุนให้ สถานศึกษาตามนโยบายแผนพัฒนาการศึกษาแห่งชาติ และภารกิจของสถานศึกษา โดยให้มี อิสระในการบริหารงบประมาณและทรัพยากรทางการศึกษา ทั้งนี้ให้คำนึงถึงคุณภาพและความ เสมอภาคในโอกาส

9.3 สนับสนุนเงินอุดหนุนการศึกษาที่จัดโดยบุคคล ครอบครัว ชุมชน องค์กร ชุมชนเอกชน องค์กรเอกชน องค์กรวิชาชีพ สถาบันศาสนา สถานประกอบการ และสถาบันสังคม อื่น ตามความเหมาะสมและความจำเป็น

9.4 สนับสนุนเงินอุดหนุนทั่วไปเป็นค่าใช้จ่ายรายบุคคลที่เหมาะสมแก่ผู้เรียน การศึกษาภาคบังคับ และการศึกษาขั้นพื้นฐานที่จัดโดยรัฐให้เท่าเทียมกัน

9.5 จัดสรรทุนการศึกษาในรูปของกองทุนกั๊ยมให้แก่ผู้เรียนที่มาจากครอบครัวที่ มีรายได้น้อย ตามความเหมาะสมและความจำเป็น

9.6 จัดตั้งกองทุนเพื่อพัฒนาการศึกษาในท้องถิ่น

9.7 จัดสรรงบประมาณและจัดตั้งกองทุนพัฒนาครู คณาจารย์ และบุคลากร ทางการศึกษา

9.8 ให้มีระบบการตรวจสอบติดตามและประเมินประสิทธิภาพและประสิทธิผล การจ่ายงบประมาณการจัดการศึกษาให้สอดคล้องกับหลักการศึกษา แนวทางการศึกษาและ คุณภาพมาตรฐานการศึกษา โดยหน่วยงานภายในขององค์กรปกครองส่วนท้องถิ่น หรือหน่วยงาน อื่นที่มีหน้าที่ตรวจสอบภายนอก

9.9 ให้ระดมทรัพยากรเพื่อการศึกษา โดยอาจจัดเก็บภาษีเพื่อการศึกษาได้ตาม ความเหมาะสม ทั้งนี้ ให้เป็นไปตามกฎหมายกำหนด

9.10 สนับสนุนบุคคล ครอบครัว ชุมชน องค์กรชุมชน เอกชน องค์กรเอกชน องค์กรวิชาชีพ สถาบันศาสนา สถานประกอบการ และสถาบันสังคมอื่น ระดมทรัพยากรเพื่อ การศึกษา โดยเป็นผู้จัดและมีส่วนร่วมในการจัดการศึกษา บริจาคทรัพย์สินและทรัพยากรอื่น ให้ สถานศึกษาสามารถและมีส่วนร่วมรับภาระค่าใช้จ่ายทางการศึกษา ตามความเหมาะสมและความ จำเป็น

9.11 ส่งเสริมและให้แรงจูงใจในการระดมทรัพยากรต่าง ๆ โดยการสนับสนุน การอุดหนุน และใช้มาตรการลดหย่อน หรือยกเว้นภาษีตามความเหมาะสมและความจำเป็น ทั้งนี้ ให้เป็นไปตามที่กฎหมายกำหนด

สรุปได้ว่า จากการบริหารงบประมาณขององค์กรปกครองส่วนท้องถิ่น ผู้วิจัยได้นำมาอธิบายเพื่อให้เกิดความรู้ ความเข้าใจถึงแนวนโยบายการระดมทรัพยากร และการลงทุนเพื่อการศึกษาให้เกิดประสิทธิภาพและประสิทธิผล ซึ่งเงินงบประมาณเป็นปัจจัยสำคัญอย่างหนึ่งในการดำเนินกิจกรรมต่าง ๆ หรือการปฏิบัติงานต่าง ๆ ให้สำเร็จลุล่วงตามวัตถุประสงค์ที่วางไว้ใน การดำเนินงานจัดการศึกษา

มาตรฐานการดำเนินงานศูนย์พัฒนาเด็กเล็กขององค์กรปกครองส่วนท้องถิ่น กรมส่งเสริมการปกครองส่วนท้องถิ่น พ.ศ. 2553

กรมส่งเสริมการปกครองส่วนท้องถิ่น (2553 : 4-58) ได้กล่าวไว้ดังนี้

การปรับปรุงเนื้อหาหลักเกณฑ์ หรือ หนังสือสั่งการต่าง ๆ ให้เป็นปัจจุบัน เพื่อเป็นแนวทางให้องค์กรปกครองส่วนท้องถิ่นถือ ปฏิบัติในการดำเนินงานศูนย์พัฒนาเด็กเล็ก ให้มีมาตรฐานและมีคุณภาพเป็นไปในแนวทางเดียวกัน สอดคล้องกับนวัตกรรมต่าง ๆ ที่เปลี่ยนแปลงไป จึงได้ดำเนินการ ปรับปรุงมาตรฐานการดำเนินงานศูนย์พัฒนาเด็กเล็ก ขององค์กรปกครองส่วนท้องถิ่น โดยแบ่งมาตรฐาน ออกเป็น 6 ด้าน ดังนี้

1. มาตรฐานด้านการบริหารจัดการศูนย์พัฒนาเด็กเล็ก
2. มาตรฐานด้านบุคลากร
3. มาตรฐานด้านอาคาร สถานที่ สิ่งแวดล้อมและความปลอดภัย
4. มาตรฐานด้านวิชาการ และกิจกรรมตามหลักสูตร
5. มาตรฐานด้านการมีส่วนร่วม และการสนับสนุนจากทุกภาคส่วน
6. มาตรฐานด้านส่งเสริมเครือข่ายการพัฒนาเด็กปฐมวัย

1. มาตรฐานด้านการบริหารจัดการศูนย์พัฒนาเด็กเล็ก

กรมส่งเสริมการปกครองส่วนท้องถิ่น (2553 : 12) กล่าวเกี่ยวกับการบริหารจัดการศูนย์เด็กเล็กไว้ดังนี้

- 1.1 ศูนย์พัฒนาเด็กเล็กขององค์กรปกครองส่วนท้องถิ่น มี 2 ประเภท ดังนี้

- 1.1.1 ศูนย์พัฒนาเด็กเล็กที่องค์กรปกครองส่วนท้องถิ่นจัดตั้งเอง

- 1.1.2 ศูนย์พัฒนาเด็กเล็กที่องค์กรปกครองส่วนท้องถิ่นรับถ่ายโอนตาม

พระราชบัญญัติ กำหนดแผนและขั้นตอนการกระจายอำนาจให้แก่องค์กรปกครองส่วนท้องถิ่น พ.ศ. 2542 โดยรับถ่ายโอนจากส่วนราชการต่าง ๆ ได้แก่ กรมการพัฒนาชุมชน สำนักงาน การประถมศึกษาแห่งชาติ และกรมการศาสนา

- 1.2 การบริหารจัดการ

1.2.1 ศูนย์พัฒนาเด็กเล็กที่องค์กรปกครองส่วนท้องถิ่นจัดตั้งเองและศูนย์พัฒนาเด็กเล็กที่ องค์กรปกครองส่วนท้องถิ่นรับถ่ายโอนจากกรมการพัฒนาชุมชนและสำนักงาน การ ประถมศึกษาแห่งชาติ ให้ปฏิบัติตามมาตรฐานการดำเนินงานศูนย์พัฒนาเด็กเล็กของ องค์กร ปกครองส่วนท้องถิ่น

1.2.2 ศูนย์พัฒนาเด็กเล็กที่องค์กรปกครองส่วนท้องถิ่นรับถ่ายโอนจากกรมการศาสนา ให้ปฏิบัติตามแนวทางปฏิบัติในการบริหารจัดการศูนย์อบรมเด็กก่อนระดับประถมศึกษา ในศาสนสถาน ตามหนังสือคณะกรรมการการกระจายอำนาจให้แก่องค์กร ปกครองส่วนท้องถิ่น ที่ นร 0107/ว 20522 ลงวันที่ 4 ธันวาคม 2551 ดังนี้

- 1) กรณีที่ศูนย์พัฒนาเด็กเล็กได้เลือกรูปแบบการบริหารจัดการแบบที่ 1 ที่มอบให้องค์กรปกครองส่วนท้องถิ่นเป็นผู้บริหารจัดการศูนย์ทั้งหมด ให้องค์กร ปกครองส่วนท้องถิ่นปฏิบัติตามมาตรฐานการดำเนินงานศูนย์พัฒนาเด็กเล็กของ องค์กรปกครองส่วนท้องถิ่น
- 2) กรณีที่ศูนย์พัฒนาเด็กเล็กเลือกรูปแบบการบริหารจัดการแบบที่ 2 และ 3 ให้เป็นไปตามที่สำนักงานคณะกรรมการการกระจายอำนาจให้แก่องค์กร ปกครองส่วนท้องถิ่น และกรมส่งเสริมการปกครองท้องถิ่นกำหนด ทั้งในด้านการ บริหารงาน บุคลากร งบประมาณ และวิชาการ

1.3 การย้าย/รวมศูนย์พัฒนาเด็กเล็ก

1.3.1 จัดเวทีประชาคม เพื่อสำรวจความต้องการของชุมชน

1.3.2 ให้คณะกรรมการบริหารศูนย์พัฒนาเด็กเล็กนำเรื่องเสนอต่อหน่วยงานต้นสังกัดเสนอ ขอความเห็นชอบจากสภาท้องถิ่น

1.3.3 จัดทำแผนการย้าย/รวมศูนย์พัฒนาเด็กเล็ก

1.3.4 จัดทำประกาศย้าย/รวมศูนย์พัฒนาเด็กเล็ก

1.3.5 รายงานการย้าย/รวมศูนย์พัฒนาเด็กเล็กให้กรมส่งเสริมการปกครอง

ท้องถิ่นทราบ

1.4 การยุบเลิกศูนย์พัฒนาเด็กเล็ก

ให้คณะกรรมการบริหารศูนย์พัฒนาเด็กเล็กศึกษาวิเคราะห์เหตุผลความจำเป็นในการยุบ เลิกศูนย์พัฒนาเด็กเล็ก และเสนอองค์กรปกครองส่วนท้องถิ่นต้นสังกัดเพื่อดำเนินการตามขั้นตอนต่อไปนี้

1.4.1 จัดเวทีประชาคม เพื่อสำรวจความต้องการของชุมชน

1.4.2 นำผลการประชาคมพิจารณาเสนอผู้บริหารองค์กรปกครองส่วนท้องถิ่น เพื่อเสนอขอความเห็นชอบจากสภาท้องถิ่น

1.4.3 จัดทำประกาศยุบเลิกศูนย์พัฒนาเด็กเล็กโดยให้มีผลเมื่อสิ้นสุดภาคเรียน

1.4.4 รายงานการยุบเลิกศูนย์พัฒนาเด็กเล็กให้กรมส่งเสริมการปกครองส่วน

ท้องถิ่นทราบ

1.5 การให้บริการ การอบรมเลี้ยงดู การจัดประสบการณ์และส่งเสริมพัฒนาการ

เรียนรู้ศูนย์พัฒนาเด็กเล็กเป็นสถานศึกษาที่ให้การอบรมเลี้ยงดูจัดประสบการณ์และส่งเสริมพัฒนาการเรียนรู้ให้เด็กเล็กได้รับการพัฒนา ทั้งด้านร่างกาย อารมณ์-จิตใจ สังคม และสติปัญญาที่เหมาะสม ตามวัยตามศักยภาพของเด็กแต่ละคน ดังนั้น ระยะเวลาการจัดการเรียนรู้และแนวทางการจัดการเรียนรู้ของ ศูนย์พัฒนาเด็กเล็กจึงต้องดำเนินการอย่างต่อเนื่องและเหมาะสม เพื่อให้เด็กเล็กได้รับการศึกษาและพัฒนา เป็นไปตามวัยแต่ละช่วงอายุ สอดคล้องกับสังคม

วัฒนธรรม ภูมิปัญญาท้องถิ่น และหลักสูตรการศึกษา ปฐมวัย ให้เด็กเล็กพร้อมที่จะเข้ารับการศึกษาในระดับที่สูงขึ้นต่อไป ดังนี้

1.5.1 ระยะเวลาเรียนรู้ในรอบปี การศึกษา เริ่มต้นปี การศึกษาในวันที่ 16 พฤษภาคม และ สิ้นปีการศึกษาในวันที่ 15 พฤษภาคม ของปีถัดไป โดยให้ศูนย์พัฒนาเด็กเล็ก เปิดภาคเรียนรวมกันแล้วไม่ น้อยกว่า 230 วัน และปิดภาคเรียนตามปกติในรอบปีการศึกษา ดังนี้

1) ภาคเรียนที่ 1 วันเปิดภาคเรียน วันที่ 16 พฤษภาคม วันปิดภาคเรียนวันที่ 11 ตุลาคม

2) ภาคเรียนที่ 2 วันเปิดภาคเรียน วันที่ 1 พฤศจิกายน วันปิดภาคเรียนวันที่ 1 เมษายน ของปีถัดไป

หมายเหตุ - หากวันเปิดภาคเรียนตรงกับวันหยุดราชการให้เปิดเรียนในวันทำการถัดไป กรณีศูนย์พัฒนาเด็กเล็กใดประสงค์จะเปิดและปิดภาคเรียนแตกต่างไปจากที่กำหนดไว้ตาม ข้อ

1.5.2 สามารถดำเนินการได้ตามความต้องการของชุมชนและความพร้อมขององค์กรปกครองส่วน ท้องถิ่น นั้น

การกำหนดระยะเวลาเรียนรู้ การเปิดและปิดภาคเรียนให้องค์กรปกครองส่วนท้องถิ่นจัดทำ เป็นประกาศ

1.5.3 การให้บริการส่งเสริมสนับสนุนเด็กเล็ก ได้แก่

- 1) อาหารกลางวัน
- 2) อาหารว่าง
- 3) เครื่องนอน
- 4) อาหารเสริม (นม)
- 5) วัสดุ สื่อ อุปกรณ์การศึกษา และวัสดุครุภัณฑ์
- 6) การตรวจสุขภาพเด็กเล็กประจำปี โดยบุคลากรทางการแพทย์และ

สาธารณสุข

7) บริการอื่น ๆ ที่องค์กรปกครองส่วนท้องถิ่นมีความพร้อม เช่น เป็นศูนย์ 3 วัย และหรือศูนย์การเรียนรู้ชุมชน เป็นต้น

1.5.4 การให้บริการอบรมเลี้ยงดู จัดประสบการณ์ และส่งเสริมพัฒนาการเรียนรู้ให้เด็กเล็ก อายุ 2-5 ปี ที่มีภูมิลำเนาอยู่ในเขตองค์กรปกครองส่วนท้องถิ่นนั้น หรือใกล้เคียง ได้ตามศักยภาพขององค์กร ปกครองส่วนท้องถิ่น

1.5.5 จัดประสบการณ์ และส่งเสริมพัฒนาการเรียนรู้ ให้เด็กเล็กมีการพัฒนาการครบทั้ง 4 ด้าน (ด้าน ร่างกาย อารมณ์-จิตใจ สังคม และสติปัญญา) เหมาะสมตามวัย ศักยภาพของเด็กแต่ละคนตาม มาตรฐานการดำเนินงานศูนย์พัฒนาเด็กเล็กขององค์กรปกครองส่วนท้องถิ่น ด้านวิชาการและกิจกรรม ตามหลักสูตร

1.5.6 กรณีจำเป็นต้องใช้ศูนย์พัฒนาเด็กเล็กเพื่อประชุม สัมมนา ฝึกอบรม จัดกิจกรรมเสริม หลักสูตร หรือกิจกรรมอื่นใดที่เป็นประโยชน์ต่อราชการและชุมชน หรือเหตุจำเป็นอื่นที่ไม่อาจเปิดเรียนได้ ตามปกติ ให้ผู้บริหารองค์กรปกครองส่วนท้องถิ่น สั่งปิดศูนย์พัฒนาเด็กเล็กได้ไม่

เกิน 15 วัน หากเป็นเหตุ พิเศษที่เกิดขึ้นจากภัยพิบัติสาธารณะ ให้ผู้บริหารองค์กรปกครองส่วนท้องถิ่น สั่งปิดศูนย์พัฒนาเด็กเล็กได้ ไม่เกิน 30 วัน โดยให้ทำคำสั่งปิดเป็นหนังสือ และต้องกำหนดการเรียนชดเชยให้ครบตามจำนวนวันที่สั่งปิด

1.5.7 ในระหว่างปิดภาคเรียน หรือปิดศูนย์พัฒนาเด็กเล็กตามข้อ 1.4.5 ให้ผู้บริหารองค์กรปกครองส่วนท้องถิ่นมีคำสั่งให้หัวหน้าศูนย์พัฒนาเด็กเล็ก ครูผู้ดูแลเด็ก ผู้ช่วยครูผู้ดูแลเด็ก หรือพนักงานจ้างอื่นในศูนย์พัฒนาเด็กเล็ก มาปฏิบัติงานเกี่ยวกับการเตรียมการด้านวิชาการ หลักสูตร การจัดการเรียนรู้แก่ เด็กเล็ก สื่อ นวัตกรรม วัสดุอุปกรณ์ต่าง ๆ การจัดสภาพแวดล้อม หรือการพัฒนาศูนย์ในด้านต่าง ๆ หรืองาน ด้านการศึกษาปฐมวัยอื่น

1.6 คณะกรรมการศูนย์พัฒนาเด็กเล็ก

ประกอบด้วย บุคคลที่องค์กรปกครองส่วนท้องถิ่นพิจารณาคัดเลือกและแต่งตั้ง โดยกำหนด จำนวนตามความเหมาะสมจากชุมชน และผู้ดำรงตำแหน่ง ดังนี้

1.6.1 ผู้ทรงคุณวุฒิด้านการศึกษา

1.6.2 ผู้นำทางศาสนา

1.6.3 ผู้แทนองค์กรปกครองส่วนท้องถิ่น

1.6.4 ผู้แทนชุมชน

1.6.5 ผู้แทนผู้ประกอบการ

1.6.6 ผู้แทนครูผู้ดูแลเด็ก/ผู้ช่วยครูผู้ดูแลเด็ก

ให้คณะกรรมการพิจารณาเลือกกรรมการ 1 คน เป็นประธาน โดยมีหัวหน้าศูนย์พัฒนา เด็กเล็กเป็นกรรมการและเลขานุการคณะกรรมการโดยตำแหน่ง และให้ผู้บริหารองค์กรปกครองส่วน ท้องถิ่นหรือผู้ที่ได้รับมอบหมายจากผู้บริหารองค์กรปกครองส่วนท้องถิ่น ดำรงตำแหน่งเป็นที่ปรึกษาของ คณะกรรมการมีจำนวนตามความเหมาะสม ให้คณะกรรมการ ศูนย์พัฒนาเด็กเล็กมีอำนาจหน้าที่ดังนี้

1. กำหนดแนวทางการส่งเสริมและสนับสนุนการดำเนินงานของศูนย์พัฒนา เด็กเล็ก ใน ด้านต่าง ๆ ให้ได้คุณภาพและมาตรฐานการดำเนินงานศูนย์พัฒนาเด็กเล็กตาม นโยบายและแผนพัฒนาขององค์กรปกครองส่วนท้องถิ่น

2. เสนอแนะให้ข้อคิดเห็นเกี่ยวกับการดำเนินงาน การพัฒนาคุณภาพศูนย์ พัฒนาเด็กเล็ก แก่ผู้บริหารองค์กรปกครองส่วนท้องถิ่น

3. เสนอแนะให้ข้อคิดเห็นเกี่ยวกับการจัดตั้ง ยุบเลิก หรือย้ายรวมศูนย์ พัฒนาเด็กเล็ก

4. พิจารณาเสนอผู้บริหารองค์กรปกครองส่วนท้องถิ่น เกี่ยวกับการ บริหารงานด้าน บุคลากรในศูนย์พัฒนาเด็กเล็ก

5. พิจารณาเสนอแผนงาน/โครงการและงบประมาณในการส่งเสริมและ พัฒนาศูนย์ฯ ตามหลักวิชาการ และแผนพัฒนาศูนย์พัฒนาเด็กเล็ก

6. ส่งเสริมสนับสนุนให้ผู้ปกครอง ชุมชนและสังคมทุกภาคส่วนมีส่วนร่วมใน การ จัด การศึกษา และพัฒนาศูนย์พัฒนาเด็กเล็ก

7. ส่งเสริมสนับสนุนความร่วมมือการพัฒนาเด็กเล็กของบุคลากรในศูนย์พัฒนาเด็กเล็ก และระหว่างศูนย์พัฒนาเด็กเล็กขององค์กรปกครองส่วนท้องถิ่น

8. ปฏิบัติหน้าที่ตามที่มีกฎหมาย ระเบียบ หรือตามหนังสือกระทรวงมหาดไทย กรม ส่งเสริมการปกครองท้องถิ่น และจังหวัดกำหนด

2. ด้านการบริหารงบประมาณ

องค์กรปกครองส่วนท้องถิ่นบริหารงบประมาณศูนย์พัฒนาเด็กเล็ก ที่ได้รับการอุดหนุนจาก กรมส่งเสริมการปกครองท้องถิ่น จากเงินรายได้ขององค์กรปกครองส่วนท้องถิ่น และเงินรายได้ของศูนย์ พัฒนาเด็กเล็ก ตามแนวทางดังนี้

2.1 งบประมาณที่ได้รับการอุดหนุนจากกรมส่งเสริมการปกครองท้องถิ่น กรมส่งเสริมการปกครองท้องถิ่นจัดสรรเป็นเงินอุดหนุนให้องค์กรปกครองส่วน ท้องถิ่น นำไปใช้จ่าย ดังนี้

2.1.1 ค่าอาหารเสริม (นม)

2.1.2 ค่าอาหารกลางวัน

2.1.3 ค่าตอบแทน และค่าครองชีพของบุคลากร

2.1.4 เงินประกันสังคม ของบุคลากร

2.1.5 ค่าวัสดุการศึกษา

2.1.6 ค่าพาหนะนำส่งเด็กไปสถานพยาบาล

2.1.7 ทุนการศึกษา หลักสูตรครุศาสตรบัณฑิต/ศึกษาศาสตรบัณฑิต สาขาการศึกษา ปฐมวัย ตามโครงการความร่วมมือระหว่างมหาวิทยาลัยราชภัฏสวนดุสิต และกรม ส่งเสริมการปกครองท้องถิ่น

โดยดำเนินการเบิกจ่ายรายการต่าง ๆ ให้เป็นไปตามหลักเกณฑ์การจัดสรร

2.2 งบประมาณเงินรายได้ขององค์กรปกครองส่วนท้องถิ่น

วิธีการจัดหางบประมาณศูนย์พัฒนาเด็กเล็ก ขององค์กรปกครองส่วนท้องถิ่น

2.2.1 จัดทำแผนพัฒนาศูนย์เด็กเล็ก ระยะ 3 ปี เพื่อนำเข้าสู่แผนพัฒนาการศึกษา และ แผนพัฒนาขององค์กรปกครองส่วนท้องถิ่น เสนอขอความเห็นชอบสภาท้องถิ่น

2.2.2 จัดทำแผนปฏิบัติการประจำปีงบประมาณ

2.2.3 จัดทำแผนจัดหาพัสดุรายปี

2.2.4 จัดทำแผนจัดหาพัสดุ

2.2.5 ดำเนินการจัดซื้อจัดจ้างตามระเบียบกระทรวงมหาดไทยว่าด้วยการพัสดุฯ

2.2.6 จัดทำสมุดคุมงบประมาณรายจ่ายในหมวดรายจ่ายต่าง ๆ เพื่อการรายงานและการ ตรวจสอบการใช้จ่ายงบประมาณ

2.3 งบประมาณเงินรายได้ของศูนย์พัฒนาเด็กเล็ก

ดำเนินการตามระเบียบกระทรวงมหาดไทยว่าด้วยหลักเกณฑ์และวิธีการนำเงิน รายได้ของสถานศึกษาไปจัดสรรเป็นค่าใช้จ่ายในการจัดการศึกษาในสถานศึกษา สังกัดองค์กรปกครองส่วนท้องถิ่น พ.ศ. 2551 และหนังสือสั่งการที่เกี่ยวข้อง

2.4 การจัดหาสื่อ หนังสือ วัสดุ อุปกรณ์การเรียน และอื่น ๆ ที่เกี่ยวข้อง วิธีดำเนินการ

2.4.1 แต่งตั้งคณะกรรมการพิจารณาคัดเลือกสื่อ หนังสือ วัสดุ อุปกรณ์การเรียน วัสดุ อุปกรณ์การเรียน วัสดุพัฒนาเด็ก ประกอบด้วย ผู้อำนวยการสำนัก/กอง/หัวหน้าส่วนการศึกษา หรือผู้แทน เป็นประธาน หัวหน้าศูนย์พัฒนาเด็กเล็ก ศึกษาพิเศษ นักวิชาการศึกษา ผู้ทรงคุณวุฒิด้านการศึกษา ผู้ทรงคุณวุฒิด้านสาธารณสุข และผู้แทนผู้ปกครองในจำนวนที่เหมาะสม เป็นกรรมการ

2.4.2 แจกหัวหน้าศูนย์พัฒนาเด็กเล็ก ครูผู้ดูแลเด็ก/ผู้ช่วยครูผู้ดูแลเด็ก สํารวจความต้องการในการใช้สื่อ หนังสือ วัสดุ อุปกรณ์การเรียน และอื่น ๆ ที่เกี่ยวข้องโดยให้คำนึงถึงความปลอดภัย ประโยชน์ ประสิทธิภาพ สอดคล้องกับจิตวิทยาการเรียนรู้ของเด็กเล็กแต่ละวัย

2.4.3 ขออนุมัติจัดซื้อจัดจ้างตามระเบียบกระทรวงมหาดไทยว่าด้วยการพัสดุของ องค์การปกครองส่วนท้องถิ่น

2.4.4 จัดทำทะเบียนควบคุมวัสดุและครุภัณฑ์

2.4.5 ดำเนินการเบิกจ่ายสื่อ หนังสือ วัสดุ อุปกรณ์การเรียน ที่ได้มาให้กับหัวหน้า ศูนย์พัฒนาเด็กเล็ก ครูผู้ดูแลเด็ก/ผู้ช่วยครูผู้ดูแลเด็ก

2.5 การเบิกจ่ายงบประมาณ

ให้องค์กรปกครองส่วนท้องถิ่น/ศูนย์พัฒนาเด็กเล็กถือปฏิบัติตามระเบียบดังต่อไปนี้

2.5.1 ระเบียบกระทรวงมหาดไทยว่าด้วยวิธีการงบประมาณขององค์กรปกครองส่วน ท้องถิ่น พ.ศ.2541 แก้ไขเพิ่มเติม (ฉบับที่ 2 และ 3) พ.ศ. 2543

2.5.2 ระเบียบกระทรวงมหาดไทยว่าด้วยการรับเงิน การเบิกจ่ายเงิน การฝากเงิน การ เก็บรักษาเงิน และการตรวจเงินขององค์กรปกครองส่วนท้องถิ่น พ.ศ. 2547 และที่แก้ไขเพิ่มเติม (ฉบับที่ 2) พ.ศ. 2548

2.5.3 ระเบียบกระทรวงมหาดไทยว่าด้วยหลักเกณฑ์และวิธีการนำเงินรายได้ของ สถานศึกษาไปจัดสรรเป็นค่าใช้จ่ายในการจัดการศึกษาในสถานศึกษาสังกัดองค์กรปกครองส่วนท้องถิ่น พ.ศ. 2551

2.5.4 ระเบียบ หนังสือสั่งการของกระทรวงมหาดไทย กรมส่งเสริมการปกครองส่วนท้องถิ่น และหนังสือสั่งการอื่น ๆ ที่เกี่ยวข้อง

3. การบริหารงานบุคคล

กรณีที่เป็นพนักงานจ้าง

3.1 การสรรหา/เลือกสรร และการปรับสถานภาพ

3.1.1 ให้องค์กรปกครองส่วนท้องถิ่นดำเนินการสรรหาและเลือกสรรบุคคลเพื่อเป็น พนักงานจ้างตามมาตรฐานและหลักเกณฑ์ทั่วไปที่คณะกรรมการกลางพนักงานส่วนท้องถิ่นกำหนด โดยยึด คณะกรรมการดำเนินการสรรหา/เลือกสรร และการปรับสถานภาพประกอบด้วย

- 1) ปลัดองค์กรปกครองส่วนท้องถิ่น หรือผู้ได้รับมอบหมาย เป็นประธาน
- 2) ผู้อำนวยการสำนัก/กอง/ส่วนการศึกษา เป็นกรรมการ
- 3) หัวหน้าสำนักปลัดหรือผู้ที่ได้รับมอบหมาย เป็นกรรมการและเลขานุการ
- 4) ให้นายองค์กรปกครองส่วนท้องถิ่นพิจารณาแต่งตั้งผู้ทรงคุณวุฒิด้าน

การศึกษา ในคณะกรรมการบริหารศูนย์พัฒนาเด็กเล็กร่วมเป็นคณะกรรมการได้ตามความเหมาะสม หนังสือสั่งการที่เกี่ยวข้อง ได้แก่

3.1.2 การกำหนดอัตราบุคลากรในศูนย์พัฒนาเด็กเล็ก

1) ให้ศูนย์พัฒนาเด็กเล็กมีหัวหน้าศูนย์พัฒนาเด็กเล็ก 1 อัตรา มีอัตราครูผู้ดูแลเด็ก เป็นไปตามสัดส่วน (ครู:นักเรียน) 1:20 หากมีเศษตั้งแต่ 10 คน ขึ้นไป ให้เพิ่มครูผู้ดูแลเด็กได้อีก 1 คน โดย จัดการศึกษาห้องละ 20 คน

2) สำหรับอัตราผู้ช่วยครูผู้ดูแลเด็ก และตำแหน่งอื่น องค์กรปกครองส่วนท้องถิ่น พิจารณากำหนดให้มีได้ตามจำนวนที่เหมาะสมและสอดคล้องกับฐานะการคลังขององค์กรปกครองส่วน ท้องถิ่น

3.1.3 การปรับสภาพพนักงานจ้างทั่วไปตำแหน่งผู้ช่วยครูผู้ดูแลเด็ก และครูผู้ดูแลเด็ก เป็น พนักงานจ้างตามภารกิจ ให้ถือปฏิบัติตามหนังสือกรมส่งเสริมการปกครองท้องถิ่น ด่วนที่สุด ที่ มท 0893.4/ ว 80 ลงวันที่ 10 มกราคม 2550 และหนังสือกรมส่งเสริมการปกครองท้องถิ่น ที่ มท 0893.4/ว 846 ลงวันที่ 22 เมษายน 2551

3.2 การคัดเลือกหัวหน้าศูนย์พัฒนาเด็กเล็ก

ให้ดำเนินการตามหนังสือกรมส่งเสริมการปกครองท้องถิ่น ที่ มท 0893.4/ว61 ลง วันที่ 10 มกราคม 2551 หนังสือกรมส่งเสริมการปกครองท้องถิ่น ด่วนมาก ที่ มท 0893.4/ว 476 ลงวันที่ 3 มีนาคม 2551 และหนังสือกรมส่งเสริมการปกครองท้องถิ่น ที่ มท 0893.4/1612 ลงวันที่ 18 สิงหาคม 2552 และหนังสือสั่งการอื่น ๆ ที่เกี่ยวข้อง

3.3 การกำหนดค่าตอบแทน สิทธิ สวัสดิการ

ให้องค์กรปกครองส่วนท้องถิ่นกำหนดค่าตอบแทน สิทธิ และสวัสดิการของหัวหน้าศูนย์พัฒนาเด็กเล็ก ครูผู้ดูแลเด็ก และผู้ช่วยครูผู้ดูแลเด็ก ให้เป็นไปตามประกาศคณะกรรมการกลาง พนักงานท้องถิ่น หนังสือกระทรวงมหาดไทย กรมส่งเสริมการปกครองท้องถิ่น และหนังสือสั่งการอื่น ๆ ที่ เกี่ยวข้อง

3.4 การประเมินผลการปฏิบัติงาน

การประเมินผลการปฏิบัติงานของหัวหน้าศูนย์พัฒนาเด็กเล็ก ครูผู้ดูแลเด็ก และผู้ช่วยครูผู้ดูแลเด็ก เพื่อนำผลการประเมินไปใช้เป็นข้อมูลประกอบการพิจารณาในเรื่องการเลื่อนค่าตอบแทน การต่อสัญญาจ้าง และอื่น ๆ ให้เป็นไปตามประกาศคณะกรรมการกลางพนักงานส่วนท้องถิ่น เรื่องมาตรฐานทั่วไปเกี่ยวกับพนักงานจ้าง หนังสือกระทรวงมหาดไทย กรมส่งเสริมการปกครองท้องถิ่น และหนังสือสั่งการอื่น ๆ ที่เกี่ยวข้อง

กรณีที่จะต่อสัญญาจ้างของหัวหน้าศูนย์พัฒนาเด็กเล็ก ครูผู้ดูแลเด็ก และผู้ช่วยครูผู้ดูแลเด็ก ให้องค์กรปกครองส่วนท้องถิ่นพิจารณาจากผู้ดำรงตำแหน่งคนเดิมเป็นลำดับแรก กล่าวคือ

เมื่อ สัญญาจ้างใกล้จะสิ้นสุดลง ให้องค์กรปกครองส่วนท้องถิ่นแจ้งคณะกรรมการบริหารศูนย์พัฒนาเด็กเล็ก ประชุมพิจารณาประเมินผลการปฏิบัติงานของผู้ดำรงตำแหน่งซึ่งเป็นพนักงานจ้างในเบื้องต้น หาก คณะกรรมการบริหารศูนย์พัฒนาเด็กเล็กมีมติประเมินผลการปฏิบัติงานผู้นั้นไม่ต่ำกว่าระดับดี ก็ขอให้ องค์กรปกครองส่วนท้องถิ่นพิจารณาต่อสัญญาจ้างผู้นั้นต่อไป เพื่อให้การบริหารงานภายในศูนย์พัฒนาเด็กเล็ก เป็นไปอย่างต่อเนื่องและเกิดผลดีต่อศูนย์พัฒนาเด็กเล็ก

3.5 การพัฒนาบุคลากร

ให้องค์กรปกครองส่วนท้องถิ่นจัดให้มีการปฐมนิเทศหัวหน้าศูนย์พัฒนาเด็กเล็ก ครู ผู้ดูแลเด็ก และผู้ช่วยครูผู้ดูแลเด็กที่ได้รับการแต่งตั้งใหม่รวมทั้งการอบรมและศึกษาดูงาน นิเทศติดตาม การดำเนินงานในศูนย์พัฒนาเด็กเล็ก และส่งเสริมสนับสนุนการให้ทุนการศึกษาแก่หัวหน้าศูนย์พัฒนาเด็กเล็ก ครูผู้ดูแลเด็ก ผู้ช่วยครูผู้ดูแลเด็ก และพนักงานจ้างในศูนย์พัฒนาเด็กเล็กตามหลักเกณฑ์และฐานะการคลังขององค์กรปกครองส่วนท้องถิ่น พัฒนาความรู้และทักษะในการปฏิบัติงานอย่างต่อเนื่องเพื่อยกระดับ คุณภาพการศึกษา และการปฏิบัติงานที่มีประสิทธิภาพ

สรุปได้ว่า การดำเนินงานตามมาตรฐานด้านการบริหารจัดการศูนย์พัฒนาเด็กเล็ก ต้องคำนึงถึงระเบียบ กฎหมาย ข้อบังคับที่เกี่ยวข้อง สายชั้นบังคับบัญชา โครงสร้างการบริหารงาน ซึ่งหัวหน้าศูนย์พัฒนาเด็กเล็กควรจัดให้มีผู้รับผิดชอบงาน โดยแบ่งและมอบหมายงานตามความถนัด ความสามารถและลักษณะของงานที่ต้องดำเนินงาน อย่างไรก็ตามการแบ่งดังกล่าวควรคำนึงถึงความพร้อมและศักยภาพของแต่ละศูนย์ฯให้สอดคล้องกับสภาพบริบทแต่ละพื้นที่และการปฏิบัติงานด้วยมาตรฐาน ด้านบุคลากร

หวน พินธุพันธ์ (2548 : 7) ได้กล่าวว่า การบริหารบุคลากรทางการศึกษา หมายถึง การดำเนินการเกี่ยวกับตัวบุคคลในองค์กรหรือหน่วยงานทางการศึกษา นับตั้งแต่การสรรหาบุคคลมาปฏิบัติงาน การบรรจุและแต่งตั้ง การพัฒนาบุคคล การประเมินผลการปฏิบัติงาน ไปจนถึงการพิจารณาให้บุคคลพ้นจากงาน

กรมการปกครองส่วนท้องถิ่น (2553 : 14) ได้กล่าวเกี่ยวกับ มาตรฐานด้านบุคลากรไว้ว่าบุคลากรที่เกี่ยวข้องในศูนย์พัฒนาเด็กเล็ก ประกอบด้วย หัวหน้าศูนย์พัฒนาเด็กเล็ก ครู ผู้ดูแลเด็ก ผู้ช่วยครูผู้ดูแลเด็ก ผู้ประกอบอาหาร ภารโรง และพนักงานจ้างที่ปฏิบัติหน้าที่อื่นจะต้องมีคุณสมบัติ บทบาทหน้าที่ และความรับผิดชอบในการปฏิบัติหน้าที่เพื่อให้ศูนย์พัฒนาเด็กเล็กขององค์กรปกครองส่วนท้องถิ่นมีศักยภาพในการจัดการศึกษา อบรม เลี้ยงดู และส่งเสริมพัฒนาการสำหรับเด็กเล็กได้อย่างถูกต้อง ตามหลักวิชาการด้วยความเหมาะสมอย่างมีคุณภาพ เนื่องจากกรมส่งเสริมการปกครองส่วนท้องถิ่นมีนโยบายส่งเสริมสนับสนุนผู้ดูแลเด็กในศูนย์พัฒนาเด็กเล็ก ให้มีความก้าวหน้า และมั่นคงทางวิชาชีพ โดยได้แจ้งให้องค์กรปกครองส่วนท้องถิ่นที่มีศูนย์พัฒนาเด็กเล็กดำเนินการคัดเลือกและแต่งตั้งผู้ดูแลเด็กที่มีคุณสมบัติเป็นหัวหน้าศูนย์พัฒนาเด็กเล็กโดยมีสถานภาพเป็น พนักงานจ้างตามภารกิจตั้งแต่ปี 2551 เป็นต้นมา ดังนั้นในมาตรฐานที่ 2 ด้านบุคลากรกรมส่งเสริมการ ปกครองท้องถิ่นจึงได้กำหนดคุณสมบัติสถานภาพและบทบาทหน้าที่ความรับผิดชอบตำแหน่งหัวหน้าศูนย์ พัฒนาเด็กเล็ก และครูผู้ดูแลเด็ก ให้สอดคล้องตาม

ประกาศคณะกรรมการกลางพนักงานเทศบาล เรื่อง ตำแหน่งและวิทยฐานะพนักงานครูและบุคลากรทางการศึกษาเทศบาล (เพิ่มเติม) ซึ่งได้กำหนดให้หัวหน้า ศูนย์พัฒนาเด็กเล็ก และครูผู้ดูแลเด็กขององค์กรปกครองส่วนท้องถิ่นมีสถานภาพเป็นข้าราชการ/พนักงานครู ส่วนท้องถิ่น แต่การที่องค์กรปกครองส่วนท้องถิ่นจะดำเนินการคัดเลือกและแต่งตั้งตามประกาศ คณะกรรมการกลางพนักงานเทศบาลกำหนดได้ต้องเป็นกรณีที่ได้รับการจัดสรรอัตรากำลังกรมส่งเสริมการปกครองท้องถิ่นแล้วเท่านั้น ดังนั้น ในระหว่างที่ยังไม่มีการคัดเลือกและแต่งตั้งผู้ดูแลเด็กจากสถานภาพ พนักงานจ้างเป็นตำแหน่งหัวหน้าศูนย์พัฒนาเด็กเล็ก และครูผู้ดูแลเด็ก ตามประกาศคณะกรรมการกลาง ดังกล่าว ให้ผู้ดูแลเด็กซึ่งดำรงตำแหน่งหัวหน้าศูนย์พัฒนาเด็กเล็ก และผู้ดูแลเด็กในปัจจุบัน มีสถานภาพเป็น พนักงานเจ้าขององค์กรปกครองส่วนท้องถิ่นปฏิบัติหน้าที่หัวหน้าศูนย์พัฒนาเด็กเล็ก และครูผู้ดูแลเด็ก รวมทั้งการสรรหาเข้าสู่ตำแหน่งดังกล่าวโดยมีคุณสมบัติเป็นไปตามที่กรมส่งเสริมการปกครองท้องถิ่น กำหนด แต่ให้มีบทบาทหน้าที่ความรับผิดชอบตามมาตรฐานที่ 2 ด้านบุคลากรนี้ไปก่อน มาตรฐานการ ดำเนินงานศูนย์พัฒนาเด็กเล็ก ขององค์กรปกครองส่วนท้องถิ่น มาตรฐานที่ 2 ด้านบุคลากรนี้ จึงได้กำหนด คุณสมบัติของ หัวหน้าศูนย์พัฒนาเด็กเล็ก และครูผู้ดูแลเด็ก ออกเป็น 2 กรณี คือ กรณีมีสถานภาพเป็น ข้าราชการ/พนักงานครูส่วนท้องถิ่น และกรณีมีสถานภาพเป็นพนักงานจ้างขององค์กรปกครอง ส่วนท้องถิ่น

1. หัวหน้าศูนย์พัฒนาเด็กเล็ก

1.1 กรณีมีสถานภาพเป็นข้าราชการ/พนักงานครูส่วนท้องถิ่น คุณสมบัติเฉพาะ สำหรับผู้ดำรงตำแหน่ง

1.1.1 มีคุณวุฒิไม่ต่ำกว่า ปริญญาตรีทางการศึกษา สาขาวิชาเอกอนุบาลศึกษา หรือปฐมวัย หรือ ทางอื่นที่ ก.ท. กำหนดเป็นคุณสมบัติเฉพาะสำหรับตำแหน่งนี้ และ

1.1.2 ได้ปฏิบัติงานหรือเคยปฏิบัติงานเกี่ยวกับการทำงานดูแลพัฒนาเด็ก ปฐมวัยของท้องถิ่น ติดต่อกันมาแล้วไม่น้อยกว่า 3 ปี โดยมีหนังสือรับรองการปฏิบัติงานจาก นายจ้างหรือหน่วยงานซึ่งระบุถึง ลักษณะงานและระยะเวลาที่ได้ปฏิบัติงาน และ

1.1.3 มีใบอนุญาตประกอบวิชาชีพครู

1.2 กรณีมีสถานภาพเป็นพนักงานขององค์กรปกครองส่วนท้องถิ่น ให้มีคุณสมบัติ การคัดเลือกและแต่งตั้งตามหนังสือกรมส่งเสริมการปกครองท้องถิ่น ที่ มท 0893.4/ว61 ลงวันที่ 10 มกราคม 2551 หนังสือกรมส่งเสริมการปกครองท้องถิ่น ด่วนมาก ที่ มท 0893.4/ว476 ลง วันที่ 3 มีนาคม 2551 หนังสือกรมส่งเสริมการปกครองท้องถิ่น ที่ มท 0893.4/1612 ลงวันที่ 18 สิงหาคม 2552 และหนังสือสั่งการอื่น ๆ ที่เกี่ยวข้อง

บทบาทหน้าที่ความรับผิดชอบ

ปฏิบัติหน้าที่ในฐานะหัวหน้าศูนย์พัฒนาเด็กเล็ก รับผิดชอบดูแลบุคลากรใน ศูนย์พัฒนาเด็ก เล็ก รวมถึงการดำเนินงานในศูนย์พัฒนาเด็กเล็ก ให้เป็นไปตามนโยบายและ แผนงานที่วางไว้อย่างถูกต้อง ตามหลักวิชาการ ได้แก่ งานบุคลากรและการบริหารจัดการ งาน อาคารสถานที่และสิ่งแวดล้อม งานวิชาการ และกิจกรรมตามหลักสูตร งานการมีส่วนร่วมและ

การสนับสนุนจากชุมชน งานธุรการ การเงินและพัสดุ และงานอื่นที่เกี่ยวข้องที่ได้รับมอบหมาย โดยมีรายละเอียด ดังนี้

1. รับผิดชอบดูแลบุคลากรในศูนย์พัฒนาเด็กเล็ก รวมถึง การดำเนินงานในศูนย์พัฒนาเด็ก เล็กให้เป็นไปตามกฎหมาย ระเบียบ ข้อบังคับ นโยบาย แผนงาน และวัตถุประสงค์ของศูนย์พัฒนาเด็กเล็ก
 2. วางแผนพัฒนาการศึกษา ประเมินและจัดทำรายงานเกี่ยวกับการดำเนินงานของศูนย์ พัฒนาเด็กเล็ก เช่น จัดทำแผนงานโครงการ และงบประมาณในการส่งเสริมและพัฒนาศูนย์เด็กเล็กทุกด้าน อย่างต่อเนื่อง
 3. จัดทำและพัฒนาหลักสูตรการศึกษาปฐมวัย การจัดการกระบวนการเรียนรู้ การพัฒนาสื่อ นวัตกรรม เทคโนโลยี และการวัดผลประเมินผล
 4. จัดทำภาระงานของบุคลากรในศูนย์พัฒนาเด็กเล็ก รวมถึงประเมินผล การปฏิบัติงาน ตาม มาตรฐานด้านบุคลากรของศูนย์พัฒนาเด็กเล็ก และส่งเสริมสนับสนุนบุคลากรในศูนย์พัฒนาเด็กเล็กให้มีการ พัฒนาอย่างต่อเนื่อง
 5. ประสานความร่วมมือกับชุมชน ในการระดมทรัพยากรเพื่อการศึกษา และพัฒนาศูนย์ พัฒนาเด็กเล็ก
 6. เป็นผู้แทนของศูนย์พัฒนาเด็กเล็กในกิจการทั่วไป และประสานเครือข่าย การพัฒนาเด็ก ปฐมวัย
 7. นิเทศ ส่งเสริมสนับสนุน การจัดการประสบการณ์การเรียนรู้ของครูผู้ดูแลเด็ก และผู้ช่วยครู ผู้ดูแลเด็ก
 8. จัดทำระบบประกันคุณภาพภายในและรายงานประเมินตนเอง
 9. ปฏิบัติงานอื่นที่เกี่ยวข้องหรือที่ได้รับมอบหมาย
2. ครูผู้ดูแลเด็ก
- 2.1 กรณีมีสถานภาพเป็นข้าราชการ/พนักงานครูส่วนท้องถิ่น คุณสมบัติเฉพาะ สำหรับผู้ดำรงตำแหน่ง
 - 2.1.1 มีคุณวุฒิไม่ต่ำกว่าปริญญาตรีทางการศึกษา ทุกสาขาวิชาเอก หรือทาง อื่นที่ ก.ท. กำหนด เป็นคุณสมบัติเฉพาะสำหรับตำแหน่งนี้ และ
 - 2.1.2 ได้ปฏิบัติงานหรือเคยปฏิบัติงานเกี่ยวกับการทำงานดูแลพัฒนาเด็ก ปฐมวัยของท้องถิ่น ติดต่อกันมาแล้วไม่น้อยกว่า 3 ปี โดยมีหนังสือรับรองการปฏิบัติงานจาก นายจ้างหรือหน่วยงาน ซึ่งระบุถึง ลักษณะงานและระยะเวลาที่ได้ปฏิบัติงาน และ
 - 2.1.3 มีใบอนุญาตประกอบวิชาชีพครู
 - 2.2 กรณีมีสถานภาพเป็นพนักงานจ้างขององค์กรปกครองส่วนท้องถิ่น ให้มีคุณสมบัติการคัดเลือกและแต่งตั้งตามที่กรมส่งเสริมการปกครองท้องถิ่น กำหนด

บทบาทหน้าที่ความรับผิดชอบ

ปฏิบัติหน้าที่เกี่ยวกับการจัดประสบการณ์เรียนรู้ การส่งเสริมการเรียนรู้ พัฒนาผู้เรียน ปฏิบัติงานทางวิชาการของศูนย์พัฒนาเด็กเล็ก และปฏิบัติหน้าที่อื่นตามที่ได้รับมอบหมาย ดังนี้

1. ปฏิบัติงานเกี่ยวกับการจัดประสบการณ์เรียนรู้ และส่งเสริมการเรียนรู้ของผู้เรียนด้วย วิธีการที่หลากหลาย โดยเน้นผู้เรียนเป็นสำคัญ
2. จัดอบรมสั่งสอนและจัดกิจกรรมเพื่อพัฒนาผู้เรียนให้มีคุณลักษณะที่พึงประสงค์ และ คุณลักษณะตามวัย
3. ปฏิบัติงานวิชาการของศูนย์พัฒนาเด็กเล็ก
4. ปฏิบัติงานเกี่ยวกับการจัดระบบการดูแลช่วยเหลือผู้เรียน
5. ปฏิบัติงานความร่วมมือกับเครือข่ายการพัฒนาเด็กปฐมวัย
6. อบรมเลี้ยงดูและจัดประสบการณ์การเรียนรู้ตามหลักสูตรกำหนด
7. จัดทำหลักสูตรสถานศึกษาของศูนย์พัฒนาเด็กเล็ก
8. จัดทำแผนการจัดประสบการณ์การเรียนรู้
9. จัดทำวิจัยในชั้นเรียน
- 10.. จัดทำ/ผลิตสื่อ นวัตกรรมการเรียนการสอน
11. จัดทำเครื่องมือวัดและประเมินผล
12. ประสานสัมพันธ์ระหว่างศูนย์พัฒนาเด็กเล็กกับผู้ปกครอง ชุมชน
13. พัฒนาตนเองให้มีความก้าวหน้าทางวิชาการและเทคโนโลยี เพื่อพัฒนา

ผู้เรียน

14. จัดให้มีการประเมินพัฒนาการผู้เรียน
 15. จัดระบบธุรการในชั้นเรียน
 16. รวบรวมผลงานรายงานผลการปฏิบัติงานตามลำดับ
 17. ปฏิบัติงานอื่นตามที่ได้รับมอบหมาย
3. ผู้ช่วยครูผู้ดูแลเด็ก คุณสมบัติเฉพาะสำหรับผู้ดำรงตำแหน่ง
มีคุณสมบัติทั่วไปและคุณสมบัติเฉพาะตำแหน่งตามประกาศคณะกรรมการกลางพนักงาน ส่วน
ท้องถิ่นกำหนด และระเบียบ หนังสือสั่งการอื่น ๆ ที่เกี่ยวข้อง สถานภาพ เป็นพนักงานจ้างทั่วไป/
พนักงานจ้างตามภารกิจ

บทบาทหน้าที่ความรับผิดชอบ

1. สนับสนุนช่วยเหลือการปฏิบัติงานร่วมกับครูผู้ดูแลเด็ก
2. ปฏิบัติหน้าที่อื่นตามที่ได้รับมอบหมาย
4. พนักงานจ้างที่ปฏิบัติหน้าที่อื่นในศูนย์พัฒนาเด็กเล็ก
ประกอบด้วย
 - 4.1 ธุรการ/การเงิน/พัสดุ
 - 4.2 ผู้ประกอบอาหาร

4.3 ภารโรง

4.4 ยามรักษาความปลอดภัย

4.5 พนักงานจ้างตำแหน่งอื่น ที่องค์กรปกครองส่วนท้องถิ่นเห็นว่าจำเป็น

คุณสมบัติเฉพาะสำหรับผู้ดำรงตำแหน่ง

มีคุณสมบัติทั่วไป และคุณสมบัติเฉพาะตำแหน่งตามประกาศคณะกรรมการกลางพนักงานส่วนท้องถิ่นกำหนด และระเบียบ หนังสือสั่งการอื่น ๆ ที่เกี่ยวข้อง สถานภาพ เป็นพนักงานจ้างทั่วไป/พนักงานจ้างตามภารกิจ

บทบาทหน้าที่ความรับผิดชอบ

1. อธิการ/การเงิน/พัสดุ มีบทบาทหน้าที่ ดังนี้

1.1 ทำหน้าที่ อธิการ การเงิน และพัสดุของศูนย์พัฒนาเด็กเล็กตามระเบียบ หนังสือ สั่งการอื่น ๆ ที่เกี่ยวข้อง

1.2 ปฏิบัติหน้าที่อื่นตามที่ได้รับมอบหมายจากหัวหน้าศูนย์พัฒนาเด็กเล็ก

2. ผู้ประกอบการ มีบทบาทหน้าที่ ดังนี้

2.1 ประกอบอาหารให้ถูกสุขลักษณะ ถูกอนามัย ตามหลักโภชนาการสำหรับเด็ก เล็ก แต่งกายสะอาดเรียบร้อย มีสุขภาพดีไม่เป็นโรคติดต่อ จัดสถานที่ประกอบอาหารและเครื่องครัวให้ สะอาดเป็นระเบียบ มีการจัดเก็บขยะถูกสุขลักษณะ

2.2 ปฏิบัติหน้าที่อื่นตามที่ได้รับมอบหมายจากหัวหน้าศูนย์พัฒนาเด็กเล็ก

3. ภารโรง มีบทบาทหน้าที่ ดังนี้

3.1 ทำความสะอาด รักษาความสะอาดเป็นระเบียบเรียบร้อย ดูแลซ่อมแซม บำรุงรักษาอาคารสถานที่ และทรัพย์สินให้อยู่ในสภาพที่ใช้งานได้และมีความปลอดภัยสำหรับเด็กเล็กใน ศูนย์พัฒนาเด็กเล็ก

3.2 ปฏิบัติหน้าที่อื่นตามที่ได้รับมอบหมายจากหัวหน้าศูนย์พัฒนาเด็กเล็ก

4. ยามรักษาความปลอดภัย มีบทบาทหน้าที่ ดังนี้

4.1 ดูแลรักษาความปลอดภัยของทรัพย์สิน บุคลากร และเด็กเล็กในศูนย์พัฒนาเด็กเล็ก

4.2 ปฏิบัติหน้าที่อื่นตามที่ได้รับมอบหมายจากหัวหน้าศูนย์พัฒนาเด็กเล็ก

ผู้บริหารองค์กรปกครองส่วนท้องถิ่น และหัวหน้าส่วนราชการขององค์กรปกครองส่วนท้องถิ่น ถือว่าเป็นผู้ที่มีบทบาทสำคัญในการบริหารศูนย์พัฒนาเด็กเล็ก ขององค์กรปกครองส่วนท้องถิ่นให้มีคุณภาพ และได้มาตรฐาน ดังนั้นผู้บริหารองค์กรปกครองส่วนท้องถิ่น และหัวหน้าส่วนราชการขององค์กรปกครอง ส่วนท้องถิ่นควรมีบทบาทหน้าที่ ดังนี้

1. ผู้บริหารองค์กรปกครองส่วนท้องถิ่น ได้แก่ นายกองค์กรปกครองส่วนท้องถิ่น และรองนายกองค์กรปกครองส่วนท้องถิ่นที่ได้รับมอบหมายการกำกับดูแลศูนย์พัฒนาเด็กเล็ก

1.1 กำหนดนโยบาย ยุทธศาสตร์และทิศทางการพัฒนาศูนย์พัฒนาเด็กเล็กอย่างยั่งยืน

1.2 สนับสนุนงบประมาณด้านบุคลากร สื่อ หนังสือ วัสดุอุปกรณ์ วัสดุครุภัณฑ์ การพัฒนาเด็กเล็กได้รับการพัฒนาศักยภาพ การพัฒนาเด็กปฐมวัยทั้งคุณภาพครู

1.3 ส่งเสริมให้มีแหล่งเรียนรู้สำหรับเด็ก พ่อแม่ ผู้ปกครอง เยาวชน และภูมิปัญญาท้องถิ่น โดยจัดกิจกรรมสานสายใยรักเพื่อเสริมสร้างความรักความอบอุ่นใน ครอบครัว

1.4 ส่งเสริมสนับสนุนความร่วมมือของบุคลากรในศูนย์และเครือข่ายการพัฒนาเด็ก ปฐมวัย

1.5 ระดมทรัพยากรเพื่อการบริหารและพัฒนาศูนย์พัฒนาเด็กเล็ก โดยเน้นการมีส่วนร่วมของทุกภาคส่วน

1.6 กำกับดูแลการดำเนินงานของศูนย์พัฒนาเด็กเล็ก ให้เป็นไปอย่างมีคุณภาพ ได้มาตรฐานตามมาตรฐานการดำเนินงานศูนย์พัฒนาเด็กเล็กขององค์กรปกครอง ส่วนท้องถิ่น

2. หัวหน้าส่วนราชการขององค์กรปกครองส่วนท้องถิ่น ได้แก่ ปลัดองค์กรปกครองส่วนท้องถิ่น ผู้บริหารการศึกษา และเจ้าหน้าที่ผู้รับผิดชอบ ขององค์กรปกครองส่วนท้องถิ่น

2.1 นำนโยบายและยุทธศาสตร์การพัฒนาสู่การปฏิบัติ

2.2 สำรวจความต้องการของชุมชน ในการจัดตั้ง ย้าย/รวม ยุบเลิก และดำเนินงาน ตามมาตรฐานการดำเนินงานศูนย์พัฒนาเด็กเล็ก

2.3 กำหนดโครงสร้างการบริหารงานศูนย์พัฒนาเด็กเล็ก บุคลากร สถานที่ ตามฐานะการคลังของแต่ละท้องถิ่น

2.4 ควบคุม กำกับดูแลการดำเนินงานของศูนย์พัฒนาเด็กเล็กให้มีคุณภาพ และมาตรฐานการดำเนินงานศูนย์พัฒนาเด็กเล็ก

2.5 จัดทำแผนงานโครงการ และงบประมาณในการจัดตั้ง และสนับสนุนการดำเนินงานศูนย์พัฒนาเด็กเล็ก

2.6 จัดทำประกาศจัดตั้งศูนย์พัฒนาเด็กเล็กเพื่อเสนอผู้บริหารองค์กรปกครองส่วนท้องถิ่นลงนาม

2.7 แต่งตั้งคณะกรรมการบริหารศูนย์พัฒนาเด็กเล็ก

2.8 จัดทำระเบียบว่าด้วยการดำเนินงานศูนย์พัฒนาเด็กเล็กเพื่อเสนอผู้บริหารองค์กรปกครองส่วนท้องถิ่นเห็นชอบและลงนาม

2.9 กำหนดแผนปฏิบัติการและงบประมาณในการส่งเสริมและพัฒนาศูนย์พัฒนาเด็ก เล็ก ด้านบุคลากร สื่อ หนังสือ วัสดุอุปกรณ์ วัสดุครุภัณฑ์ และการบริหารจัดการ อย่างต่อเนื่อง

2.10 นิเทศติดตาม ประเมินผลการจัดการศึกษาของศูนย์พัฒนาเด็กเล็กให้เป็นไปตาม มาตรฐานการดำเนินงานศูนย์พัฒนาเด็กเล็ก และรายงานผลพร้อมข้อเสนอให้ ผู้บริหาร องค์กรปกครองส่วนท้องถิ่น

สรุปได้ว่า การดำเนินงานตามมาตรฐานด้านบุคลากรที่เกี่ยวข้องกับการดำเนินงาน ของศูนย์เด็กเล็กจะต้องมีคุณสมบัติ บทบาทหน้าที่และความรับผิดชอบในการบริหารจัดการ เพื่อให้ศูนย์พัฒนาเด็กเล็กสามารถดำเนินงานให้การศึกษาและพัฒนาการสำหรับเด็กได้อย่าง ถูกต้องตามหลักวิชาการด้วยความเหมาะสมและเป็นไปตามความต้องการของท้องถิ่น

3. มาตรฐานที่ ด้านอาคารสถานที่ สิ่งแวดล้อม และความปลอดภัย ของศูนย์พัฒนา เด็กเล็ก

หวน พินิจพันธ์ (2548 : 56) ได้กล่าวไว้ว่า ความปลอดภัย เป็นการให้ความรู้ เกี่ยวกับความปลอดภัย การให้ความรู้ในการใช้ประโยชน์ของอาคาร เช่น ราวบันได กันสาด แฉงสวิทซ์ รวมไฟฟ้า บานประตูกระจกใส การให้ความรู้เกี่ยวกับแผ่นดินไหว สิ่งทีอาจเป็นภัย แก่นักเรียน การป้องกันภัยจากจราจร ภาวนบริเวณโรงเรียนที่กว้างขวางมีถนนมีอาคารเรียนมี หลายหลัง ควรจัดระบบจราจรให้ปลอดภัย รวมทั้งการขึ้นรถลงเรือและการเดินทางข้ามถนน หน้าโรงเรียน อีกทั้งการป้องกันเพลิงไหม้ ให้นักเรียนมีส่วนร่วมในการป้องกันเพลิงไหม้ การให้ นักเรียนมีความรู้ในการดับเพลิง การหนีไฟเมื่อเกิดเพลิงไหม้

กรมส่งเสริมการปกครองส่วนท้องถิ่น (2553 : 21) ได้กล่าวไว้ว่า ศูนย์พัฒนาเด็ก เล็กเป็นสถานที่อบรมเลี้ยงดู จัดประสบการณ์และส่งเสริมพัฒนาการการเรียนรู้แก่ เด็กเล็ก ดังนั้น ในการก่อสร้างหรือปรับปรุงอาคาร สถานที่ และจัดภูมิทัศน์สภาพแวดล้อมทั้งภายในอาคาร และ ภายนอกอาคาร ต้องคำนึงถึงความมั่นคง แข็งแรง ถูกสุขลักษณะ มีความเหมาะสมและปลอดภัย แก่เด็ก เล็ก ตลอดจนการส่งเสริมสุขภาพ ส่งเสริมพัฒนาการเด็ก ให้ผู้ปกครองมีความมั่นใจ ไว้วางใจ การก่อสร้าง และพัฒนาอาคารสถานที่ สิ่งแวดล้อม และความปลอดภัยของศูนย์พัฒนา เด็กเล็กจะมีส่วนช่วยในการ ส่งเสริมและพัฒนาเด็กเล็ก โดยการจัดสภาพแวดล้อมที่ถูก สุขลักษณะ อันจะส่งผลต่อสุขภาพโดยตรงในการ ป้องกันการแพร่กระจายของโรคติดต่อ สามารถ ลดความเสี่ยงจากการเกิดอุบัติเหตุส่งเสริมความปลอดภัย ให้กับเด็กและฝึกสุขนิสัยให้เด็กมี พฤติกรรมที่ถูกต้อง ซึ่งเป็นพื้นฐานสำคัญของการเติบโตเป็นผู้ใหญ่ที่มี คุณภาพ ดังนี้

1. ด้านอาคารสถานที่

1.1 ที่ ตั้ง

1.1.1 สถานที่ตั้งศูนย์พัฒนาเด็กเล็กควรอยู่ในพื้นที่มีขนาดเหมาะสม และไม่อยู่ ในพื้นที่ อาจ เสี่ยงอันตราย เช่น บริเวณชนถ่ายแก๊ส น้ำมัน สารเคมีหรือสารพิษ ฌาปนกิจสถาน มลภาวะทางอากาศ แสง และเสียงที่มากเกินไป หากไม่สามารถหลีกเลี่ยงได้ ต้องมีมาตรการ ป้องกันอุบัติเหตุ ตามมาตรฐานความ จำเป็นและเหมาะสม

1.1.2 ไม่ควรอยู่ใกล้ถนน หรือใกล้ทางรถไฟ โดยเฉพาะที่มีการจราจรคับคั่ง หก มีความจำเป็น ต้องสร้างให้ห่างจากแนวถนนไม่น้อยกว่า 20 เมตร และมีรั้วป้องกันอันตราย

1.1.3 พื้นที่ก่อสร้างควรเป็นพื้นที่สามารถรับน้ำหนักอาคารได้อย่างปลอดภัย และเป็นพื้นที่ที่น้ำท่วมไม่ถึง

1.2 จำนวนชั้นของอาคาร

อาคารศูนย์พัฒนาเด็กเล็ก ควรเป็นอาคารชั้นเดียว หากเป็นอาคาร 2 ชั้น ต้องมีมาตรการป้องกัน อุบัติเหตุ อุบัติภัย และอัคคีภัยที่อาจเกิดขึ้น และความสูงของห้องจากพื้นถึง เพดาน ไม่น้อยกว่า 2.00 เมตร

1.3 ทางเข้า-ออกตัวอาคาร

ทางเข้า-ออกจากตัวอาคาร มีความกว้างที่สามารถเคลื่อนย้ายเด็กออกจากตัวอาคารได้สะดวก หากเกิดอุบัติเหตุ หรือภาวะฉุกเฉินต่าง ๆ

1.4 ประตู-หน้าต่าง

ประตู-หน้าต่าง ต้องมีความแข็งแรง อยู่ในสภาพใช้งานได้ดี มีขนาด และจำนวนเหมาะสมกับ ขนาดพื้นที่ของห้อง ความสูงของขอบหน้าต่าง ควรสูงจากพื้นไม่น้อยกว่า 80.00 เซนติเมตร นับจากพื้น และ หน้าต่างมีความกว้างและความสูงไม่น้อยกว่า 1 เมตร เพื่อให้เด็กมองเห็นสิ่งแวดล้อมได้กว้างและชัดเจน ไม่ควรมีสิ่งกีดขวางใด ๆ มาปิดกั้นช่องทางลมและแสงสว่าง

1.5 บันได

ไม่ลาดหรือชันเกินไป ควรมีความกว้างแต่ละช่วงไม่น้อยกว่า 1 เมตร ลูกตั้งของบันไดสูงไม่เกิน 17.5 เซนติเมตร ลูกนอนกว้างไม่น้อยกว่า 20 เซนติเมตร บันไดทุกชั้นตอนมี ลูกกรง และราวบันไดมี ขนาดเหมาะสมกับมือเด็ก และระยะห่างของลูกกรงต้องไม่เกิน 17 เซนติเมตร ทั้งนี้ ให้คำนึงถึงความ ปลอดภัยของเด็กเป็นสิ่งสำคัญ เช่น ปิดกั้นช่องบันไดและช่อง ลูกกรง บันได (ช่องที่เป็นช่วงอันตรายอยู่ระหว่าง 9-23 เซนติเมตร)

1.6 พื้นที่ใช้สอยภายใน

พื้นที่ใช้สอย ต้องจัดให้มีบริเวณพื้นที่ในอาคารที่สะอาด ปลอดภัย และเพียงพอ เหมาะสมกับ การทำกิจกรรมของเด็ก เช่น การเล่น การเรียนรู้ การรับประทานอาหาร และการนอน โดยแยกเป็นสัดส่วน จากห้องประกอบอาหาร ห้องส้วม และที่พักของเด็กป่วย เฉลี่ยพื้นที่ใช้สอย 2.00 ตารางเมตร ต่อเด็ก 1 คน หากไม่สามารถแยกเป็นแต่ละห้องได้ อาจจัดรวมเป็นห้อง อเนกประสงค์ โดยใช้พื้นที่เดียวกันแต่ต่างเวลา และปรับเปลี่ยนวัสดุอุปกรณ์ตามความเหมาะสม และข้อจำกัดของพื้นที่ โดยมีแนวทางดังนี้

1.6.1 บริเวณพื้นที่สำหรับการนอน ต้องคำนึงถึงความสะอาดเป็นหลัก อากาศถ่ายเทได้ สะดวก และอุปกรณ์เครื่องใช้เหมาะสมกับจำนวนเด็ก มีพื้นที่เฉลี่ยประมาณ 2.00 ตารางเมตร ต่อเด็ก 1 คน โดยมีแนวทางในการจัดดำเนินการ ดังนี้

1) จัดให้มีการระบายอากาศที่ดี ปลอดภัย ไม่มีเสียงรบกวน และแสงสว่างไม่จ้า เกินไป

2) อุปกรณ์เครื่องนอนต่าง ๆ มีความสะอาด นำไปปิดฝุ่น ตากแดดอย่างน้อยสัปดาห์ ละ 1 ครั้ง

3) ที่นอน ผ้าปูที่นอน หมอน ปลอกหมอน ผ้าห่ม มีสภาพดี และมีเฉพาะเด็กแต่ละคน ทำความสะอาดอย่างสม่ำเสมอ อย่างน้อยสัปดาห์ละ 1 ครั้ง ด้วยการซัก หรือผึ่งแดด เพื่อลดการแพร่ของเชื้อ โรค

4 ตรวจสอบตราดูแลไม่ให้มีสัตว์ หรือแมลงต่าง ๆ มารบกวน ในบริเวณพื้นที่สำหรับ นอน

1.6.2 บริเวณพื้นที่สำหรับการเล่นและพัฒนาเด็ก สภาพพื้นที่ทุกห้องต้องไม่ลื่นและไม่ชื้น ควรเป็นพื้นไม้หรือวัสดุที่มีความปลอดภัยจากอุบัติเหตุ ทำความสะอาดง่าย และอยู่ในสภาพที่สะอาดอยู่เสมอ จัดวางสิ่งของ เครื่องใช้ เช่น ตุ๊กตา เป็นระเบียบ และมีการยึดติดกับผนังหรือพื้นอย่างมั่นคง ในกรณีนี้

1.6.3 บริเวณพื้นที่รับประทานอาหาร ต้องคำนึงถึงความปลอดภัยเป็นหลัก มีอากาศถ่ายเทได้ สะอาด มีแสงสว่างเหมาะสม มีอุปกรณ์เครื่องใช้ที่เพียงพอ และเหมาะสมกับจำนวนเด็ก ทั้งนี้ บริเวณ ห้องอาหาร โต๊ะ เก้าอี้ ที่ใช้สำหรับรับประทานอาหาร ต้องทำความสะอาดอย่างสม่ำเสมอ และควรจัดให้มี วัสดุอุปกรณ์ต่าง ๆ ที่ใช้มีขนาดเหมาะสมกับเด็ก มีสภาพแข็งแรง และใช้งานได้ดี

1.6.4 บริเวณสถานที่ประกอบอาหารหรือห้องครัว ต้องแยกห่างจากบริเวณพื้นที่สำหรับ เด็กพอสมควร มีเครื่องใช้ที่จำเป็น รวมทั้งที่ล้าง และเก็บภาชนะเครื่องใช้ต่าง ๆ ที่ถูกสุขลักษณะ โดยเน้น เรื่องความปลอดภัยและความปลอดภัยเป็นหลัก ดังนี้

1) สถานที่เตรียมปรุงอาหาร สะอาด เป็นระเบียบ และการขนส่งอาหารที่พร้อม บริโภค ต้องมีการปกปิด

2) มีการระบายอากาศดี ไม่มีกลิ่นคาวรบกวน

3) มีความปลอดภัยสำหรับเด็ก เช่น มีการป้องกันอันตรายที่เกิดกับเด็กได้จากมีด ของมีคม ถังแก๊ส เป็นต้น

4) โต๊ะเตรียมปรุงอาหารมีสภาพดี สะอาด สูงจากพื้นอย่างน้อย 60

เซนติเมตร

5) ภาชนะใส่อาหารทำด้วยวัสดุที่ปลอดภัย เช่น สแตนเลส อลูมิเนียม เมลามีน สีขาว หรือสีอ่อน ไม่แตกง่าย หรือมีความคม

6) ที่ล้างภาชนะ ควรใช้อย่างที่มีก๊อกน้ำหรือ ท่อระบายน้ำ ถ้าใช้กะละมังต้องมี 3 ใบ วางสูงจากพื้น อย่างน้อย 60 เซนติเมตร และบริเวณที่ล้างจะต้องมีการระบายน้ำได้ดี ไม่เออะแอะ

7) ล้างภาชนะ อุปกรณ์ด้วยน้ำยาล้างภาชนะ และน้ำสะอาดอีก 2 ครั้ง หรือล้างด้วย น้ำไหล

8) ภาชนะ อุปกรณ์ เมื่อล้างเสร็จแล้วต้องคว่ำให้แห้ง ห้ามเช็ด วางในตะแกรงโปร่ง สะอาด สูงจากพื้นอย่างน้อย 60 เซนติเมตร

9) เชียง มีด ต้องอยู่ในสภาพดี สะอาด แยกใช้ตามประเภทของอาหาร ได้แก่ ผัก ผลไม้ เนื้อสัตว์สุก เนื้อสัตว์ดิบ มีเชียงแยกใช้ตามประเภทอาหาร อย่างน้อย 3 อัน และควรทำความสะอาด ทันทันทีเมื่อใช้เสร็จ

1.6.5 ห้องปฐมพยาบาล ต้องแยกเป็นสัดส่วน มีอุปกรณ์ปฐมพยาบาล ตู้ยา เครื่องภัณฑ์ที่ จำเป็น และขณะอยู่ในห้องปฐมพยาบาลเด็กต้องอยู่ในสายตาของครูผู้ดูแลเด็ก หรือผู้ช่วยผู้ดูแลเด็ก ตลอดเวลา กรณีไม่สามารถจัดห้องปฐมพยาบาลเป็นการเฉพาะได้ ต้องจัดให้มีที่ปฐมพยาบาลแยกเป็น สัดส่วนตามความเหมาะสม

1.6.6 บริเวณพื้นที่สำหรับใช้ทำความสะอาดเด็ก ต้องจัดให้มีบริเวณที่ใช้สำหรับทำความสะอาด สะอาดเด็ก และมีอุปกรณ์ที่จำเป็นตามสมควร อย่างน้อยต้องมีที่ล้างมือและแปรงฟัน ในขนาดระดับความสูง

1.6.7 ห้องส้วมสำหรับเด็กต้องจัดให้มีห้องส้วมสำหรับเด็กโดยเฉลี่ย 1 ที่ ต่อเด็ก 12 คน โถ ส้วมต้องมีขนาดเหมาะสมกับตัวเด็ก มีฐานส้วมที่เด็กสามารถก้าวขึ้นลงได้ง่าย ห้องมีแสงสว่างเพียงพอ อากาศถ่ายเทได้สะดวก พื้นไม่ลื่น หากมีประตูจะต้องไม่ใส่กลอน หรือกุญแจ และมีส่วนสูงที่สามารถเห็น เด็กได้จากภายนอก หากห้องส้วมอยู่ภายนอกอาคาร จะต้องไม่ตั้งอยู่ในที่ลับตาคน กรณีไม่สามารถทำห้อง ส้วมสำหรับเด็กเป็นการเฉพาะได้ อาจดัดแปลงห้องส้วมที่มีอยู่แล้ว ให้เหมาะสม และปลอดภัยสำหรับเด็ก แยกเป็นสัดส่วนสำหรับเด็กผู้ชายและเด็กผู้หญิง

1.6.8 ห้องอเนกประสงค์ สำหรับใช้กิจกรรมพัฒนาเด็ก การรับประทานอาหาร หรือการ นอน คำนึงถึงความสะอาด และการจัดพื้นที่ใช้สอยให้เหมาะสมกับลักษณะของกิจกรรม หากเป็นอาคารชั้น เดียวต้องมีฝ้าใต้หลังคา หากเป็นอาคารที่มีมากกว่า 1 ชั้น ควรจัดให้ชั้นบนสุดมีฝ้าใต้หลังคา โดยมีความสูง จากพื้นถึงเพดานไม่น้อยกว่า 2.00 เมตร แต่กรณีที่มีความสูงเกินกว่า 2.00 เมตร อาจไม่มีฝ้าใต้เพดานก็ได้

1.6.9 การกำจัดสิ่งปฏิกูลต่าง ๆ จัดเก็บในภาชนะที่มีฝาปิดมิดชิด และนำออกไปทิ้ง ภายนอกอาคารทุกวัน

2. ด้านสิ่งแวดล้อม

2.1 ภายในอาคาร

2.1.1 แสงสว่าง

ควรเป็นแสงสว่างจากธรรมชาติ สม่่าเสมอทั่วทั้งห้อง เอื้อต่อการจัดกิจกรรมเพื่อ พัฒนาเด็ก เช่น มีแสงสว่างเพียงพอ ในการอ่านหนังสือได้อย่างสบายตา ไม่ควรให้เด็กอยู่ในห้องที่ใช้แสง สว่างจากไฟฟ้าต่อเนื่องนานกว่า 2-3 ชั่วโมง เพราะจะทำให้เกิดภาวะเครียดและมีผลถึงฮอริโมนการเติบโต ของเด็ก

1) เสียง เสียงต้องอยู่ในระดับไม่ดังเกินไป อาคารควรตั้งอยู่ในบริเวณที่ระดับเสียง เหมาะสม

2) การถ่ายเทอากาศ ควรมีโอกาสถ่ายเทได้สะดวก โดยมีพื้นที่ของหน้าต่าง ประตู และช่องลม รวมกันแล้วไม่น้อยกว่า ร้อยละ 20 ของพื้นที่ห้อง กรณีที่เป็นห้องกระจกหรือ

อยู่ในบริเวณโรงเรียนที่มีมลพิษ ต้องมีเครื่องฟอกอากาศและมีเครื่องปรับอากาศอย่างเหมาะสม บริเวณศูนย์พัฒนาเด็กเล็กเป็นเขตห้ามสูบบุหรี่ตามกฎหมาย

2.2 ภายนอกอาคาร

2.2.1 รั้ว

ควรมีรั้วกั้นบริเวณให้เป็นสัดส่วน เพื่อความปลอดภัยของเด็กและควรมีทางเข้า-ออก ไม่น้อยกว่า 2 ทาง กรณีมีทางเดียวต้องมีความกว้างไม่น้อยกว่า 2.00 เมตร

2.2.2 สภาพแวดล้อมและมลภาวะ

ควรมีสภาพแวดล้อมที่ปลอดภัย ถูกสุขลักษณะ และควรตั้งอยู่ห่างจากแหล่งอบายมุข ฝุ่นละออง หรือเสียงที่รบกวน มีการจัดระบบสุขาภิบาล การระบายน้ำ การระบายอากาศ และ การจัดเก็บสิ่งปฏิกูลให้เหมาะสม ไม่ปล่อยให้เป็นแหล่งเพาะ หรือแพร่เชื้อโรค โดยเฉพาะต้องกำจัดสิ่ง ปฏิกูลทุกวัน

2.2.3 พื้นที่เล่นกลางแจ้ง

ต้องมีพื้นที่เล่นกลางแจ้ง เฉลี่ยไม่น้อยกว่า 2.00 ตาราง ต่อจำนวนเด็ก 1 คน โดยจัด ให้มีเครื่องเล่นกลางแจ้งที่ปลอดภัย และมีจำนวนเพียงพอกับเด็ก ในกรณีที่ไม่สามารถจัดให้มีที่เล่นกลางแจ้ง เป็นการเฉพาะ หรือในสถานที่อื่น ๆ ได้ ควรปรับใช้ในบริเวณที่ร่มแทน โดยมีพื้นที่ตามเกณฑ์กำหนดหรือ อาจจัดกิจกรรมกลางแจ้งสำหรับเด็กในสถานที่อื่น ๆ ที่เหมาะสม เช่น ในบริเวณลานวัด หรือใน สวนสาธารณะในกรณีที่นำเด็กออกไปเล่นนอกศูนย์ จะต้องคำนึงถึงความปลอดภัยและการดูแลอย่างใกล้ชิด เป็นสำคัญ โดยให้เด็กมีกิจกรรมกลางแจ้งอย่างน้อย 1 ชั่วโมง ในแต่ละวัน

2.2.4 ระเบียง

ต้องมีความกว้างของระเบียงไม่น้อยกว่า 1.50 เมตร หากมีที่นั่งตามระเบียง ต้องกว้าง ไม่น้อยกว่า 1.75 เมตร ขอบระเบียงต้องสูงจากที่นั่งไม่น้อยกว่า 70.00 เซนติเมตร กรณีที่มีอาคารสูง 2 ชั้นขึ้นไป ควรมีลูกกรงกั้นเพื่อความปลอดภัยของเด็ก นอกจากนี้ควรตรวจสอบสภาพความคงทน แข็งแรง และ สภาพการใช้งานให้ปลอดภัยสำหรับเด็กอยู่เสมอ

3. ด้านความปลอดภัย

3.1 มาตรการป้องกันความปลอดภัย

3.1.1 ติดตั้งระบบและอุปกรณ์ในการรักษาความปลอดภัย หรือเครื่องตัดไฟ ภายในบริเวณ อาคาร

3.1.2 ติดตั้งเครื่องดับเพลิงอย่างน้อย 1 เครื่องต่อพื้นที่ 150 ตารางเมตร และยังดับเพลิง ติดตั้งสูงจากพื้นถึงหัวถัง ไม่เกิน 1.50 เซนติเมตร

3.1.3 ติดตั้งปลั๊กไฟให้สูงจากพื้นไม่น้อยกว่า 1.50 เมตร ถ้าติดตั้งต่ำกว่าที่กำหนดจะต้องมี ฝาปิดครอบ เพื่อป้องกันไม่ให้เด็กเล่นได้ และควรหลีกเลี่ยงการใช้สายไฟต่อพ่วง

3.1.4 หลีกเลี่ยงเครื่องใช้ไฟฟ้า และอุปกรณ์ต่าง ๆ ที่ทำด้วยวัสดุแตกหักง่าย หรือแหลมคม หากเป็นไม้ ต้องไม่มีเสี้ยนไม้ หรือเหลี่ยมคม

3.1.5 จัดให้มีตู้เก็บยา และเครื่องเวชภัณฑ์สำหรับปฐมพยาบาล วางไว้อยู่ในที่สูง สะดวก ต่อการหยิบใช้ และเก็บไว้ในที่ปลอดภัย ให้พ้นมือเด็ก

3.1.6 จัดให้มีวัสดุกันลื่น ในบริเวณห้องน้ำ-ห้องส้วมที่มีลักษณะลื่น และเก็บสารจำพวก เคมี หรือน้ำยาทำความสะอาดไว้ในที่ปลอดภัย ให้พ้นมือเด็ก วัสดุกันลื่นที่ใช้ในห้องน้ำ-ห้องส้วม ต้องทำ ความสะอาดสม่ำเสมอ

3.1.7 ไม่มีหลุม หรือบ่อน้ำ ที่อาจเป็นอันตรายต่อเด็กในบริเวณโดยรอบตัวอาคาร รวมทั้ง ไม่ควรปลูกต้นไม้ที่มีหนามแหลมคม

3.1.8 มีระบบการล็อกประตูในการเข้า-ออก นอกบริเวณอาคาร สำหรับเจ้าหน้าที่ เปิด-ปิด ได้ ควรมีกริ่งสัญญาณเรียกไว้ที่หน้าประตู สำหรับห้องครัวและที่ประกอบอาหาร ควรมีประตูเปิด-ปิด ที่ ปลอดภัย เด็กเข้าไปไม่ได้

3.1.9 ติดตั้งอุปกรณ์เพื่อป้องกันพาหะนำโรค เช่น มุงลวด ฯลฯ และมีมาตรการป้องกันด้าน สุขอนามัย

3.1.10 มีตู้ หรือชั้นเก็บวัสดุอุปกรณ์ และสื่อการเรียนรู้ที่แข็งแรง มั่นคง มีความสูงขนาดที่ เหมาะสมกับเด็กเล็ก สำหรับสิ่งของเครื่องใช้ วัสดุอุปกรณ์ ที่อาจเป็นอันตรายต่อเด็ก นั้นควรจัดแยกให้พ้น มือเด็ก

3.2 มาตรการเตรียมความพร้อมรับสถานการณ์ฉุกเฉิน

3.2.1 มีการฝึกซ้อมสำหรับการป้องกันอุบัติเหตุ ไม่น้อยกว่าปีละ 1 ครั้ง

3.2.2 บุคลากรได้รับการอบรมด้านการปฐมพยาบาลเบื้องต้น การป้องกันอุบัติเหตุและความ เจ็บป่วยฉุกเฉินของเด็ก

3.2.3 มีโทรศัพท์และหมายเลขโทรศัพท์ฉุกเฉินของส่วนราชการต่าง ๆ เช่น สถานีตำรวจ หน่วยป้องกันและบรรเทาสาธารณภัย โรงพยาบาล ไว้เพื่อติดต่อได้อย่างทันท่วงที กรณีเกิดเหตุการณ์คับขัน หรือจำเป็นที่อาจเป็นอันตรายต่อเด็ก และควรมีอุปกรณ์ เครื่องมือ เครื่องใช้สำหรับการปฐมพยาบาลประจำ ไว้

3.2.4 มีสมุดบันทึกข้อมูลสุขภาพ และพัฒนาการของเด็ก

3.2.5 มีมาตรการในการรับ-ส่งเด็ก อย่างเป็นระบบ

3.2.6 มีแผนและแนวทางปฏิบัติกรณีเด็กมีเหตุฉุกเฉินที่จะต้องดำเนินการช่วยเหลือโดยด่วน

สรุปได้ว่า การดำเนินงานตามมาตรฐานด้านอาคารสถานที่ สิ่งแวดล้อมและความปลอดภัย ต้องกำหนดมาตรการเพื่อดูแลรักษา ความสะอาดและความปลอดภัย การกำหนดกฎเกณฑ์การใช้อาคารสถานที่ การจัดและปรับปรุงภูมิทัศน์ การบำรุงรักษาอาคารสถานที่ ปรับปรุงซ่อมแซมอาคารจัดทำแผนพัฒนาสภาพแวดล้อมและสิ่งอำนวยความสะดวก การจัดภูมิทัศน์และสภาพแวดล้อม การวางมาตรการรักษาความปลอดภัย อาคารสถานที่ จัดทำแผนส่งเสริมสุขภาพอนามัยและความปลอดภัย กำหนดมาตรการเตรียมความพร้อมรับสถานการณ์ฉุกเฉิน

3. มาตรฐานที่ ด้านวิชาการ และกิจกรรมตามหลักสูตร

หวน พินธุพันธ์ (2548 : 7) ได้กล่าวถึงงานวิชาการว่าเป็นการดำเนินงานที่เกี่ยวกับการเรียนการสอนโดยตรง ซึ่งครอบคลุมเกี่ยวกับการนำหลักสูตรไปใช้ การทำแผนการสอน การปรับปรุงการเรียนการสอน การใช้สื่อการสอน การประเมินผล การวัดผลและการนิเทศการสอน

กรมส่งเสริมการปกครองส่วนท้องถิ่น (2553 : 27) ได้กล่าวถึงงานวิชาการไว้ว่าการอบรมเลี้ยงดู การจัดประสบการณ์การเรียนรู้ และส่งเสริมพัฒนาการเด็กเล็ก อายุ 2-5 ปี เป็นภารกิจสำคัญในการจัดการศึกษาศูนย์พัฒนาเด็กเล็กขององค์กรปกครองส่วนท้องถิ่น เพื่อให้เด็กเล็กได้รับ การอบรมเลี้ยงดู และได้รับการศึกษาเพื่อการพัฒนาทั้งด้านร่างกาย อารมณ์-จิตใจ สังคม และสติปัญญาตาม วัย และความสามารถของเด็ก โดยมีวัตถุประสงค์หลักดังนี้

1. เพื่อส่งเสริมกระบวนการเรียนรู้และส่งเสริมพัฒนาการทั้ง 4 ด้าน (ด้านร่างกาย อารมณ์-จิตใจ สังคม และสติปัญญา)
2. เพื่อพัฒนาเด็กเล็ก ให้มีคุณลักษณะที่พึงประสงค์ มีคุณลักษณะ และสมรรถนะตามวัย โดยองค์ รวมผ่านการเล่นและกิจกรรมที่เหมาะสมตามวัย
3. เพื่อส่งเสริมให้เด็กเล็กสามารถปฏิบัติกิจวัตรประจำวัน และอยู่ร่วมกับผู้อื่นในสังคมได้อย่างมีความสุขและมีคุณภาพ
4. เพื่อแบ่งเบาภาระผู้ปกครองในการอบรมเลี้ยงดู ให้สอดคล้องกับวิถีชีวิตของเด็กเล็กตามบริบท และวัฒนธรรมของชุมชน สังคม ในท้องถิ่น
5. เพื่อส่งเสริมความรัก เอื้ออาทร ของสถาบันครอบครัว ชุมชน และสังคมท้องถิ่น

ศูนย์พัฒนาเด็กเล็ก เป็นสถานศึกษาและพัฒนาเด็กปฐมวัยต้องใช้หลักสูตรการศึกษาปฐมวัย พุทธศักราช 2546 มาเป็นแนวทางในการจัดประสบการณ์การเรียนรู้ให้มีประสิทธิภาพและเป็นมาตรฐาน เดียวกัน ดังต่อไปนี้

1. ปรัชญาการศึกษาปฐมวัย

การศึกษาปฐมวัยเป็นการพัฒนาเด็กตั้งแต่แรกเกิดถึง 5 ปี (5 ปี หมายถึง อายุ 5 ปี 11 เดือน 29 วัน) บนพื้นฐานการอบรมเลี้ยงดูและการส่งเสริมกระบวนการเรียนรู้ที่สนองต่อธรรมชาติและพัฒนาการ ของเด็กแต่ละคน ตามศักยภาพ ภายใต้บริบทสังคม-วัฒนธรรมที่เด็กอาศัยอยู่ด้วยความรัก ความเอื้ออาทร และความเข้าใจของทุกคนเพื่อสร้างรากฐานคุณภาพชีวิตให้เด็กพัฒนาไปสู่ความเป็นมนุษย์ที่สมบูรณ์ เกิด คุณค่าต่อตนเองและสังคม

2. หลักการ

เด็กทุกคนมีสิทธิที่จะได้รับการอบรมเลี้ยงดูและส่งเสริมพัฒนาการ ตลอดจนการเรียนรู้ อย่างเหมาะสม ด้วยปฏิสัมพันธ์ที่ดีระหว่างเด็กกับพ่อแม่ เด็กกับผู้เลี้ยงดู หรือบุคลากรที่มีความรู้ ความสามารถในการอบรมเลี้ยงดูและให้การศึกษาเด็กปฐมวัย เพื่อให้เด็กมีโอกาสพัฒนาตนเองตามลำดับขั้น ของพัฒนาการทุกด้าน อย่างสมดุลและเต็มตามศักยภาพ โดยกำหนดหลักการดังนี้

2.1 ส่งเสริมกระบวนการเรียนรู้และพัฒนาการที่ครอบคลุมเด็กปฐมวัยทุก
ประเภท

2.2 ยึดหลักการอบรมเลี้ยงดูและให้การศึกษาที่เน้นเด็กเป็นสำคัญ โดย
คำนึงถึงความแตกต่างระหว่างบุคคล และวิถีชีวิตของเด็กตามบริบทของชุมชน สังคมและ
วัฒนธรรม ไทย

2.3 พัฒนาเด็กโดยองค์รวมผ่านการเล่นและกิจกรรมที่เหมาะสมกับวัย

2.4 จัดประสบการณ์การเรียนรู้ให้สามารถดำรงชีวิตประจำวันได้อย่างมี
คุณภาพและมี สุขภาพ

2.5 ประสานความร่วมมือระหว่างครอบครัว ชุมชน และสถานศึกษาในการ
พัฒนาเด็ก

1. การบูรณาการหลักสูตรการศึกษาปฐมวัย พุทธศักราช 2546 ให้สอดคล้องกับสังคม
วัฒนธรรม และภูมิปัญญาท้องถิ่น

หลักสูตรสถานศึกษาเป็นหลักสูตรที่พัฒนาขึ้น โดยยึดหลักสูตรการศึกษาปฐมวัย
พุทธศักราช 2546 โดยใช้รูปแบบการสอนตามแนวคิดการบูรณาการหน่วยการเรียนรู้ที่เกี่ยวข้อง
กับสังคม วัฒนธรรม และภูมิปัญญาท้องถิ่น พัฒนาขึ้นมาจากการสำรวจความต้องการของบุคคล
ที่เกี่ยวข้องในท้องถิ่น โดยการศึกษา เอกสารท้องถิ่นและงานวิจัย มาประกอบเป็นข้อมูลในการ
พัฒนาหลักสูตรสถานศึกษา เพื่อมุ่งพัฒนาผู้เรียน ให้มีความพร้อมในทุก ๆ ด้าน

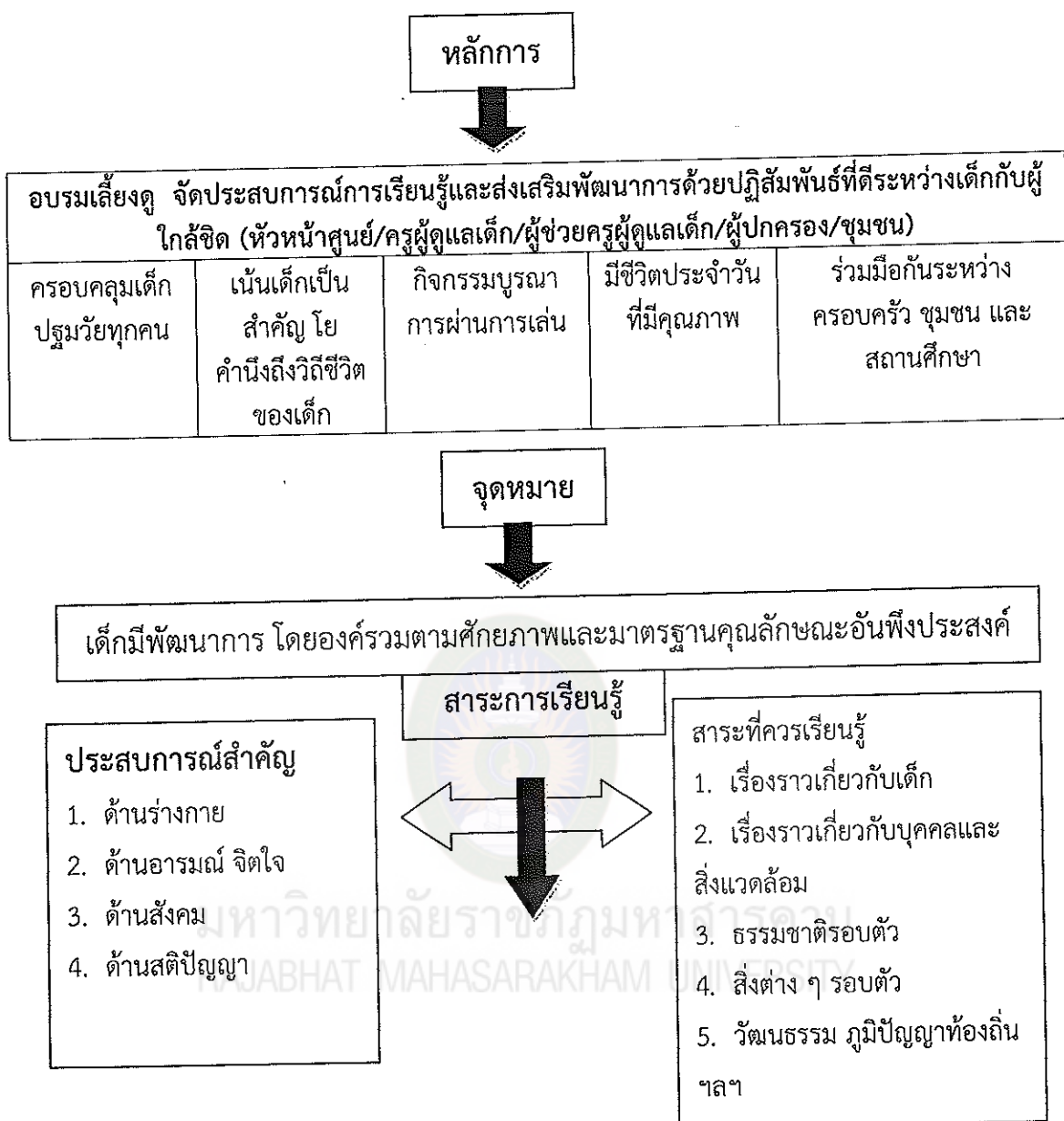

ภาพที่ 2 การจัดการศึกษาปฐมวัย

ที่มา: กรมส่งเสริมการปกครองส่วนท้องถิ่น , 2553 : 29.

2. คุณลักษณะที่พึงประสงค์ของเด็กปฐมวัย
 - คุณลักษณะที่พึงประสงค์ของเด็กอายุ 2 ปี
 1. ร่างกายเจริญเติบโตตามวัย และมีสุขนิสัยที่ดี
 2. ใช้อวัยวะของร่างกายได้ประสานสัมพันธ์กัน
 3. มีจิตใจร่าเริงเบิกบาน แสดงออกทางอารมณ์
 4. รับรู้และสร้างปฏิสัมพันธ์กับบุคคลและสิ่งแวดล้อมรอบตัว

5. ช่วยเหลือตนเองได้เหมาะสมกับวัย
6. ใช้ภาษาได้เหมาะสมกับวัย
7. สนใจเรียนรู้สิ่งต่าง ๆ รอบตัว

คุณลักษณะที่พึงประสงค์ของเด็กอายุ 3-5 ปี

1. ร่างกายเจริญเติบโตตามวัย และมีสุขนิสัยที่ดี
2. กล้ามเนื้อใหญ่และกล้ามเนื้อเล็กแข็งแรง ใช้ได้อย่างคล่องแคล่วและประสาน

สัมพันธ์กัน

3. มีสุขภาพจิตดี และมีความสุข
4. มีคุณธรรม จริยธรรม
5. ชื่นชมและกล้าแสดงออกทางศิลปะ ดนตรี การเคลื่อนไหว และรักการออก

กำลังกาย

6. ช่วยเหลือตนเองได้เหมาะสมกับวัย
7. รักธรรมชาติ สิ่งแวดล้อม วัฒนธรรม ภูมิปัญญาท้องถิ่นและความเป็นไทย
8. อยู่ร่วมกับผู้อื่นได้อย่างมีความสุข และปฏิบัติตนเป็นสมาชิกที่ดีของสังคม
9. ใช้ภาษาสื่อสารได้เหมาะสมกับวัย
10. มีความสามารถในการคิด และการแก้ปัญหาได้เหมาะสมกับวัย
11. มีจินตนาการและความคิดสร้างสรรค์
12. มีเจตคติที่ดีต่อการเรียนรู้ และมีทักษะในการแสวงหาความรู้

3. คุณลักษณะตามวัย

3.1 คุณลักษณะตามวัยเด็กอายุ 2 ปี

3.1.1 พัฒนาการด้านร่างกาย

1. วิ่งคล่องขึ้นแต่ไม่สามารถหยุดได้ทันที
2. เดินถอยหลังได้
3. เดินขึ้นลงบันไดได้เองโดยวางเท้าทั้ง 2 ข้างบนบันไดขั้นเดียว
4. สลับเท้าขึ้นบันไดได้เมื่ออายุย่าง 3 ปี
5. หยิบของชิ้นเล็ก ๆ ได้ แต่หลุดมือง่าย
6. จับดินสอแท่งใหญ่ ๆ ได้ด้วยนิ้วชี้และนิ้วหัวแม่มือ

3.1.2 พัฒนาการด้านอารมณ์-จิตใจ

1. แสดงอารมณ์ความรู้สึกต่าง ๆ ด้วยคำพูด
2. มีความรู้สึกที่ดีต่อตนเอง เมื่อได้รับการยอมรับหรือชมเชย
3. ความเป็นตัวของตัวเอง

3.1.3 พัฒนาการด้านสังคม

1. เล่นร่วมกับคนอื่น แต่ต่างคนต่างเล่น
2. เริ่มรู้จักเล่นเป็นกลุ่มกับเด็กอื่น
3. พยายามช่วยตัวเองในเรื่องการแต่งตัว

- 4 รู้จักขอและเริ่มรู้จักให้
 - 5 เริ่มรู้จักรอคอย มีปฏิสัมพันธ์กับบุคคลอื่น
- 3.1.4 พัฒนาการด้านสติปัญญา
- 1) มีช่วงความสนใจกับของบางอย่างได้นาน 3-5 นาที
 - 2) ขอบดูหนังสือภาพ
 - 3) ชอบฟังบทกลอน นิทาน คำคล้องจอง
 - 4) สนใจค้นคว้า สำรวจสิ่งต่าง ๆ
 - 5) เริ่มประโยคคำถาม อะไร
 - 6) สนใจสิ่งรอบตัว
 - 7) วางของซ้อนกันได้ 4-6 ชั้น
- 3.2 คุณลักษณะตามวัยเด็กอายุ 3 ปี
- 3.2.1 พัฒนาการด้านร่างกาย
- 1) กระโดดขึ้นลงอยู่กับที่ได้
 - 2) รับลูกบอลด้วยมือและลำตัว
 - 3) เดินขึ้นบันไดสลับเท้าได้
 - 4) เขียนรูปร่างกลมตามแบบได้
- 3.2.2 พัฒนาการด้านอารมณ์-จิตใจ
- 1) แสดงอารมณ์ตามความรู้สึก
 - 2) ชอบที่จะทำให้ผู้ใหญ่พอใจและได้คำชม
 - 3) กลัวการพลัดพรากจากผู้เลี้ยงดูใกล้ชิดน้อยลง
- 3.2.3 พัฒนาการด้านสังคม
- 1) รับประทานอาหารได้ด้วยตนเอง
 - 2) ชอบเล่นแบบคู่ขนาน (เล่นของเล่นชนิดเดียวกันแต่ต่างคนต่างเล่น)
 - 3) เล่นสมมติได้
 - 4) รู้จักรอคอย
- 3.2.4 พัฒนาการด้านสติปัญญา
- 1) สำรวจสิ่งต่าง ๆ ที่เหมือนกันและต่างกันได้
 - 2) บอกชื่อของตนเองได้
 - 3) ขอความช่วยเหลือเมื่อมีปัญหา
 - 4) สนทนาโต้ตอบ/เล่าเรื่องด้วยประโยคสั้น ๆ ได้
 - 5) สนใจนิทานและเรื่องราวต่าง ๆ
 - 6) ร้องเพลง ท่องคำกลอน คำคล้องจองและแสดงท่าทางเลียนแบบได้
 - 7) รู้จักใช้คำถาม อะไร
 - 8) สร้างผลงานตามความคิดของตนเองอย่างง่าย ๆ
 - 9) อยากรู้อยากเห็นทุกอย่างรอบตัว

3.3 คุณลักษณะตามวัยเด็กอายุ 4 ปี

3.3.1 พัฒนาการด้านร่างกาย

- 1) กระโดดขาเดียวอยู่กับที่ได้
- 2) รับลูกบอลได้ด้วยมือทั้งสอง
- 3) เดินขึ้น ลงบันไดสลับเท้าได้
- 4) เขียนรูปลี่เหลี่ยมตามแบบได้ตัดกระดาษเป็นเส้นตรงได้
- 5) กระทบกระเด้งไม่ชอบอยู่เฉย

3.3.2 พัฒนาการด้านอารมณ์-จิตใจ

- 1) แสดงออกทางอารมณ์ได้เหมาะสมกับบางสถานการณ์
- 2) เริ่มรู้จักชื่นชมความสามารถ และผลงานของตนเองและผู้อื่น
- 3) ชอบทำทนายผู้ใหญ่
- 4) ต้องการให้มีคนฟัง คนสนใจ

3.3.3 พัฒนาการด้านสังคม

- 1) แต่งตัวได้ด้วยตนเอง ไปห้องส้วมได้เอง
- 2) เล่นร่วมกับคนอื่นได้
- 3) รอคอยตามลำดับก่อน-หลัง
- 4) แบ่งของให้คนอื่น
- 5) เก็บของเล่นเข้าที่ได้

3.3.4 พัฒนาการด้านสติปัญญา

- 1) จำแนกสิ่งต่าง ๆ ด้วยประสาทสัมผัสทั้ง 5 ได้
- 2) บอกชื่อและนามสกุลของตนเองได้
- 3) พยายามแก้ปัญหาด้วยตนเองหลังจากได้รับคำชี้แนะ
- 4) สนทนาโต้ตอบ/เล่าเรื่องเป็นประโยคอย่างต่อเนื่อง
- 5) สร้างผลงานตามความคิดของตนเองอย่างสร้างสรรค์ โดยมีรายละเอียด

เพิ่มขึ้น

- 6) รู้จักใช้คำถาม “ทำไม”

3.4 คุณลักษณะตามวัยเด็กอายุ 5 ปี

3.4.1 พัฒนาการด้านร่างกาย

สามารถปฏิบัติกิจกรรมทางด้านร่างกายได้อย่างคล่องแคล่วและมั่นคง

3.4.2 พัฒนาการด้านอารมณ์-จิตใจ

- 1) แสดงอารมณ์ได้สอดคล้องกับสถานการณ์อย่างเหมาะสม
- 2) ชื่นชมความสามารถและผลงานของตนเองและผู้อื่น
- 3) ยึดตนเองเป็นศูนย์กลางน้อยลง

3.4.3 พัฒนาการด้านสังคม

- 1) ปฏิบัติกิจวัตรประจำวันได้ด้วยตนเอง

- 2) เล่นหรือทำงานโดยมีจุดมุ่งหมายร่วมกับผู้อื่นได้
 - 3) มีมารยาทในสังคมที่งดงามมีจิตอาสา
- 3.4.4 พัฒนาการด้านสติปัญญา

สามารถคิดวิเคราะห์ สังเคราะห์เป็นและสร้างสรรค์งานตามศักยภาพ

4. การจัดประสบการณ์

4.1 การจัดประสบการณ์เด็กอายุ 2 ปี

การจัดประสบการณ์สำหรับเด็กอายุ 2 ปี เพื่อให้เด็กได้เรียนรู้จากการเล่นและทำกิจกรรมการเรียนรู้ผ่านประสบการณ์ตรง เกิดความรู้ ทักษะ คุณธรรม จริยธรรม ได้พัฒนาตนเองทั้งด้านร่างกาย อารมณ์-จิตใจ สังคม และสติปัญญา

4.1.1 หลักการจัดประสบการณ์ ควรคำนึงถึงสิ่งสำคัญต่อไปนี้

- 1) เลี้ยงดูเด็กให้มีสุขภาพที่ดีและปลอดภัย
- 2) มีปฏิสัมพันธ์ที่ดีกับเด็กด้วยวาจาและท่าทีที่อบอุ่นเป็นมิตร
- 3) จัดประสบการณ์การเรียนรู้ให้สอดคล้องกับธรรมชาติ ความต้องการและพัฒนาการของเด็ก
- 4) จัดสภาพแวดล้อมที่ปลอดภัย เอื้อต่อการเรียนรู้ตามวัยของเด็ก
- 5) ประเมินการเจริญเติบโตและพัฒนาการเด็กอย่างต่อเนื่องสม่ำเสมอ
- 6) ประสานความร่วมมือระหว่างครอบครัว ชุมชน และสถานศึกษาในการพัฒนาเด็ก

พัฒนาเด็ก

4.1.2 แนวทางการจัดประสบการณ์เด็กอายุ 2 ปี ดังนี้

- 1) ดูแลสุขภาพอนามัยและตอบสนองความต้องการพื้นฐานทางร่างกายและจิตใจของเด็ก
- 2) สร้างบรรยากาศของความรัก ความอบอุ่น ความไว้วางใจ และความมั่นคงทางอารมณ์
- 3) จัดประสบการณ์ตรง ให้เด็กได้เลือก ลงมือกระทำและเรียนรู้จากประสาทสัมผัสทั้ง 5 และการเคลื่อนไหวผ่านการเล่น
- 4) เปิดโอกาสให้เด็กมีปฏิสัมพันธ์กับบุคคลที่แวดล้อมและสิ่งต่าง ๆ รอบตัวเด็กอย่าง หลากหลาย
- 5) จัดสถานที่ วัสดุอุปกรณ์ เครื่องใช้และของเล่นที่สะอาด ปลอดภัย เหมาะสมกับเด็ก
- 6) ใช้การสังเกตและติดตามการเจริญเติบโตและพัฒนาการอย่างต่อเนื่องสม่ำเสมอ
- 7) ให้ครอบครัว ชุมชน และสถานศึกษามีส่วนร่วมในการจัดประสบการณ์การเรียนรู้ให้กับเด็ก

4.2 การจัดประสบการณ์เด็กอายุ 3-5 ปี

การจัดประสบการณ์สำหรับเด็ก อายุ 3-5 ปี (ไม่จัดเป็นรายวิชาแต่จัดในรูปของกิจกรรมบูรณาการผ่าน การเล่นทำกิจกรรมการเรียนรู้ 6 กิจกรรม) เพื่อให้เด็กเรียนรู้จากประสบการณ์ตรง เกิดความรู้ทักษะ คุณธรรม จริยธรรม รวมทั้งเกิดการพัฒนาทั้งด้านร่างกาย อารมณ์ จิตใจ สังคม และสติปัญญา

4.2.1 หลักการจัดประสบการณ์

1) จัดประสบการณ์ผ่านการเล่นและทำกิจกรรมการเรียนรู้ เพื่อพัฒนาเด็ก โดยองค์รวมและอย่าง ต่อเนื่อง

2) เน้นเด็กเป็นสำคัญ สนองความต้องการ ความสนใจ ความแตกต่าง ระหว่างบุคคลและบริบท ของสังคมที่เด็กอาศัยอยู่

3) จัดให้เด็กได้รับการพัฒนาโดยให้ความสำคัญทั้งกับกระบวนการและ ผลผลิต

4) จัดการประเมินพัฒนาการให้เป็นกระบวนการอย่างต่อเนื่อง และเป็น ส่วนหนึ่งของการจัด ประสบการณ์

5) ให้ผู้ปกครองและชุมชน มีส่วนร่วมในการพัฒนาเด็ก

4.2.2 แนวทางการจัดประสบการณ์ ดังนี้

1) จัดประสบการณ์การเรียนรู้ตามหลักสูตรการศึกษาปฐมวัยให้เหมาะสม กับวุฒิภาวะ และ ระดับพัฒนาการ เพื่อให้เด็กทุกคนได้พัฒนาเต็มตามศักยภาพ

2) จัดประสบการณ์ให้เด็กเกิดการเรียนรู้ผ่านประสาทสัมผัสทั้ง 5

3) จัดประสบการณ์ในรูปแบบบูรณาการ

4) จัดประสบการณ์ให้เด็กเกิดองค์ความรู้ด้วยตนเอง

5) จัดประสบการณ์ให้เด็กมีปฏิสัมพันธ์กับบุคคลอื่นในบรรยากาศที่อบอุ่นมี ความสุข เอื้อต่อ การเรียนรู้

6) จัดประสบการณ์ให้เด็กมีปฏิสัมพันธ์กับสื่อและแหล่งการเรียนรู้ที่ หลากหลายและอยู่ใน บริบทของชุมชนนั้น ๆ

7) จัดประสบการณ์ที่ส่งเสริมลักษณะนิสัยที่ดี และทักษะการใช้ ชีวิตประจำวัน ตลอดจน สอดแทรกคุณธรรมจริยธรรมให้เป็นส่วนหนึ่งของการจัดประสบการณ์ การเรียนรู้ อย่าง ต่อเนื่อง

8) จัดประสบการณ์ให้เด็กที่มีการวางแผนล่วงหน้า และแผนที่เกิดจาก สภาพจริง

9) นำชุมชนและผู้ปกครองมีส่วนร่วมในการจัดประสบการณ์

10) ศึกษาค้นคว้า รวบรวมข้อมูลของเด็กเป็นรายบุคคล ใช้ประโยชน์ในการ พัฒนาเด็กและการ วิจัยในชั้นเรียน

5. การบริหารงานวิชาการและกิจกรรมตามหลักสูตร แบ่งออกเป็น 10 ด้าน ดังนี้
 - 5.1 ด้านหลักสูตร
 - 5.2 ด้านการจัดประสบการณ์/การจัดกิจกรรมประจำวัน
 - 5.3 ด้านการเขียนแผนการจัดประสบการณ์
 - 5.4 ด้านสื่อและนวัตกรรมการจัดประสบการณ์เรียนรู้
 - 5.5 ด้านการวัดผลและประเมินผล
 - 5.6 ด้านการนิเทศการศึกษา
 - 5.7 ด้านการวิจัยในชั้นเรียน
 - 5.8 ด้านโภชนาการ
 - 5.9 ด้านกิจกรรมพัฒนาผู้เรียน (กิจกรรมวันสำคัญต่าง/โครงการที่ส่งเสริมผู้เรียน)
 - 5.10 ด้านการประเมินคุณภาพภายในศูนย์พัฒนาเด็กเล็ก

1. ด้านหลักสูตร

หลักสูตรศูนย์พัฒนาเด็กเล็กขององค์กรปกครองส่วนท้องถิ่นแบ่งเป็น 2 ระดับ

- 1.1 ระดับอายุ 2 ปี
- 1.2 ระดับอายุ 3-5 ปี

โดยหลักสูตรศูนย์พัฒนาเด็กเล็กจะต้องตอบสนองต่อการเปลี่ยนแปลงทางสังคม เศรษฐกิจ และ ปรับเปลี่ยนให้สอดคล้องกับธรรมชาติและ การจัดประสบการณ์เรียนรู้ของเด็กเล็ก ดังนั้นศูนย์พัฒนาเด็กเล็ก ควรดำเนินการจัดทำหลักสูตร ดังนี้

1. ศึกษาทำความเข้าใจหลักสูตรการศึกษาปฐมวัย พ.ศ. 2546 และเอกสารที่เกี่ยวข้องอื่น ๆ รวมทั้งศึกษาข้อมูลเกี่ยวกับตัวเด็กและครอบครัว สภาพปัจจุบัน ปัญหา และ ความต้องการของชุมชนและ ท้องถิ่น

2. จัดทำหลักสูตรศูนย์พัฒนาเด็กเล็ก โดยกำหนด วิสัยทัศน์ ภารกิจ เป้าหมาย คุณลักษณะที่พึง ประสงค์ สาระการเรียนรู้รายปี การจัดประสบการณ์ การสร้างบรรยากาศการเรียนรู้ การประเมินพัฒนาการ สื่อและแหล่งเรียนรู้ รวมทั้งจัดทำแผนการจัดประสบการณ์ทั้งนี้ ศูนย์พัฒนาเด็กเล็กอาจกำหนดหัวข้ออื่น ๆ ได้ตามความเหมาะสมและความจำเป็นของ สถานศึกษาแต่ละแห่ง

3. การประเมิน เป็นขั้นตอนของการตรวจสอบหลักสูตรของศูนย์พัฒนาเด็กเล็ก แบ่งออกเป็น การประเมินก่อนนำหลักสูตรไปใช้ เป็นการประเมินเพื่อตรวจสอบคุณภาพของ หลักสูตร องค์ประกอบของ หลักสูตรหลังจากที่ได้จัดทำแล้ว โดยอาศัยความคิดเห็นจาก ผู้เชี่ยวชาญ ผู้ทรงคุณวุฒิในด้านต่าง ๆ การ ประเมินระหว่างการทำหลักสูตรเป็นการ ประเมินเพื่อตรวจสอบว่าหลักสูตรสามารถนำไปใช้ได้ดี เพียงใด ควรมีการปรับปรุงแก้ไขในเรื่อง ใด และการประเมินหลังการใช้หลักสูตรเป็นการประเมินเพื่อ ตรวจสอบหลักสูตรทั้งระบบ หลังจากที่ใช้หลักสูตรครบแต่ละช่วงอายุเพื่อสรุปผลว่าหลักสูตรที่จัดทำควรมี การปรับปรุงหรือ พัฒนาให้ดีขึ้นอย่างไร

ขั้นตอนการจัดทำหลักสูตรศูนย์พัฒนาเด็กเล็ก

ศึกษาทำความเข้าใจหลักสูตรการศึกษาปฐมวัย พุทธศักราช 2546 และเอกสารที่เกี่ยวข้องอื่น ๆ รวมทั้งศึกษาข้อมูลเกี่ยวกับตัวเด็กและครอบครัว สภาพปัจจุบัน ปัญหาและความต้องการของชุมชนและ ท้องถิ่นแต่งตั้งคณะกรรมการจากผู้เกี่ยวข้องทุกฝ่ายร่วมกันจัดทำหลักสูตรศูนย์พัฒนาเด็กเล็ก โดยมีขั้นตอน ดังนี้

1. กำหนดวิสัยทัศน์ ภารกิจ เป้าหมาย หรือจุดมุ่งหมาย (มาตรฐานคุณลักษณะที่พึงประสงค์)

2. โครงสร้างหลักสูตร ประกอบด้วย

2.1 สารการเรียนรู้รายปี

2.2 ระยะเวลาเรียน

3. การจัดประสบการณ์

4. การสร้างบรรยากาศการเรียนรู้

5. สื่อและแหล่งการเรียนรู้

6. การประเมินพัฒนาการเด็ก

7. การบริหารจัดการหลักสูตร

8. อื่น ๆ

2. ด้านการจัดประสบการณ์/การจัดกิจกรรมประจำวัน

กิจกรรมประจำวันสำหรับเด็กอายุ 2-5 ปี สามารถนำมาจัดเป็นกิจกรรมประจำวันได้หลายรูปแบบ เป็นการช่วยให้ครูผู้สอนและเด็กทราบว่าแต่ละวันจะต้องทำกิจกรรมอะไร เมื่อใดและอย่างไร โดยมีหลักการจัด และขอบข่ายกิจกรรมประจำวันดังนี้

2.1 หลักการจัดกิจกรรมประจำวัน

2.1.1 กำหนดระยะเวลาในการจัดกิจกรรมแต่ละกิจกรรมให้เหมาะสมกับวัยของเด็กและ ยืดหยุ่นได้ตามความต้องการและความสนใจของเด็ก

วัย 2 ปี มีความสนใจช่วงสั้นประมาณ 5 นาที

วัย 3 ปี มีความสนใจอยู่ได้ประมาณ 8 นาที

วัย 4 ปี มีความสนใจอยู่ได้ประมาณ 12 นาที

วัย 5 ปี มีความสนใจอยู่ได้ประมาณ 15 นาที

2.1.2 กิจกรรมที่ต้องใช้ความคิดทั้งในกลุ่มเล็กและกลุ่มใหญ่ไม่ควรใช้เวลาต่อเนื่องนาน เกิน 20 นาที

2.1.3 กิจกรรมที่เด็กมีอิสระเลือกเล่นเสรี เช่น การเล่นตามมุม การเล่นกลางแจ้ง ฯลฯ ใช้ เวลาประมาณ 40-60 นาที

2.1.4 กิจกรรมมีความสมดุลระหว่างกิจกรรมในห้องและนอกห้อง กิจกรรมที่ใช้กล้ามเนื้อ ใหญ่และกล้ามเนื้อเล็ก กิจกรรมที่เป็นรายบุคคลกลุ่มย่อย และกลุ่มใหญ่ กิจกรรมที่เด็กเป็นผู้ริเริ่มและผู้สอนเป็นผู้ริเริ่ม และกิจกรรมที่ใช้กำลังและไม่ใช้กำลังจัดให้ ครบทุกประเภท

ทั้งนี้กิจกรรมที่ต้องออกกำลังกายควรจัดสลับกับกิจกรรมที่ไม่ต้อง ออกกำลังมากนัก เพื่อเด็กจะได้ไม่เหนื่อยเกินไป

2.2 ขอบข่ายการจัดกิจกรรมประจำวัน

สำหรับเด็กอายุ 2 ปี

กิจกรรมสำหรับเด็กอายุ 2 ปี มีความสำคัญอย่างยิ่งต่อการวางรากฐานการเรียนรู้และการพัฒนา ทักษะพื้นฐานของเด็กทั้งทางร่างกาย อารมณ์ จิตใจ สังคม และสติปัญญา การจัดกิจกรรมควรจัดให้ สอดคล้องกับความต้องการ ความสนใจ และความสามารถของเด็กตามวัย โดยบูรณาการกิจกรรมการเรียนรู้ ผ่านการอบรมเลี้ยงดูตามวิถีชีวิตประจำวัน และการเล่นของเด็กตามธรรมชาติที่เหมาะสมกับวัย ดังนี้

1. การฝึกสุขนิสัยและลักษณะนิสัยที่ดี เป็นกิจกรรมที่สร้างเสริมสุขนิสัยที่ดีในเรื่องการ รับประทานอาหาร การนอน การทำความสะอาดร่างกาย การขับถ่าย ตลอดจนปลูกฝังลักษณะนิสัยที่ดีใน การดูแลสุขภาพอนามัยและการแสดงมรรยาทที่สุภาพ นุ่มนวลแบบไทย

2. การใช้ประสาทสัมผัสทั้ง 5 เป็นกิจกรรมที่ช่วยกระตุ้นการรับรู้ผู้เรียน ประสาท สัมผัสทั้ง 5 ในการมองเห็น การได้ยินเสียง การลิ้มรส การได้กลิ่น และการสัมผัสจับต้องสิ่งต่าง ๆ ที่แตกต่างกันในด้านขนาด รูปร่าง ความยาว สี น้ำหนัก และผิวสัมผัส เช่น การเล่นของเล่นที่มีพื้นผิวแตกต่างกัน เป็นต้น

3. การฝึกการประสานสัมพันธ์ระหว่างมือ-ตา เป็นกิจกรรมที่ฝึกความแข็งแรงของ กล้ามเนื้อ นิ้วมือให้พร้อมที่จะหยิบจับ ฝึกการทำงานอย่างสัมพันธ์กันระหว่างมือและตา เช่น ร้อยลูกปัด เล่น พลาสติกสร้างสรรค์เล่นหยอดบล็อกรูปทรงลงกล่อง ตอกหมุด โยนรับลูกบอล ตักน้ำหรือทรายใส่ภาชนะ เป็นต้น

4. การเคลื่อนไหวและการทรงตัว เป็นกิจกรรมที่ส่งเสริมการใช้กล้ามเนื้อแขนกับขา มือกับนิ้วมือ และส่วนต่าง ๆ ของร่างกายในการเคลื่อนไหวหรือออกกำลังกายทุกส่วน โดยการจัดให้เด็ก เคลื่อนไหวกล้ามเนื้อใหญ่-เล็ก ตามความสามารถของวัย เช่น คบว่า คลาน ยืน เดิน เล่น นิ้วมือ เคลื่อนไหว ส่วนต่าง ๆ ของร่างกายตามเสียงดนตรี วิ่งไล่จับ ปีนป่ายเครื่องเล่นสนาม เล่นชิงช้า ม้าโยก ลากจูงของเล่นมี ล้อ ขี่จักรยานสามล้อ เป็นต้น

5. การส่งเสริมด้านอารมณ์ จิตใจ เป็นกิจกรรมที่ส่งเสริมการเลี้ยงดูในการตอบสนอง ความต้องการของเด็กด้านจิตใจ โดยการจัดสภาพแวดล้อมที่ส่งเสริมให้เด็กเกิดความรู้สึกอบอุ่นและมี ความสุข เช่น อุ้ม โอบกอด ตอบสนองต่อความรู้สึกที่เด็กแสดงออก เป็นต้น

6. การส่งเสริมทักษะทางสังคม เป็นกิจกรรมที่ส่งเสริมให้เด็กได้มีปฏิสัมพันธ์กับบุคคล และสิ่งแวดล้อมต่าง ๆ รอบตัวได้ปฏิบัติกิจกรรมต่าง ๆ เช่น เล่นรวมกลุ่มกับผู้อื่น แบ่งปัน รู้จักรอคอย เป็นต้น

7. การส่งเสริมทักษะทางภาษา เป็นกิจกรรมที่ฝึกให้เด็กได้เปล่งเสียงเลียนเสียงพูดของ ผู้คน เสียงสัตว์ต่าง ๆ รู้จักชื่อเรียกของตนเอง ชื่อพ่อแม่หรือผู้คนที่ใกล้ชิดและชื่อสิ่ง

ต่าง ๆ รอบตัว ตลอดจน รู้จักสื่อความหมายด้วยคำ พูดและท่าทาง เช่น ชี้ชวนและสอนให้รู้จักชื่อเรียกสิ่งต่าง ๆ จากของจริง เล่า นิทานหรือร้องเพลงง่าย ๆ ให้ฟัง เป็นต้น

8. การส่งเสริมจินตนาการและความคิดสร้างสรรค์ เป็นกิจกรรมที่ฝึกให้เด็กได้ แสดงออกทางความคิดตามจินตนาการของตนเอง เช่น ชีตเขียนวาดรูป เล่นบทบาทสมมติ ทำกิจกรรมศิลปะ เล่นของเล่นสร้างสรรค์ เป็นต้น

สำหรับเด็กอายุ 3-5 ปี

1. การพัฒนากล้ามเนื้อใหญ่ เพื่อให้เด็กได้พัฒนาความแข็งแรงของกล้ามเนื้อใหญ่ การ เคลื่อนไหว และความคล่องแคล่วในการใช้อวัยวะต่าง ๆ จึงควรจัดกิจกรรมโดยให้เด็กได้เล่นอิสระกลางแจ้ง เล่นเครื่องเล่นสนาม เคลื่อนไหวร่างกายตามจังหวะดนตรี ฯลฯ

2. การพัฒนากล้ามเนื้อเล็ก เพื่อให้เด็กได้พัฒนาความแข็งแรงของกล้ามเนื้อเล็ก การ ประสานสัมพันธ์ระหว่างมือและตา จึงควรจัดกิจกรรมโดยให้เด็กได้เล่นเครื่องเล่นสัมผัส เล่นเกมต่อภาพ ฝึก ช่วยเหลือตนเองในการแต่งกาย หยิบจับชิ้นส่วนใช้อุปกรณ์ศิลปะ เช่น สี เทียน กรรไกร พู่กัน ดินเหนียว ฯลฯ

3. การพัฒนาอารมณ์ จิตใจ และปลูกฝังคุณธรรม จริยธรรม เพื่อให้เด็กมีความรู้สึกที่ดี ต่อตนเองและผู้อื่น มีความเชื่อมั่น กล้าแสดงออก มีวินัยในตนเอง รับผิดชอบ ซื่อสัตย์ ประหยัด เมตตา กรุณา เอื้อเฟื้อ แบ่งปัน มีมารยาทและปฏิบัติตามวัฒนธรรมไทยและศาสนาที่นับถือ จึงควรจัดกิจกรรมต่าง ๆ ผ่านการเล่นให้เด็กได้มีโอกาสตัดสินใจเลือก ได้รับการตอบสนองตามความต้องการ ได้ฝึกปฏิบัติโดย สอดแทรกคุณธรรมจริยธรรม ตลอดเวลาที่โอกาสเอื้ออำนวย

4. การพัฒนาสังคมนิสัย เพื่อให้เด็กมีลักษณะนิสัยที่ดี แสดงออกอย่างเหมาะสมและอยู่ร่วมกับผู้อื่นได้อย่างมีความสุข ช่วยเหลือตนเองในการทำกิจวัตรประจำวัน มีนิสัยรักการทำงาน รู้จัก ระมัดระวังความปลอดภัยของตนเองและผู้อื่น จึงควรจัดให้เด็กได้ปฏิบัติกิจวัตรประจำวันอย่างสม่ำเสมอ เช่น รับประทานอาหาร พักผ่อนนอนหลับ ขับถ่าย ทำความสะอาดร่างกาย เล่นและทำงานร่วมกับผู้อื่น ปฏิบัติตามกฎกติกา ข้อตกลงของส่วนรวม เก็บของเข้าที่เมื่อเล่นหรือทำงานเสร็จ ฯลฯ

5. การพัฒนาการคิด เพื่อให้เด็กได้พัฒนาความคิดรวบยอด สังเกต จำแนก เปรียบเทียบ จัดหมวดหมู่ เรียงลำดับเหตุการณ์ แก้ปัญหา จึงควรจัดกิจกรรมให้เด็กได้สนทนา อภิปรายแลกเปลี่ยนความคิดเห็น เชิญวิทยากรมาพูดคุยกับเด็ก ค้นคว้าจากแหล่งข้อมูลต่าง ๆ ทดลอง ศึกษาออกสถานที่ ประกอบ อาหาร หรือจัดให้เด็กได้เล่นเกมการศึกษาที่เหมาะสมกับวัย อย่างหลากหลาย ฝึกการแก้ปัญหาในชีวิตประจำวัน และในการทำกิจกรรมทั้งที่เป็นกลุ่มย่อย กลุ่มใหญ่ หรือรายบุคคล

6. การพัฒนาภาษา เพื่อให้เด็กได้มีโอกาสใช้ภาษาสื่อสาร ถ่ายทอด ความรู้สึก ความนึก คิด ความรู้ความเข้าใจในสิ่งต่าง ๆ ที่เด็กมีประสบการณ์ จึงควรจัดกิจกรรมทางภาษาให้มีความหลากหลาย ในสภาพแวดล้อมที่เอื้อต่อการเรียนรู้ มุ่งปลูกฝังให้เด็กรักการ

อ่าน และบุคลากรที่แวดล้อมต้องเป็น แบบอย่างที่ดีในการใช้ภาษา ทั้งนี้ต้องคำนึงถึงหลักการจัดกิจกรรมทางภาษาที่เหมาะสมกับเด็กเป็นสำคัญ

7. การส่งเสริมจินตนาการและความคิดสร้างสรรค์ เพื่อให้เด็กได้พัฒนาความคิดริเริ่ม สร้างสรรค์ ได้ถ่ายทอดอารมณ์ความรู้สึกและเห็นความสวยงามของสิ่งต่าง ๆ รอบตัว โดยใช้กิจกรรมศิลปะ และดนตรีเป็นสื่อ ใช้การเคลื่อนไหวและจังหวะตามจินตนาการ ให้ประดิษฐ์สิ่งต่าง ๆ อย่างอิสระตาม ความคิดริเริ่มสร้างสรรค์ของเด็กเล่นบทบาทสมมุติในมุมเล่นต่าง ๆ เล่นน้ำ เล่นทราย เล่นก่อสร้างสิ่งต่าง ๆ เช่น แท่งไม้รูปทรงต่าง ๆ ฯลฯ

3. ด้านการเขียนแผนการจัดประสบการณ์

การจัดประสบการณ์ในระดับเด็กเล็กนั้นไม่สอนเป็นรายวิชา แต่จัดในรูปแบบกิจกรรมบูรณาการให้เด็ก เรียนรู้ผ่านการเล่น ดังนั้นการจัดประสบการณ์ให้เด็กได้พัฒนาครบทุกด้าน บรรลุจุดหมายตามหลักสูตรนั้น ผู้สอนจำเป็นต้องวางแผนการจัดประสบการณ์และรู้หลักการเขียนแผนการจัดประสบการณ์ เพื่อเป็น แนวทางในการปฏิบัติจริงได้อย่างมีประสิทธิภาพ

3.1 จุดประสงค์ของการเขียนแผนการจัดประสบการณ์

3.1.1 เพื่อให้ผู้สอนวางแผนล่วงหน้าในการจัดกิจกรรมร่วมกับเด็กได้อย่างเหมาะสมและ สอดคล้องกับหลักสูตรการศึกษาปฐมวัย

3.1.2 เพื่อให้ผู้สอนนำแผนการจัดประสบการณ์ไปใช้ในการจัดกิจกรรมมาประจำวันให้ บรรลุตามจุดหมายที่กำหนด

3.2 การทำแผนการจัดประสบการณ์

การจัดแผนการจัดประสบการณ์ให้บรรลุจุดหมายของหลักสูตร ผู้สอนควร ดำเนินตามขั้นตอน ต่อไปนี้

3.2.1 ศึกษาหลักสูตรการศึกษาปฐมวัย พุทธศักราช 2546 และเอกสารอื่น ๆ ที่เกี่ยวข้อง/ ผู้สอนต้องศึกษาหลักสูตรการศึกษาปฐมวัยอย่างละเอียด จนเกิดความเข้าใจว่าจะพัฒนาเด็กอย่างไร เพื่อให้ บรรลุตามจุดหมายที่หลักสูตรกำหนดไว้ นอกจากนี้ควรศึกษาเอกสารที่เกี่ยวข้องเพิ่มเติมเพื่อให้มีความเข้าใจ ยิ่งขึ้น เช่น คู่มือหลักสูตรการศึกษาปฐมวัย ข้อมูลพัฒนาการเด็ก พระราชบัญญัติการศึกษาแห่งชาติ พ.ศ. 2542

3.2.2 วิเคราะห์หลักสูตรปฐมวัย พุทธศักราช 2546 ความสัมพันธ์ของมาตรฐานคุณลักษณะที่พึงประสงค์ (จุดหมาย) ตัวบ่งชี้ สภาพที่พึงประสงค์ ของเด็กอายุ 2-5 ปี ผู้สอนต้องวิเคราะห์ ความสัมพันธ์ของมาตรฐาน ตัวบ่งชี้ สภาพที่พึงประสงค์ของเด็กอายุ 2-5 ปี เพื่อนำไปพิจารณาสาระการ เรียนรู้

3.2.3 วิเคราะห์สาระการเรียนรู้ ผู้สอนต้องศึกษาหลักสูตรปฐมวัยส่วนที่เป็น สาระการ เรียนรู้ที่กำหนดไว้ 2 ส่วน คือ ส่วนที่เป็นประสบการณ์สำคัญและส่วนที่เป็นสาระที่ควร เรียนรู้ โดยผู้สอน จะต้องวิเคราะห์และเลือกนำมากำหนดหน่วยการจัดประสบการณ์

3.2.4 กำหนดรูปแบบการจัดประสบการณ์ เป็นขั้นตอนที่ผู้สอนจะต้องกำหนดรูปแบบการ จัดประสบการณ์สำหรับเด็กปฐมวัยซึ่งมีหลากหลาย รวมทั้งศึกษาแนวคิดจาก

นวัตกรรมที่ผู้สอนต้องใช้ สอดแทรกลงในการจัดประสบการณ์ สำหรับรูปแบบที่นิยมใช้จัดประสบการณ์ในระดับปฐมวัยคือ หน่วย การจัดประสบการณ์ ผู้สอนสามารถกำหนดหน่วยการจัดประสบการณ์เป็นรายสัปดาห์ บางสัปดาห์อาจใช้ หน่วยการจัดประสบการณ์ตามความสนใจของเด็ก โดยพิจารณาข้อมูลหลักสูตรสถานศึกษา ตัวเด็ก สภาพแวดล้อม สังคม วัฒนธรรม ประกอบ ทั้งนี้สามารถยืดหยุ่นตามความเหมาะสม

3.2.5 จัดทำหลักสูตรศูนย์พัฒนาเด็กเล็กในรูปแบบการบูรณาการร่วมกับสาระการเรียนรู้ ระดับท้องถิ่น สำหรับการจัดประสบการณ์แบบหน่วย ผู้สอนต้องกำหนดหัวเรื่องโดยใช้เป็นแกนกลางใน การจัดประสบการณ์ให้กับเด็ก การกำหนดหัวเรื่องสามารถทำได้ 3 วิธี

- 1) เด็กเป็นผู้กำหนด
- 2) ผู้สอนและเด็กร่วมกันกำหนด
- 3) ผู้สอนเป็นผู้กำหนด

3.2.6 เขียนแผนการจัดประสบการณ์ ผู้สอนควรพิจารณาเขียนแผนการจัดประสบการณ์ที่ ผู้สอนนำไปใช้ได้จริงและเกิดประโยชน์ต่อเด็กปฐมวัยที่ผู้สอนรับผิดชอบ ทั้งนี้จะต้องสอดคล้องกับหลัก การศึกษาปฐมวัย

1) นำหน่วยการจัดประสบการณ์มากำหนดรายละเอียดสาระการเรียนรู้ เมื่อได้หน่วยการจัดประสบการณ์แล้ว ผู้สอนกำหนดรายละเอียด สาระการเรียนรู้ให้เข้ากับหัวเรื่อง หน่วยการจัดประสบการณ์ สาระการเรียนรู้ประกอบด้วยประสบการณ์สำคัญและ สาระที่ควรเรียนรู้ ซึ่งสาระที่ควรเรียนรู้ในหลักสูตรนั้นเป็นสาระที่ไม่ได้กำหนดรายละเอียดในเนื้อหาให้

2) สังเกตหรือระดมความคิดจากเด็ก ผู้สอนจะสนทนากับเด็ก เพื่อจะได้ทราบว่าเด็กมีประสบการณ์เดิมในหัวเรื่อง นั้นมากน้อยเพียงใด เด็กอยากทราบอะไรเพิ่มเติม และผู้สอนควรตรวจสอบหลักสูตรเพื่อเพิ่มเติมสิ่งที่เด็ก ควรเรียนรู้ในหน่วยหรือหัวเรื่องนั้น ๆ

3) เขียนแผนการจัดประสบการณ์ เมื่อได้ข้อบ่งชี้สาระที่เด็กต้องการรู้และ สาระที่ผู้สอนคิดว่าเด็กควรรู้เพิ่มแล้ว ผู้สอนต้องเขียนแผนการจัดประสบการณ์ โดยคำนึงถึง มาตรฐานคุณลักษณะที่พึงประสงค์ ตัวบ่งชี้ สภาพที่ พึงประสงค์ ในเด็กแต่ละกลุ่มอายุที่ผู้สอน รับผิดชอบประสบการณ์สำคัญที่คาดว่าจะเกิด สื่อ กิจกรรม และ การประเมิน

4. ด้านสื่อและนวัตกรรมการจัดประสบการณ์เรียนรู้

สื่อเป็นตัวกลางในการถ่ายทอดเรื่องราวเนื้อหาจากผู้ส่งไปยังผู้รับในการเรียนการสอน สื่อเป็นตัวกลาง นำความรู้จากผู้สอนสู่เด็ก ทำให้เด็กเกิดการเรียนรู้ตามจุดประสงค์ที่วางไว้ ช่วยให้เด็กได้รับประสบการณ์ ตรง ทำให้สิ่งที่เป็นนามธรรมเข้าใจยากกลายเป็นรูปธรรมที่เด็ก เข้าใจได้ง่าย เรียนรู้ได้ง่าย รวดเร็ว เพลิดเพลิน เกิดการเรียนรู้และการค้นพบด้วยตนเอง

แนวทางการดำเนินการใช้สื่อ

1. ใช้สื่อที่เป็นของจริง สื่อธรรมชาติ และสื่อภูมิปัญญาท้องถิ่น
2. ใช้สื่อจากแหล่งการเรียนรู้ที่อยู่อย่างหลากหลาย ทั้งที่บ้าน ศูนย์ฯ ชุมชน
3. ใช้สื่อที่คำนึงถึงความปลอดภัยต่อตัวเด็ก
4. ใช้สื่อเพื่อพัฒนาเด็กในด้านต่าง ๆ ให้ครบทุกด้านทั้งทางด้านร่างกาย อารมณ์

5. จิตใจ สังคม และสติปัญญา โดยบูรณาการผ่านการเล่น และเน้นให้เด็กเกิดการเรียนรู้ ด้วยการกระทำโดยใช้ประสาทสัมผัสทั้งห้า

6. ใช้สื่อและแหล่งเรียนรู้ให้สอดคล้องกับหน่วยการเรียนรู้ที่ระบุไว้ในแผนการจัด ประสบการณ์

7. บูรณาการกิจกรรมการเรียนรู้สู่แหล่งเรียนรู้ในห้องเรียน

8. เปิดโอกาสให้เด็กเรียนรู้จากสื่อเทคโนโลยีต่าง ๆ เช่น ซีดีรอม วีดีทัศน์

9. เปิดโอกาสให้ผู้ปกครองมีส่วนร่วมในการพัฒนาเด็ก โดยร่วมจัดหาสื่อ

5. ด้านการวัดผลและประเมินผล

ให้ครอบคลุมถึงการกำหนดนโยบายเกี่ยวกับการประเมินผล ส่งเสริมความสามารถ ให้ประเมินผลอย่าง ถูกต้อง จัดให้มีการวัดและประเมินผลที่เป็นไปตามหลักเกณฑ์ที่กำหนด ปรับปรุงการสร้างเครื่องมือวัดผลให้

การประเมินพัฒนาการเด็กอายุ 2-5 ปี เป็นการประเมินพัฒนาการทางด้านร่างกาย อารมณ์-จิตใจ สังคม และสติปัญญาของเด็ก โดยถือเป็นกระบวนการต่อเนื่อง และเป็นส่วนหนึ่งของกิจกรรมปกติที่จัดให้เด็กใน แต่ละวัน ทั้งนี้มุ่งนำข้อมูลการประเมินมาพิจารณา ปรับปรุง วางแผนการจัดกิจกรรมเพื่อส่งเสริมให้เด็กแต่ละคนได้รับการพัฒนาตามจุดหมายของหลักสูตรการ ประเมินพัฒนาการควรวัดหลัก ดังนี้

5.1 ประเมินพัฒนาการของเด็กครบทุกด้านและนำผลมาพัฒนาเด็ก

5.2 ประเมินเป็นรายบุคคลอย่างสม่ำเสมอต่อเนื่องตลอดปี

5.3 สภาพการประเมินควรมีลักษณะเช่นเดียวกับการปฏิบัติกิจกรรมประจำวัน

5.4 ประเมินอย่างเป็นระบบ มีการวางแผน เลือกใช้เครื่องมือและจัดบันทึกไว้เป็น

หลักฐาน

5.5 ประเมินตามสภาพจริงด้วยวิธีการหลากหลายเหมาะสมกับเด็ก รวมทั้งใช้

แหล่งข้อมูล หลาย ๆ ด้าน ไม่ควรใช้วิธีการทดสอบ

สำหรับวิธีการประเมินที่เหมาะสมและควรใช้กับเด็กอายุ 2-5 ปี ได้แก่ การสังเกต การ บันทึกพฤติกรรม การสนทนา การสัมภาษณ์ การวิเคราะห์ข้อมูลผลงานเด็กที่เก็บอย่างมีระบบ

6. ด้านการนิเทศการศึกษา

การนิเทศการศึกษา เป็นงานที่ครอบคลุมถึงการให้ความช่วยเหลือให้คำแนะนำ ปรัชญาทางวิชาการ เพื่อให้การดำเนินงานต่าง ๆ ภายในศูนย์พัฒนาเด็กเล็กมีความสอดคล้องกับ หลักสูตรฯ การใช้วิธีการนิเทศ สามารถทำได้หลากหลาย ทั้งนี้ต้องปฏิเสธสม่ำเสมอและเป็นระบบ

7. ด้านการวิจัยในชั้นเรียน

การวิจัยในชั้นเรียน เป็นงานวิจัยที่มุ่งพัฒนาระบบการจัดการเรียนรู้หรือ พัฒนาพฤติกรรม ของผู้เรียนให้มีคุณภาพตามที่กำหนด ในหลักสูตรหรือสังคมนาควหวัง ซึ่ง ดำเนินการโดยครูผู้ดูแลเด็กหรือ ดำเนินการร่วมกับหัวหน้าศูนย์พัฒนาเด็กเล็ก ผู้เรียน โดย ส่งเสริมให้ครูทำวิจัยในชั้นเรียนอย่างน้อยภาค เรียนละ 1 เรื่อง

8. ด้านโภชนาการ

การดำเนินงานโภชนาการใช้แนวทางการดำเนินงานโภชนาการในศูนย์พัฒนาเด็กเล็กของกรมอนามัย ซึ่งงานโภชนาการที่สำคัญมี 2 ส่วนคือ การจัดอาหารสำหรับเด็กเล็ก และการเฝ้าระวังการเจริญเติบโตของเด็ก เพื่อให้เด็กได้รับอาหารตามวัยที่เหมาะสมและเพียงพอ ส่งผลต่อการเจริญเติบโตของเด็กเป็นพื้นฐาน ของการมีสุขภาพที่ดี มีพัฒนาการเหมาะสมตามวัย ส่งเสริมให้เด็กได้รับอาหารครบ 5 หมู่ รวมทั้งน้ำดื่ม สะอาด และสารอาหารที่จำเป็น ดังนี้

8.1 อาหารหลัก 5 หมู่

ประเทศไทย แบ่งอาหารชนิดต่าง ๆ ที่รับประทานเป็น 5 หมู่' เพื่อเป็นแนวทางง่าย ๆ ที่ใช้ แนะนำการรับประทานอาหารว่าควรกินให้ครบ 5 หมู่' โดยอาหารในหมู่เดียวกันสามารถกินทดแทนกันได้ เพื่อให้ร่างกายได้รับสารอาหารต่าง ๆ ครบถ้วนและเพียงพอ เพื่อการมีภาวะโภชนาการที่ดี อาหาร 5 หมู่'

8.2 เด็กปฐมวัยควรได้ดื่มน้ำสะอาดให้เพียงพอทุก 45 นาที เพื่อให้สมองสามารถเรียนรู้ได้เต็ม ศักยภาพ

8.3 การปรุงอาหารต้องใช้เครื่องปรุงที่มีส่วนประกอบของไอโอดีนด้วยทุกครั้ง เช่น เกลือ ไอโอดีน น้ำปลาไอโอดีน

8.4 ใน 1 สัปดาห์ควรจัดอาหารให้มีธาตุเหล็กประมาณ 1-2 มื้อ

8.5 สารอาหารที่จำเป็นสำหรับเด็ก

สารอาหารหลักที่เด็กต้องการ คือ คาร์โบไฮเดรตและไขมันซึ่งเป็นสารอาหารที่ให้ พลังงานและโปรตีนเป็นสารอาหารที่ช่วยในการเจริญเติบโตและเสริมสร้างเนื้อเยื่อ เราจะได้โปรตีนจาก เนื้อสัตว์ต่าง ๆ ไข่ นม และถั่วเมล็ดแห้ง เด็กเล็กมีความต้องการพลังงานและสารอาหารต่อน้ำหนักตัว มากกว่าผู้ใหญ่ หากได้รับพลังงานไม่เพียงพอ ร่างกายจะนำไปโปรตีนไปใช้เป็นพลังงาน ทำให้โปรตีนไม่ถูก นำไปใช้ในเรื่องการเจริญเติบโต ทำให้เด็กเตี้ย แคระแกร็น และอาหารสำหรับเด็กควรมีไขมันเป็น ส่วนประกอบในปริมาณที่พอเหมาะเพื่อให้ได้รับกรดไขมันที่จำเป็น นอกจากนี้ยังมีสารอาหารอื่น ๆ ที่มี ความสำคัญต่อการเจริญเติบโตของเด็ก

8.6 การติดตามผลการดำเนินงานโภชนาการ

หลังจากที่ให้คำแนะนำกับพ่อแม่/ผู้ปกครองเด็ก และดำเนินการส่งเสริมภาวะโภชนาการหรือแก้ไขปัญหาลแล้ว จะต้องมีการติดตามผลการดำเนินงานนั้น เพื่อดูว่าวิธีการส่งเสริมภาวะ โภชนาการหรือแก้ไขปัญหานั้นได้ผลเป็นอย่างไร

8.6.1 ในกรณีที่เด็กมีการเจริญเติบโตดี ติดตามโดยชั่งน้ำหนัก วัดส่วนสูงตามปกติ

8.6.2 ในกรณีที่เด็กอยู่ในระดับเสี่ยง ต่อการขาดอาหาร (น้ำหนักค่อนข้างน้อย ค่อนข้างเตี้ย ค่อนข้างผอม หรือเสี่ยงต่อภาวะอ้วน (เริ่มอ้วนหรืออ้วน) ให้ติดตามโดยการชั่งน้ำหนักทุกเดือนและวัด ส่วนสูงทุก 3 เดือน เมื่อชั่งน้ำหนัก-วัดส่วนสูงแล้ว นำน้ำหนักส่วนสูงมาจุดลงในกราฟฯ ทั้ง 3 ตัวชี้วัด เพื่อดู ว่า

1) เด็กมีแนวโน้มการเจริญเติบโตเป็นอย่างไร

2) ภาวะโภชนาการเปลี่ยนแปลงหรือไม่

9. ด้านกิจกรรมพัฒนาผู้เรียน (กิจกรรมวันสำคัญต่าง ๆ/โครงการที่ ส่งเสริมผู้เรียน)

9.1 กิจกรรมวันสำคัญต่าง ๆ เช่น วันพ่อ วันแม่ วันเด็ก วันปี ใหม่ วันสำคัญทาง

ศาสนา ฯลฯ

9.2 โครงการต่าง ๆ ที่บรรจุไว้ในแผนพัฒนาศูนย์พัฒนาเด็กเล็ก

10. ด้านการประเมินคุณภาพภายในศูนย์พัฒนาเด็กเล็ก

ศูนย์พัฒนาเด็กเล็กสามารถประเมินคุณภาพภายในศูนย์พัฒนาเด็กเล็กได้โดยใช้มาตรฐาน การศึกษา ศูนย์พัฒนาเด็กเล็กขององค์กรปกครองส่วนท้องถิ่น ที่กรมส่งเสริมการปกครองท้องถิ่น กำหนด เพื่อให้ศูนย์ พัฒนาเด็กเล็กมีมาตรฐาน และมีคุณภาพเป็นที่ยอมรับของชุมชน

5. มาตรฐานด้านการมีส่วนร่วมและสนับสนุนทุกภาคส่วน

กรมส่งเสริมการปกครองส่วนท้องถิ่น (2553 : 46) ได้กล่าวเกี่ยวกับ ด้านการมี ส่วนร่วมและสนับสนุนทุกภาคส่วน ไว้ว่า ตามพระราชบัญญัติการศึกษาแห่งชาติ พุทธศักราช 2542 และที่แก้ไขเพิ่มเติม พุทธศักราช 2545 มาตรา 29 กำหนดให้สถานศึกษาร่วมกับบุคคล ครอบครัวยุ ชุมชน องค์กรชุมชน องค์กรปกครองส่วนท้องถิ่น เอกชน องค์กรเอกชน องค์กรวิชาชีพ สถาบันศาสนา สถานประกอบการ และสถาบันสังคมอื่น ส่งเสริม ความเข้มแข็งของชุมชนโดยจัด กระบวนการเรียนรู้ภายในชุมชน เพื่อให้ชุมชนมีการจัดการศึกษาอบรม มี การแสวงหาความรู้ ข้อมูล ข่าวสาร และรู้จักเลือกสรรภูมิปัญญาและวิทยาการต่าง ๆ เพื่อพัฒนาชุมชนให้ สอดคล้อง กับสภาพปัญหาและความต้องการรวมทั้งหาวิธีการสนับสนุนให้มีการแลกเปลี่ยนประสบการณ์ พัฒนาระหว่างชุมชน ในการพัฒนาศูนย์พัฒนาเด็กเล็กขององค์กรปกครองส่วนท้องถิ่นจึงต้อง คำนึงถึงการมีส่วนร่วมกัน ทุกภาคส่วนในสังคมเพื่อให้เป็นไปตามกฎหมาย อีกทั้งยังเป็นการใช้ ต้นทุนทางสังคมที่มีอยู่ในองค์กร ปกครองส่วนท้องถิ่นให้เกิดประโยชน์สูงสุดต่อการพัฒนาศูนย์ พัฒนาเด็กเล็ก การจัดการศึกษาในศูนย์พัฒนา เด็กเล็กเป็นการสร้างพื้นฐานการศึกษาให้แก่เด็ก เล็ก ที่จะทำให้มีการสานเสริมการศึกษาระดับขั้นพื้นฐาน ต่อไปได้อย่างมีประสิทธิภาพ สามารถ ตอบสนองความต้องการของสังคมจนเป็นที่ยอมรับในศักยภาพของ การบริหารจัดการศึกษาของ องค์กรปกครองส่วนท้องถิ่น กระบวนการบริหารแบบการมีส่วนร่วมจึงมีความ จำเป็นอย่างยิ่งต่อ การพัฒนาศูนย์พัฒนาเด็กเล็ก เพราะจะทำให้สามารถขับเคลื่อนศูนย์พัฒนาเด็กเล็กไปสู่ มาตรฐานการบริหารแบบมีส่วนร่วม ซึ่งเป็นการระดมสรรพกำลังจากทุกภาคส่วนของสังคม ภายใต้อำนาจ การบริหารจัดการที่มีประสิทธิภาพของผู้บริหารองค์กรปกครองส่วนท้องถิ่น หัวหน้าศูนย์พัฒนาเด็กเล็ก ครู ผู้ดูแลเด็ก และผู้เกี่ยวข้องที่จะทำให้เกิดความพร้อมใจที่จะร่วมมือ ในการจัดการศึกษาของ ศูนย์พัฒนาเด็ก เล็กให้ก้าวหน้าต่อไป

บุคคล ครอบครัวยุ องค์กรชุมชน องค์กรปกครองส่วนท้องถิ่น องค์กรเอกชน องค์กรรัฐ สถาบันการศึกษา และศาสนา สามารถมีส่วนร่วมในการดำเนินงานของศูนย์พัฒนาเด็กเล็ก ได้ ดังนี้

1. ด้านวิชาการ

- 1.1 ให้คำแนะนำปรึกษาการจัดทำหลักสูตรสถานศึกษา โครงการพัฒนาต่าง ๆ ตามแผนพัฒนาศูนย์ พัฒนาเด็กเล็ก
- 1.2 ให้คำแนะนำปรึกษา สนับสนุนทรัพยากรในการทำกิจกรรม เช่น ศึกษาแหล่งเรียนรู้นอกสถานที่ ภูมิปัญญาท้องถิ่น รวมถึงการเสริมสร้างความรู้ความเข้าใจเกี่ยวกับการพัฒนาเด็กให้กับ ผู้ปกครองและครู
- 1.3 ให้คำแนะนำหรือมีส่วนร่วมในการประเมินคุณภาพการจัดประสบการณ์การเรียนรู้ภายในศูนย์ พัฒนาเด็กเล็ก
- 1.4 ประชาสัมพันธ์การดำเนินงานของศูนย์พัฒนาเด็กเล็กในชุมชน ท้องถิ่น ทราบอย่างทั่วถึง

2. ด้านอาคารสถานที่

- 2.1 ร่วมพัฒนาปรับปรุงอาคารสถานที่และสิ่งแวดล้อมภายในและภายนอกอาคาร
- 2.2 ร่วมให้การเฝ้าระวังดูแลความปลอดภัยและทรัพย์สินภายในอาคารศูนย์พัฒนาเด็กเล็ก

3. ด้านงบประมาณ

ระดมทรัพยากรสนับสนุนการพัฒนาอาคารสถานที่ บุคลากร สื่อ วัสดุ ครุภัณฑ์ กิจกรรมศึกษา เรียนรู้นอกสถานที่ อาหารเสริม อาหารว่าง อุปกรณ์กีฬา และอื่น ๆ ในการดำเนินงานศูนย์พัฒนาเด็กเล็ก

4. ด้านบุคลากร

- 4.1 ให้คำปรึกษาแนะนำ ส่งเสริม สนับสนุน ในการดำเนินงานและการพัฒนาบุคลากรศูนย์พัฒนา เด็กเล็ก
- 4.2 ร่วมในการอบรมเลี้ยงดูจัดประสบการณ์การเรียนรู้ ดูแลความปลอดภัยเด็กเล็ก ภายในศูนย์พัฒนา เด็กเล็ก

5. ด้านความสัมพันธ์กับชุมชน

ศูนย์พัฒนาเด็กเล็กจัดกิจกรรมสัมพันธ์กับชุมชนได้ ดังนี้

- 5.1 จัดกิจกรรมเยี่ยมบ้าน
- 5.2 จัดทำสมุดสื่อสารระหว่างศูนย์กับผู้ปกครอง
- 5.3 จัดทำป้ายนิเทศให้ความรู้กับผู้ปกครอง
- 5.4 จัดให้มีมุมเรียนรู้ผู้ปกครอง
- 5.5 จัดกิจกรรมการแสดงของเด็กเข้าร่วมในโอกาสต่าง ๆ
- 5.6 จัดนิทรรศการเผยแพร่ผลงานทางวิชาการ นวัตกรรม สื่อการเรียน และผลงานเด็ก
- 5.7 ร่วมกิจกรรมวันสำคัญทางศาสนา และประเพณีต่าง ๆ ของท้องถิ่นนั้น ๆ
- 5.8 เข้าร่วมกิจกรรมบำเพ็ญประโยชน์ที่สาธารณะ เช่น ตลาด วัด สวนสาธารณะ

5.9 ศูนย์พัฒนาเด็กเล็กให้บริการชุมชน เกี่ยวกับอาคารสถานที่ วัสดุอุปกรณ์ บุคลากร และอื่น ๆ

ศูนย์พัฒนาเด็กเล็กสามารถเป็นแหล่งเรียนรู้ และให้บริการด้านอื่น ๆ แก่ชุมชนได้ ดังนี้

1. ด้านอาคารสถานที่

ศูนย์พัฒนาเด็กเล็ก สามารถให้บริการด้านอาคารสถานที่แก่ชุมชน หรือประชาชนภายใน ท้องถิ่น ในวันสำคัญต่าง ๆ หรือการจัดกิจกรรมต่าง ๆ ของชุมชน

2. ด้านวัสดุครุภัณฑ์ต่าง ๆ

ศูนย์พัฒนาเด็กเล็ก สามารถให้บริการด้านวัสดุครุภัณฑ์ต่าง ๆ เพื่อประโยชน์ของชุมชน หรือประชาชน

3. ด้านวิชาการ สารสนเทศและแหล่งเรียนรู้

ศูนย์พัฒนาเด็กเล็ก สามารถให้บริการด้านวิชาการ สารสนเทศหรือเป็นแหล่งเรียนรู้ให้กับ พ่อแม่ ผู้ปกครอง เยาวชน และชุมชนในการค้นคว้า ศึกษา ต่าง ๆ

4. ด้านการเผยแพร่ความรู้ให้กับชุมชน

ศูนย์พัฒนาเด็กเล็ก สามารถให้บริการแก่ประชาชน หรือชุมชนในท้องถิ่น โดยให้หัวหน้า ศูนย์พัฒนาเด็กเล็ก หรือครูผู้ดูแลเด็ก เป็นวิทยากรในการเผยแพร่ความรู้ในการอบรมเลี้ยงดูและพัฒนาเด็ก ปฐมวัยให้มีพัฒนาการที่เหมาะสมตามวัย

5. ด้านการให้บริการสาธารณะ

ศูนย์พัฒนาเด็กเล็ก สามารถมีส่วนช่วยในการสนับสนุนการให้บริการสาธารณะแก่ชุมชน หรือประชาชนได้ ตามบริบทหรือวัฒนธรรมของท้องถิ่น

การส่งเสริมสนับสนุนศูนย์พัฒนาเด็กเล็กจากชุมชน

1. การสนับสนุนวัสดุ สื่อการเรียนการสอน อุปกรณ์ต่าง ๆ

ชุมชน สามารถให้การสนับสนุนศูนย์พัฒนาเด็กเล็กในด้านวัสดุ สื่อการเรียนการสอน และ อุปกรณ์ต่าง ๆ เพื่อประโยชน์ในการพัฒนาเด็กปฐมวัยในท้องถิ่น

2. บริจาคเงินสนับสนุนกิจกรรมต่าง ๆ

ชุมชน สามารถบริจาคเงินเพื่อสนับสนุนการจัดกิจกรรมต่าง ๆ ในศูนย์พัฒนาเด็กเล็กได้ รวมทั้งการจัดซื้อสื่อการเรียนการสอน วัสดุอุปกรณ์ในการพัฒนาเด็กปฐมวัย

3. ให้ความรู้โดยปราชญ์ชาวบ้าน ชุมชน หรือจากเจ้าหน้าที่ จากหน่วยงานต่าง ๆ

ชุมชน สามารถให้การสนับสนุนศูนย์พัฒนาเด็กเล็ก โดยปราชญ์ชาวบ้าน ถ่ายทอดภูมิปัญญา ท้องถิ่นให้แก่บุคลากรในศูนย์พัฒนาเด็กเล็ก หรือผู้มีความรู้จากหน่วยงานต่าง ๆ มาถ่ายทอดความรู้เพื่อ ประโยชน์ในการพัฒนาเด็กปฐมวัย

4. ให้การสนับสนุนแหล่งเรียนรู้ในชุมชน

ชุมชน สามารถให้การสนับสนุนการจัดประสบการณ์การเรียนรู้แก่เด็กปฐมวัยภายในศูนย์ พัฒนาเด็กเล็กได้โดยให้การสนับสนุนแหล่งเรียนรู้ในชุมชนต่าง ๆ โดยให้เด็กปฐมวัยเข้าไปเรียนรู้จาก สถานที่จริง

5. ให้ข้อมูลข่าวสาร ที่เป็นประโยชน์ต่อการพัฒนาศูนย์พัฒนาเด็กเล็ก

ชุมชน สามารถให้การสนับสนุนข้อมูลข่าวสารต่าง ๆ ที่จะเป็นประโยชน์ในการพัฒนาเด็ก ปฐมวัยภายในศูนย์พัฒนาเด็กเล็ก

ตารางที่ 1 ตัวอย่างกิจกรรมที่ศูนย์พัฒนาเด็กเล็กสามารถมีส่วนร่วมับชุมชนผู้ปกครองและทุกภาคส่วน

วัน เดือนปี	กิจกรรม/งาน/โครงการ	ผู้รับผิดชอบ
	<ol style="list-style-type: none"> 1. ประชุมคณะกรรมการบริหารศูนย์พัฒนาเด็กเล็ก 2. ปฐมนิเทศผู้ปกครองนักเรียน 3. แจกอุปกรณ์การเรียน 4. จัดกิจกรรมมอบตัวเป็นศิษย์ 5. จัดกิจกรรม Back to School (กิจกรรมรับนักเรียนสู่ศูนย์พัฒนาเด็กเล็ก) 6. กิจกรรมวันสำคัญของชาติ เช่น วันแม่ วันพ่อ วันเด็ก 7. จัดกิจกรรมวันสำคัญทางศาสนา เช่น วันเข้าพรรษา วันมาฆบูชา 8. จัดกิจกรรมการเรียนรู้นอกสถานที่ 9. จัดกิจกรรมปิดภาคเรียน 10. จัดนิทรรศการวิชาการ เช่น สัปดาห์วิชาการ การประกวดผลงาน 11. จัดกิจกรรมรณรงค์ในโอกาสต่าง ๆ 12. จัดกิจกรรมการแข่งขันกีฬานักเรียนศูนย์พัฒนาเด็กเล็ก 13. จัดตั้งชมรมผู้ปกครองศูนย์พัฒนาเด็กเล็ก 14. จัดกิจกรรมเชิดชู "คนดี คนเก่ง" 15. กิจกรรมเยี่ยมบ้าน 16. โครงการสานสายใยรัก เช่น เล่านิทาน อ่านและเล่นกับลูก 17. โครงการรีไซเคิล ครอบครัวธรรมชาติเพื่อสื่อสร้างสรรค์ 18. โครงการครอบครัวอบอุ่น ชุมชนเข้มแข็ง 19. โครงการเศรษฐกิจพอเพียง เช่น การออมทรัพย์ การปลูกพืชผักสวนครัว 20. โครงการรักภาษาไทยกับวัยละอ่อน 21. กิจกรรมประกวดห้องเรียนดีเด่น <p>หมายเหตุ สำหรับการจัดกิจกรรม/งาน/โครงการต่าง ๆ นั้น ศูนย์พัฒนาเด็กเล็ก สังกัดองค์กรปกครองส่วนท้องถิ่นแต่ละแห่งสามารถจัดได้ตามความเหมาะสมและศักยภาพของตนเอง โดยได้รับความเห็นชอบจากผู้บริหารองค์กรปกครองส่วนท้องถิ่น</p>	

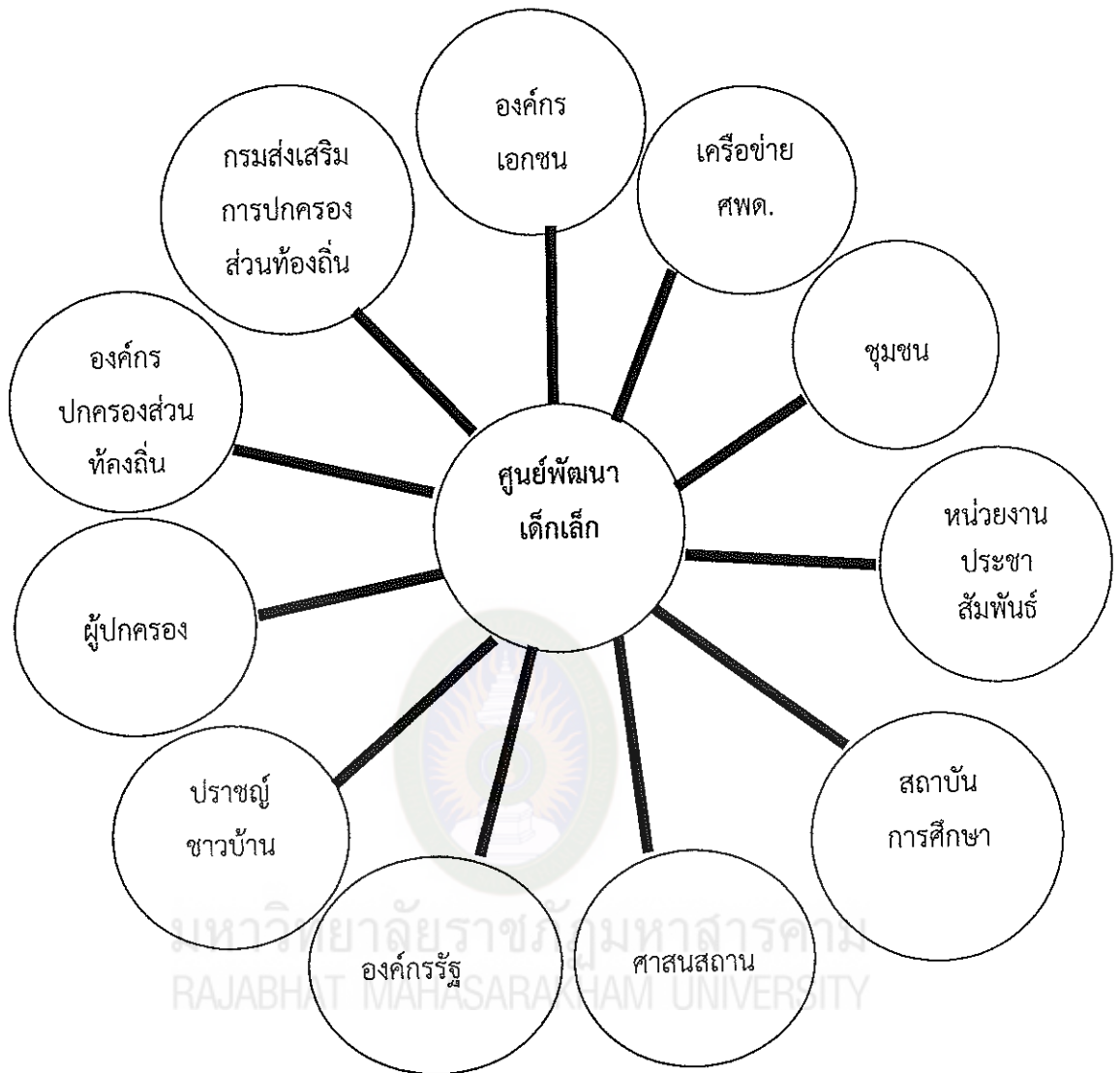

ภาพที่ 3 กระบวนการมีส่วนร่วมทุกภาคส่วนในสังคม

ที่มา: กรมส่งเสริมการปกครองส่วนท้องถิ่น , 2553 : 51.

ในการพัฒนาศูนย์พัฒนาเด็กเล็ก ทุกภาคส่วนไม่ว่าจะเป็น ผู้ปกครอง ชุมชน องค์กรภาครัฐ ภาคเอกชน สถาบันการศึกษา และศาสนสถาน สามารถมีส่วนร่วมในการพัฒนาศูนย์พัฒนาเด็กเล็ก ได้แก่

1. ร่วมระดมสรรพกำลังและทรัพยากรเพื่อการพัฒนาศูนย์พัฒนาเด็กเล็ก
2. ร่วมคิด ร่วมวางแผน ร่วมปฏิบัติ เพื่อการพัฒนาศูนย์พัฒนาเด็กเล็ก
3. ร่วมตรวจสอบ ร่วมประเมินศูนย์ ร่วมแก้ไข เพื่อการพัฒนาศูนย์พัฒนาเด็กเล็ก

สรุปได้ว่า การดำเนินงานตามมาตรฐานด้านการสนับสนุนด้านการมีส่วนร่วมและสนับสนุนทุกภาคส่วน เป็นการมีส่วนร่วมของประชาชนในขั้นตอนต่าง ๆ ของกิจกรรมต่าง ๆ ซึ่งอาจเป็นการแสดงความคิดเห็น ความรู้ความสามารถ แรงงาน ตลอดจนทรัพยากรของตนต่อกิจกรรมนั้น ๆ อย่างหลากหลายวิธีการ ให้กิจกรรมบรรลุเป้าหมายที่วางไว้ อีกทั้งครูผู้ดูแลเด็กเล็กควรมีบทบาทสร้างความเชื่อมโยงให้บ้านและชุมชนมีส่วนร่วมในการจัดการศึกษา รับทราบข้อมูลการจัดการศึกษาและการวัดและประเมินผลทางการศึกษาอันจะส่งผลให้ศูนย์พัฒนาเด็กเล็กได้รับการยอมรับเป็นการสืบสานวัฒนธรรมและหล่อหลอมให้เด็กมีคุณภาพตามที่ชุมชนมุ่งหวัง

6. มาตรฐานที่ ด้านส่งเสริมเครือข่ายการพัฒนาเด็กปฐมวัย

กรมส่งเสริมการปกครองส่วนท้องถิ่น (2553 : 52) ได้กล่าวถึงด้านการส่งเสริมเครือข่ายการพัฒนาเด็กปฐมวัยไว้ว่า เพื่อให้ศูนย์พัฒนาเด็กเล็กขององค์กรปกครองส่วนท้องถิ่นเป็นสถานพัฒนาเด็กปฐมวัยที่มีคุณภาพ และได้มาตรฐานในการอบรมเลี้ยงดู จัดประสบการณ์ และส่งเสริมพัฒนาการเรียนรู้แก่เด็กปฐมวัยอย่าง ครอบคลุม กว้างขวาง เป็นพื้นฐานของการศึกษา เพื่อพัฒนาคนอย่างมีคุณภาพ ศูนย์พัฒนาเด็กเล็ก องค์กร ปกครองส่วนท้องถิ่น รวมทั้งหัวหน้าศูนย์พัฒนาเด็กเล็ก ครูผู้ดูแลเด็ก ผู้ช่วยครูผู้ดูแลเด็ก ผู้บริหารและ ผู้เกี่ยวข้องขององค์กรปกครองส่วนท้องถิ่น จึงต้องส่งเสริมการสร้างเครือข่ายการพัฒนาเด็กปฐมวัยทั้งใน ระดับองค์กรปกครองส่วนท้องถิ่น ระดับอำเภอ ระดับจังหวัด ระดับภาค โดยมีวัตถุประสงค์และแนวทางการดำเนินงาน ดังนี้

วัตถุประสงค์

1. เพื่อให้ศูนย์พัฒนาเด็กเล็กเป็นแหล่งแลกเปลี่ยนเรียนรู้ทางการพัฒนาเด็กปฐมวัย
2. เพื่อสร้างเครือข่ายความร่วมมือในการพัฒนาศูนย์พัฒนาเด็กเล็กให้มีศักยภาพในการพัฒนาเด็กเล็ก
3. เพื่อเสริมสร้างความเข้มแข็งในการปฏิบัติงานด้านพัฒนาเด็กปฐมวัยระหว่างหัวหน้าศูนย์พัฒนา เด็กเล็ก ครูผู้ดูแลเด็ก ผู้ช่วยครูผู้ดูแลเด็ก บริหาร และผู้ที่เกี่ยวข้องขององค์กรปกครองส่วนท้องถิ่น

4. เปิดโอกาสให้ทุกภาคส่วนมีส่วนร่วมในการพัฒนาเด็กปฐมวัย

แนวทางปฏิบัติงาน

1. องค์กรปกครองส่วนท้องถิ่น ส่งเสริมสนับสนุนการจัดประชุมหัวหน้าศูนย์พัฒนาเด็กเล็ก ครู ผู้ดูแลเด็ก ผู้ช่วยครูผู้ดูแลเด็ก ระหว่างองค์กรปกครองส่วนท้องถิ่น เพื่อกำหนดแผนความร่วมมือ ในการดำเนินงานของศูนย์พัฒนาเด็กเล็ก

2. จัดทำแผนงาน ปฏิทินงาน แนวทางการปฏิบัติงานตามกำหนดการ

3. ส่งแผนงานและปฏิทินงานให้ผู้บริหารองค์กรปกครองส่วนท้องถิ่นต้นสังกัด

พิจารณาเห็นชอบ

4. แต่งตั้งคณะกรรมการดำเนินงานเครือข่ายศูนย์พัฒนาเด็กเล็ก

5. ดำเนินการตามแผนงานและปฏิทินงานที่กำหนดไว้

6. สรุปและรายงานผลการดำเนินงานให้แก่องค์กรปกครองส่วนท้องถิ่นต้นสังกัด
หมายเหตุ องค์กรปกครองส่วนท้องถิ่นสามารถปรับรูปแบบ และกิจกรรมภายใต้ความร่วมมือได้
ตาม บริบทของแต่ละท้องถิ่น

การส่งเสริมสนับสนุนจากองค์กรปกครองส่วนท้องถิ่นและหน่วยงานที่เกี่ยวข้อง

1. องค์กรปกครองส่วนท้องถิ่นในฐานะหน่วยงานผู้จัดการศึกษาปฐมวัยมีบทบาท
หน้าที่ในการ ส่งเสริมสนับสนุนการพัฒนาเด็กปฐมวัย ตามศักยภาพ ทั้งด้านวิชาการ งบประมาณ
และการ พัฒนาบุคลากรอย่างต่อเนื่อง
2. ดำเนินการเผยแพร่ประชาสัมพันธ์งานพัฒนาเครือข่าย
3. ประเมินผลการพัฒนา
4. สนับสนุนให้บุคลากรในศูนย์พัฒนาเด็กเล็ก มีความก้าวหน้าในวิชาชีพและมีขวัญ
กำลังใจใน การปฏิบัติหน้าที่



มหาวิทยาลัยราชภัฏมหาสารคาม
RAJABHAT MAHASARAKHAM UNIVERSITY

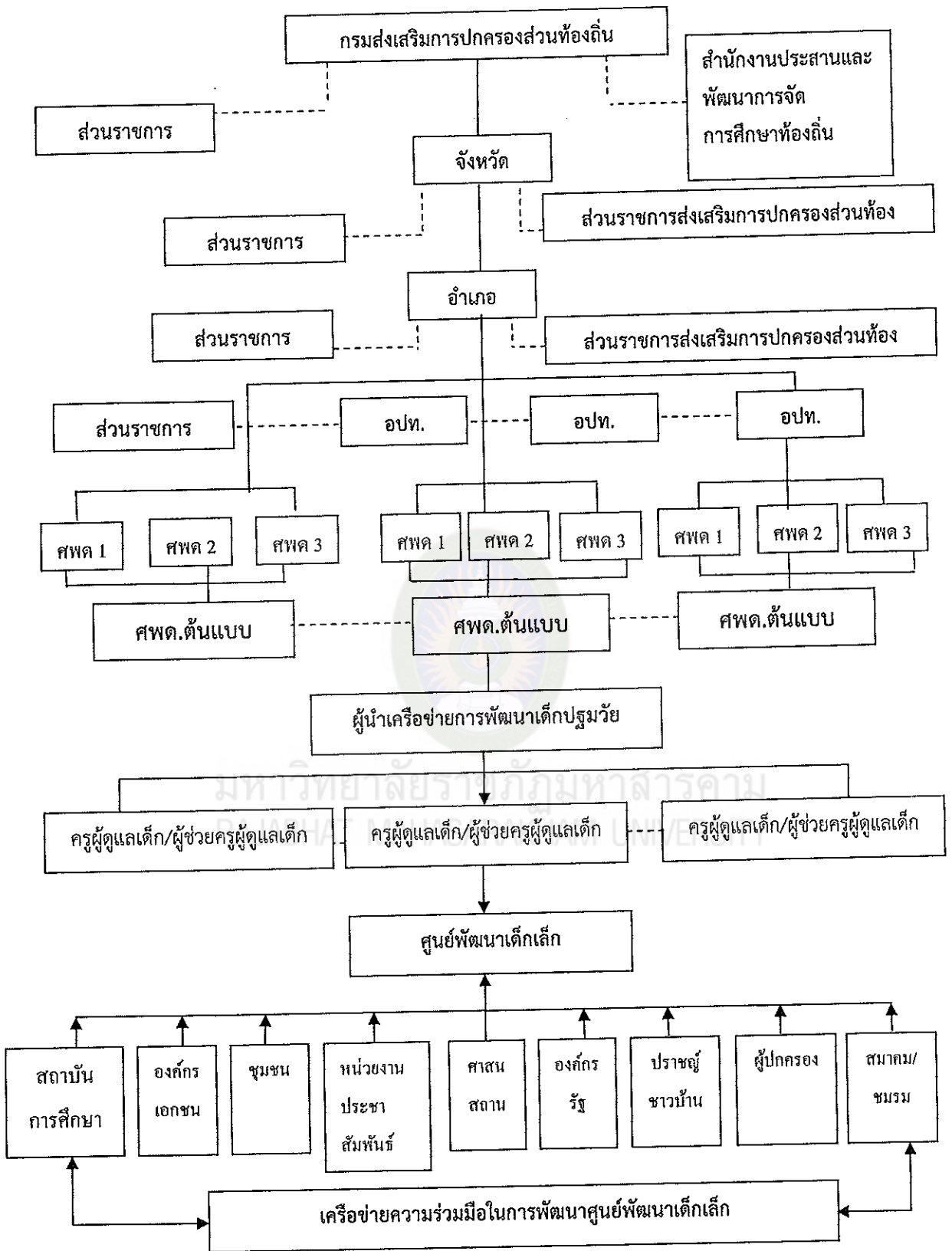

ภาพที่ 4 โครงสร้างและเครือข่ายการพัฒนาศูนย์พัฒนาเด็กเล็ก
ที่มา : กรมส่งเสริมการปกครองส่วนท้องถิ่น. 2553 : 54.

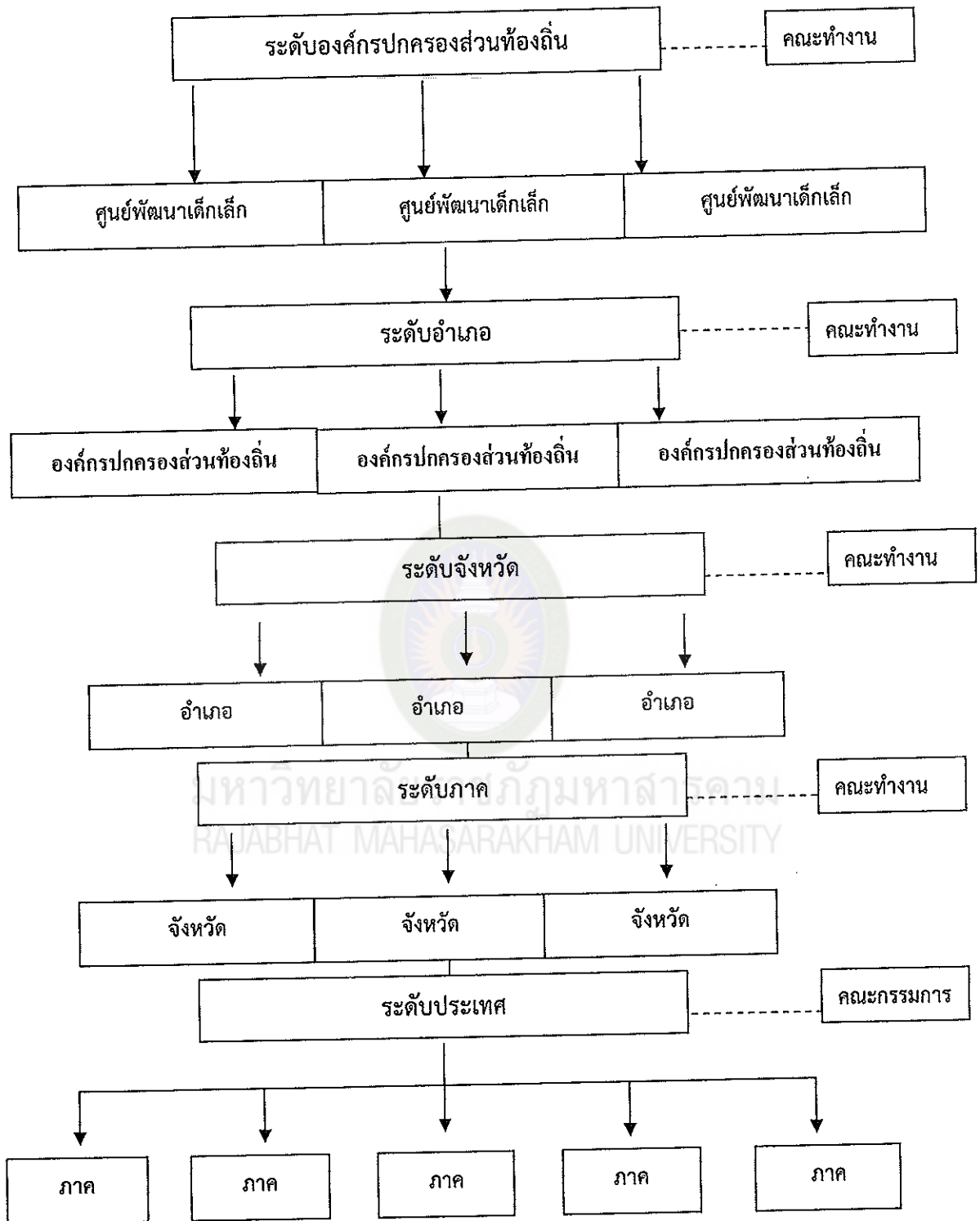

ภาพที่ 5 รูปแบบการเชื่อมโยงเครือข่าย

ที่มา: กรมส่งเสริมการปกครองส่วนท้องถิ่น. 2553 : 55.

การจัดตั้งเครือข่ายระดับต่าง ๆ

ขั้นที่ 1 การวางแผน

1. วางแผนงานในการสร้างเครือข่าย
 2. ประสานความร่วมมือกับหน่วยงาน/องค์กรที่เกี่ยวข้อง ได้แก่
 - 2.1 องค์กรปกครองส่วนท้องถิ่น
 - 2.2 สำนักงานส่งเสริมการปกครองท้องถิ่นอำเภอ
 - 2.3 สำนักงานส่งเสริมการปกครองท้องถิ่นจังหวัด
 - 2.4 สถานีอนามัย
 - 2.5 โรงพยาบาล
 - 2.6 ศาสนสถาน
 - 2.7 สถาบันการศึกษาต่าง ๆ
 - 2.8 ชมรม/สมาคม ต่าง ๆ
 - ฯลฯ
 3. ประชุมชี้แจงวัตถุประสงค์ในการสร้างเครือข่าย
 4. จัดตั้งชมรม คณะกรรมการชมรม คณะทำงานหรือคณะกรรมการที่จะเป็นทีมงานพร้อม กำหนดภารกิจหน้าที่ และกลไกในการพัฒนาเด็กปฐมวัยให้สอดคล้องกับมาตรฐานการดำเนินงานศูนย์ พัฒนาเด็กเล็ก และกิจกรรมต่าง ๆ โดยทีมงานควรประกอบด้วย
 - 4.1 ผู้นำเครือข่าย
 - 4.2 หัวหน้าศูนย์ฯ
 - 4.3 ผู้ดูแลเด็กดีเด่น
 - 4.4 ครูผู้ดูแลเด็ก
 - 4.5 อาสาสมัครสาธารณสุขประจำหมู่บ้าน (อสม.)
 - 4.6 เจ้าหน้าที่จากสถานีอนามัยในพื้นที่
 - 4.7 เจ้าหน้าที่สาธารณสุขในพื้นที่
 - 4.8 ภูมิปัญญาในพื้นที่
 - 4.9 ผู้ปกครอง
 - 4.10 ผู้นำทางศาสนา
 5. วางแผนการจัดกิจกรรมต่าง ๆ เช่น
 - 5.1 จัดอบรมสัมมนาเพื่อพัฒนาศักยภาพผู้ดูแลเด็ก
 - 5.2 ศึกษาดูงาน
 - 5.3 จัดเวทีแลกเปลี่ยนเรียนรู้
 - 5.4 นิเทศศูนย์พัฒนาเด็กเล็ก
- ขั้นที่ 2 ปฏิบัติงานตามแผน
- ขั้นที่ 3 ประเมินผลการดำเนินงาน

1. ประเมินผลการดำเนินงานในรอบปี ของแต่ละฝ่ายแต่ละทีมงานที่แบ่งภาระงานไว้

2. รวบรวมผลการประเมิน ปัญหา อุปสรรค แนวทางแก้ไข เพื่อเสนอทีมงาน คณะทำงาน และผู้บริหารองค์กรปกครองส่วนท้องถิ่น

ขั้นที่ 4 ปรับปรุงและพัฒนา

นำผลการประเมินมาปรับปรุงและพัฒนาการสร้างเครือข่าย

สรุปได้ว่า การดำเนินงานตามมาตรฐานด้านด้านการส่งเสริมเครือข่ายการพัฒนาเด็กปฐมวัยนั้น เป็นการประสานสัมพันธ์กันระหว่างองค์กรหรือหน่วยงานที่ดำเนินการจัดการศึกษาระดับปฐมวัย เพื่อแลกเปลี่ยน ความรู้ วิธีการและกระบวนการจัดการศึกษาให้ประสบความสำเร็จแก่เครือข่ายและสังคมส่วนรวม เป็นการจัดการความรู้ด้วยจัดตั้งเป็นองค์คณะร่วมกันดำเนินงานตามมาตรฐานเพื่อให้เกิดประโยชน์สูงสุดแก่เด็กผู้เรียนได้เจริญเติบโตและมีพัฒนาการตามวัยในทุก ๆ ด้านต่อไป

บริบทศูนย์พัฒนาเด็กเล็ก สังกัดองค์กรปกครองส่วนท้องถิ่น ในจังหวัดมหาสารคาม

1. สภาพทั่วไป

1.1 จำนวนองค์กรปกครองส่วนท้องถิ่น โดยแยกได้ดังต่อไปนี้

1.1.1 องค์การบริหารส่วนจังหวัดมหาสารคาม 1 แห่ง

1.1.2 เทศบาลเมือง 1 แห่ง

1.1.3 เทศบาลตำบล 13 แห่ง

1.1.4 องค์การบริหารส่วนตำบล 129 แห่ง

จำนวนอำเภอ ของจังหวัดมหาสารคาม 13 อำเภอ

1.2 จำนวนศูนย์พัฒนาเด็กเล็ก สังกัดองค์กรปกครองส่วนท้องถิ่น ในเขตพื้นที่จังหวัดมหาสารคามในปีงบประมาณ 2556 มีจำนวนทั้งสิ้น 381 ศูนย์ โดยแยกได้ดังนี้

1.2.1 ศูนย์พัฒนาเด็กเล็ก สังกัดเทศบาลตำบล 29 แห่ง

1.2.2 ศูนย์พัฒนาเด็กเล็ก สังกัดองค์การบริหารส่วนตำบล 352 แห่ง

ซึ่งในการวิจัยในครั้งนี้ ได้ศึกษาเฉพาะศูนย์พัฒนาเด็กเล็ก สังกัดองค์การบริหารส่วนตำบล จังหวัดมหาสารคามเท่านั้น

2. บุคลากร

บุคลากรกลุ่มปฏิบัติงานในศูนย์พัฒนาเด็กเล็ก สังกัดองค์การบริหารส่วนตำบล จังหวัดมหาสารคาม ในปีงบประมาณ 2556 โดยแยกได้ดังต่อไปนี้

2.1 ครูผู้ดูแลเด็กเล็ก (หลักสูตร 5 ปี) จำนวน 257 คน

2.2 ครูผู้ดูแลเด็กเล็ก (หลักสูตร 4 ปี) จำนวน 168 คน

2.3 จำนวนพนักงานจ้าง

2.3.1 หัวหน้า/ผู้ช่วยหัวหน้าศูนย์ จำนวน 30 คน

2.3.2 พนักงานจ้างทั่วไป จำนวน 16 คน

2.3.3 พนักงานจ้างตามภารกิจ จำนวน 536 คน
รวมจำนวนบุคลากรทั้งสิ้น จำนวน 1,007 คน

3. ผู้เรียน/เด็กเล็ก

ผู้เรียน/เด็กเล็กที่เข้าเรียนศูนย์พัฒนาเด็กเล็ก สังกัดองค์การบริหารส่วนตำบล จังหวัดมหาสารคาม ในปีงบประมาณ 2556 รวมจำนวนผู้เรียน/เด็กเล็กทั้งสิ้น จำนวน 16,957 คน

4. วิสัยทัศน์ ศูนย์พัฒนาเด็กเล็กสำนักงานส่งเสริมการปกครองท้องถิ่นจังหวัด มหาสารคาม

“ส่งเสริม พัฒนาองค์กร และท้องถิ่น ให้มีความเข้มแข็งอย่างยั่งยืน”

5. พันธกิจ ศูนย์พัฒนาเด็กเล็กสำนักงานส่งเสริมการปกครองท้องถิ่นจังหวัด มหาสารคาม

5.1. พัฒนาส่งเสริม สนง.ให้เป็นองค์กรที่มีประสิทธิภาพและมาตรฐาน

5.2. ส่งเสริม สนับสนุนการจัดทำแผนพัฒนาท้องถิ่นให้สอดคล้องกับแผน ยุทธศาสตร์จังหวัด และนโยบายรัฐ สามารถตอบสนองความต้องการของประชาชน โดยการมีส่วนร่วมของส่วนราชการที่เกี่ยวข้อง

5.3. พัฒนาระบบสารสนเทศและเทคโนโลยี สนง. เพื่อเอื้อประโยชน์ต่อการ ประสานการปฏิบัติงานระหว่าง อปท.และส่วนราชการอื่น

5.4. พัฒนาและเพิ่มขีดความสามารถบุคลากร สนง.ให้มีความรู้ในการปฏิบัติหน้าที่ อย่างมีประสิทธิภาพโดยยึดหลักการบริหาร กิจการบ้านเมืองที่ดี

5.5. พัฒนามาตรฐานการปฏิบัติงานของ สนง.และระบบการติดตามประเมินผล การบริการสาธารณะของ อปท.ให้มีความโปร่งใส และตรวจสอบได้ โดยคำนึงถึงการมีส่วนร่วม ของประชาชน

5.6. ส่งเสริมให้บุคลากร สนง. และ อปท. นำหลักปรัชญาเศรษฐกิจพอเพียงมาเป็น แนวทางในการพัฒนาการปฏิบัติงานและเป็น แบบอย่าง อปท.โดยมีความสอดคล้องกับทิศ ทางการพัฒนาจังหวัด

5.7. พัฒนาระบบการบริหารงานบุคคลและเพิ่มขีดความสามารถของบุคลากร อปท.ให้สามารถทำงานแบบมืออาชีพโดยยึดหลักธรรมาภิบาล

5.8. ส่งเสริมให้ อปท.สร้างระบบชุมชน ให้ประชาชนสามารถบริหารจัดการ การจัดการ และแก้ไขปัญหาแบบองค์รวมด้วยตนเองอย่างมี ประสิทธิภาพ

6. ยุทธศาสตร์และแนวทางการพัฒนา

ภายใต้กรอบความคิดการปรับเปลี่ยนอย่างรวดเร็วในบริบทการบริหารราชการ รวมทั้ง สังคมรอบตัวและความต้องการของผู้มีส่วนได้เสีย (Stakeholders) กรมส่งเสริมการ ปกครองท้องถิ่นได้นำปัจจัยต่างๆ เหล่านี้มาพิจารณาประกอบกับอำนาจหน้าที่ของกรมส่งเสริม การปกครองท้องถิ่น ตามที่กฎหมายกำหนด และเป้าหมายที่จะส่งเสริมและสนับสนุนให้องค์กร ปกครองส่วนท้องถิ่นดำเนินการ เพื่อสร้างประโยชน์สุขแก่ประชาชนในท้องถิ่น สมกับเจตนารมณ์

ของการจัดให้มีการปกครองท้องถิ่น และรองรับการกระจายอำนาจสู่ท้องถิ่นซึ่งจะเพิ่มมากขึ้นในอนาคตจึงได้กำหนด ยุทธศาสตร์ ซึ่งจะเป็ นแนวทางที่ ประกอบด้วยเครื่องมือและวิธีการที่จะบรรลุวิสัยทัศน์ สำหรับยุทธศาสตร์กรมส่งเสริมการปกครองท้องถิ่น ประกอบด้วย 4 ยุทธศาสตร์

- 6.1. ยุทธศาสตร์ส่งเสริมการบริหารจัดการที่ดี และกระจายอำนาจสู่ท้องถิ่น
- 6.2. ยุทธศาสตร์ส่งเสริมการพัฒนาเศรษฐกิจ การจัดการสิ่งแวดล้อมตามหลัก

ปรัชญาเศรษฐกิจพอเพียง

- 6.3. ยุทธศาสตร์ส่งเสริมการพัฒนาสังคมบนพื้นฐานของคุณธรรม
- 6.4. ยุทธศาสตร์ส่งเสริมการรักษาความมั่นคงของรัฐ และความสงบสุขของ

ประชาชน

ยุทธศาสตร์ทั้งสี่จะเป็น ยุทธศาสตร์ที่กรมส่งเสริมการปกครองท้องถิ่นต้องถือ เป็นแนวทาง ในการปฏิบัติงาน และขณะเดียวกันก็จะส่งเสริมให้องค์กรปกครองส่วนท้องถิ่น ดำเนินการตาม ยุทธศาสตร์ดังกล่าวด้วย

7. โครงสร้างส่วนราชการ

อำนาจหน้าที่ศูนย์พัฒนาเด็กเล็กสำนักงานส่งเสริมการปกครองท้องถิ่นจังหวัด

7.1 ดำเนินการเกี่ยวกับอำนาจหน้าที่ของกรมในเขตพื้นที่จังหวัด

7.2 กำกับ ดูแล และสนับสนุนการปฏิบัติงานของสำนักงานส่งเสริมการปกครองท้องถิ่นอำเภอและ สำนักงานส่งเสริมการปกครองท้องถิ่นกิ่งอำเภอ

7.3 อำนวยการ ประสาน ปฏิบัติงาน และสนับสนุนงานอื่นเป็นอำนาจหน้าที่ของผู้ว่าราชการจังหวัดด้านการกำกับดูแล องค์กรปกครองส่วนท้องถิ่น

7.4 ปฏิบัติงานร่วมกับหรือสนับสนุนการปฏิบัติงานของหน่วยงานอื่นที่เกี่ยวข้องหรือได้รับมอบหมาย

8. งานบริหารทั่วไป

8.1. รับผิดชอบเกี่ยวกับงานบริหารทั่วไปของสำนักงาน ประกอบด้วยงานธุรการ งานสารบรรณ งานการประชุม การประชาสัมพันธ์ การจัดเวรดูแลสถานที่ทำงาน งานเลขานุการ หัวหน้าสำนักงานส่งเสริมการปกครองท้องถิ่นจังหวัด ตลอดจนงานอื่นๆ ที่ไม่อยู่ในความรับผิดชอบของกลุ่มงานใด

8.2. การบริหารงานบุคคลของข้าราชการและลูกจ้างสำนักงานส่งเสริมการปกครองท้องถิ่นจังหวัด การขออนุญาตลาในกรณีต่างๆ การเสนอขอพระราชทานเครื่องราชอิสริยาภรณ์ การขอรับบำเหน็จบำนาญ และการอนุญาตเดินทางไปราชการของข้าราชการ ยกเว้นการดำเนินการทางวินัยของข้าราชการและลูกจ้างสำนักงานส่งเสริมการ ปกครองท้องถิ่นจังหวัด

9. กลุ่มงานมาตรฐานการบริหารงานบุคคลท้องถิ่น

มีหน้าที่ในการปฏิบัติงาน โดยรับผิดชอบเกี่ยวกับงานด้านการบริหารงานบุคคลขององค์กรปกครองส่วนท้องถิ่น ในฐานะเลขานุการ/ผู้ช่วยเลขานุการคณะกรรมการข้าราชการหรือพนักงานส่วนท้องถิ่นจังหวัด ดังนี้

9.1. การดำเนินการตามพระราชบัญญัติระเบียบบริหารงานบุคคลส่วนท้องถิ่น พ.ศ. 2542 และระเบียบอื่นๆ ที่เกี่ยวข้องกับการบริหารงานบุคคลส่วนท้องถิ่น เช่น การตรวจสอบการเลื่อนขั้นเงินเดือน การแต่งตั้ง โยกย้าย พนักงานและลูกจ้างในสังกัดองค์กรปกครองส่วนท้องถิ่น

9.2. การจัดทำทะเบียนประวัติสมาชิกสภาท้องถิ่น ผู้บริหารท้องถิ่น พนักงานส่วนท้องถิ่น และลูกจ้างองค์กรปกครองส่วนท้องถิ่น

9.3. การประสานงานกับสำนักงานคณะกรรมการมาตรฐานการบริหารงานบุคคลส่วนท้องถิ่น (ก.ถ.) และคณะกรรมการกลางข้าราชการหรือพนักงานส่วนท้องถิ่น (ก.กลาง) องค์กรปกครองส่วนท้องถิ่นต่างๆ ทั้งในและนอกเขตจังหวัด รวมทั้งการประสานงานกับคณะกรรมการข้าราชการองค์การบริหารส่วนจังหวัด (ก.จ.จ.)

9.4. การคัดเลือกกรรมการผู้แทนข้าราชการ ผู้แทนองค์กรปกครองส่วนท้องถิ่น และกรรมการผู้ทรงคุณวุฒิในและคณะกรรมการข้าราชการหรือพนักงานส่วนท้องถิ่น จังหวัด (ก.จังหวัด)

9.5. ดำเนินการจัดประชุมคณะกรรมการข้าราชการหรือพนักงานส่วนท้องถิ่น จังหวัด (ก.จังหวัด) การแจ้งมติที่ประชุมคณะกรรมการฯ เกี่ยวกับการบริหารงานบุคคลท้องถิ่นให้องค์กรปกครองส่วนท้องถิ่นถือปฏิบัติ

9.6. การขอพระราชทานเครื่องราชอิสริยาภรณ์ให้แก่ข้าราชการ พนักงานส่วนท้องถิ่น บุคลากรทางการศึกษาท้องถิ่น สมาชิกสภาและผู้บริหารท้องถิ่น

9.7. ให้คำปรึกษาแนะนำทางการบริหารงานบุคคลส่วนท้องถิ่นเกี่ยวกับการปฏิบัติตาม กฎหมาย ระเบียบ มาตรฐาน และหลักเกณฑ์ต่างๆ แก่องค์กรปกครองส่วนท้องถิ่นและหน่วยงานอื่นๆ ที่เกี่ยวข้อง

10. กลุ่มงานส่งเสริมและพัฒนาท้องถิ่น

10.1. ดำเนินการเกี่ยวกับการบริหารงานบุคคลของพนักงานและลูกจ้างสถานธนาบาล การเสนอขอพระราชทานเครื่องราชอิสริยาภรณ์ (ยกเว้นการดำเนินการทางวินัยของพนักงานและลูกจ้างสถานธนาบาล) การออกหนังสือรับรองบุคคลสมาชิกสภาท้องถิ่น การออกบัตรประจำตัวของสมาชิกสภาท้องถิ่นและผู้บริหารท้องถิ่น และการลาต่างๆ ของผู้บริหารท้องถิ่น

10.2. การพิจารณา ตรวจสอบ และกลั่นกรองร่างแผนพัฒนาระยะปานกลาง (3 ปี) และแผนพัฒนาประจำปีขององค์กรปกครองส่วนท้องถิ่น การสนับสนุนด้านวิชาการ ข้อมูลและให้คำปรึกษาแนะนำในด้านการวางแผนพัฒนาการประสานแผนพัฒนาและการ พัฒนา

10.3. การรวบรวมข้อมูลวิเคราะห์ พัฒนาระบบข้อมูลสารสนเทศท้องถิ่น เช่น ข้อมูลบุคคล (สมาชิกสภา/ผู้บริหาร ข้อมูลด้านรายได้ขององค์กรปกครองส่วนท้องถิ่น การติดตามความก้าวหน้าโครงการอินเตอร์เน็ตตำบล รวมทั้งติดตามประเมินผลการดำเนินงานตามนโยบายของรัฐบาล มติคณะรัฐมนตรีกระทรวงมหาดไทย และกรมส่งเสริมการปกครองส่วนท้องถิ่น

10.4. ดำเนินการประสานและให้การสนับสนุนการถ่ายโอนกิจกรรมบริหาร สาธารณะให้แก่ องค์กรปกครองส่วนท้องถิ่น ตามที่กฎหมายกำหนด

10.5. การประสานงานโครงการเพื่อขอรับเงินอุดหนุนเฉพาะกิจด้านโครงสร้างพื้นฐาน หรือเงินอุดหนุนเฉพาะกิจอื่นๆ ขององค์กรปกครองส่วนท้องถิ่น การดำเนินการด้านเงินทุนขององค์กรปกครองส่วนท้องถิ่น การพัฒนารายได้ท้องถิ่น เช่น ภาษีโรงเรือนและที่ดิน ภาษีป้าย การจัดทำแผนที่ภาษี และทะเบียนทรัพย์สิน และการจัดสรรภาษีและรายได้ขององค์กรปกครองส่วนท้องถิ่น และการจัดหาประโยชน์ในทรัพย์สินขององค์กรปกครองส่วนท้องถิ่น

10.6. ประสานการดำเนินการและจัดทำแผนที่ยุทธศาสตร์ (Strategy Map) ของสำนักงานปกครองท้องถิ่นจังหวัดและสำนักงานส่งเสริมการปกครองท้องถิ่น อำเภอ เพื่อกำหนดทิศทางการปฏิบัติงานให้สอดคล้องกับวิสัยทัศน์ พันธกิจ และแผนปฏิบัติราชการของกรมส่งเสริมการปกครองส่วนท้องถิ่น

10.7. ให้การสนับสนุนและร่วมปฏิบัติงานในการเร่งรัด ติดตามและประเมินผลการดำเนินการกิจกรรมตามแผนงาน/โครงการหรือภารกิจใดๆ ที่มีความสำคัญต่อผลสำเร็จตามประเด็นยุทธศาสตร์ในส่วนที่เกี่ยวข้องกับสำนักงานส่งเสริมการปกครองท้องถิ่นจังหวัดและสำนักงานส่งเสริมการปกครองท้องถิ่น อำเภอ เพื่อประกอบการพิจารณาทบทวนและหาข้อสรุปเพื่อนำไปสู่การปฏิบัติอย่างจริงจัง ในการปฏิบัติราชการของกรมส่งเสริมการปกครองส่วนท้องถิ่น

10.8. ให้ความช่วยเหลือและเป็นพี่เลี้ยงของท้องถิ่นจังหวัดในการสื่อสารและสร้างความเข้าใจให้บุคลากรในสังกัดดำเนินงานไปในทิศทางเดียวกันเพื่อนำไปสู่ การบรรลุผลสำเร็จตามวิสัยทัศน์ พันธกิจและแผนปฏิบัติราชการของกรมส่งเสริมการปกครองส่วนท้องถิ่น

10.9. ปฏิบัติงานอื่นๆ ตามนโยบายของรัฐบาลและกรมส่งเสริมการปกครองส่วนท้องถิ่นตามที่ได้รับมอบหมาย

11. กลุ่มงานกฎหมายระเบียบและเรื่องร้องทุกข์ ประสิทธิภาพการบริหารงานขององค์กรปกครองส่วนท้องถิ่น

11.1. ให้คำปรึกษา แนะนำ ตอบข้อหารือด้านระเบียบกฎหมายท้องถิ่น การดำเนินการขออนุมัติ ยกเว้นการปฏิบัติตามระเบียบและการขอจำหน่ายหนังสือขององค์กรปกครองส่วนท้องถิ่น การดำเนินการจัดซื้อจัดจ้างขององค์กรปกครองส่วนท้องถิ่น การดำเนินการอื่นใดที่เกี่ยวข้องที่เป็นอำนาจของผู้ว่าราชการจังหวัด ตลอดจนการพิจารณาผู้ละทิ้งงานจัดซื้อจัดจ้างขององค์กรปกครองส่วนท้องถิ่น

11.2. ตรวจสอบร่างข้อบัญญัติ เทศบัญญัติงบประมาณรายจ่ายประจำปีหรืองบประมาณรายจ่ายเพิ่มเติมขององค์กรปกครองส่วนท้องถิ่น ตลอดจนการตรวจสอบร่างข้อบัญญัติ ร่างเทศบัญญัติ ร่างข้อบังคับเกี่ยวกับกฎหมายที่เกี่ยวข้อง เช่น พระราชบัญญัติควบคุมอาคารและสิ่งก่อสร้าง พระราชบัญญัติการสาธารณสุข เป็นต้น

11.3. ตรวจสอบและรวบรวมข้อมูลเกี่ยวกับการจัดตั้ง ยุบ ยุบรวมองค์กรปกครองส่วนท้องถิ่น การเปลี่ยนแปลงเขตการปกครองส่วนท้องถิ่น การเปลี่ยนชื่อ การเปลี่ยนดวงตราองค์กรปกครองส่วนท้องถิ่นการกำหนดชั้นองค์กรปกครองส่วนท้องถิ่น ดำเนินการเกี่ยวกับการทำกิจการนอกเขต หรือทำกิจกรรมร่วมกันระหว่างองค์กรปกครองส่วนท้องถิ่น

11.4. ดำเนินการเกี่ยวกับการประชุมสภาท้องถิ่น รวมทั้งข้อหาหรือระเบียบกฎหมาย
ข้อบังคับ การประชุมสภาท้องถิ่นหรือการยุบสภาท้องถิ่น

11.5. ดำเนินการเกี่ยวกับการเลือกตั้งสมาชิก หรือผู้บริหารองค์กรปกครองส่วน
ท้องถิ่น

11.6. ประสานการดำเนินการเกี่ยวกับงานคดีแพ่ง คดีอาญา กรณีข้าราชการ
พนักงาน หรือลูกจ้างของกรมส่งเสริมการปกครองท้องถิ่นและองค์กรปกครองส่วนท้องถิ่น ต้อง
หาว่ากระทำความผิดคดีอาญาหรือคดีแพ่ง

11.7. ประสานการดำเนินการเกี่ยวกับงานคดีปกครอง กรณีเกี่ยวกับข้อพิพาทอัน
เนื่องมาจากการกระทำหรือละเว้นการกระทำโดยไม่ชอบ ด้วยกฎหมายของข้าราชการกรม
ส่งเสริมการปกครองท้องถิ่น ข้าราชการ พนักงาน หรือลูกจ้างขององค์กรปกครองส่วนท้องถิ่น

11.8. ประสานการดำเนินการเกี่ยวกับงานคดีละเมิด กรณีข้าราชการ พนักงาน
หรือลูกจ้างของกรมส่งเสริมการปกครองท้องถิ่นและองค์กรปกครองส่วนท้องถิ่น กระทำให้เกิด
ความเสียหาย หรือกระทำละเมิดต่อบุคคลภายนอก หรือหน่วยงานของรัฐ ตามพระราชบัญญัติ
ความผิดทางละเมิดของเจ้าหน้าที่ พ.ศ. 2539 และระเบียบสำนักนายกรัฐมนตรีว่าด้วยหลักเกณฑ์
การปฏิบัติเกี่ยวกับความรับผิด ชอบทางละเมิดของเจ้าหน้าที่ พ.ศ. 2539 และหนังสือสั่งการที่
เกี่ยวข้อง

11.9. ประสานการดำเนินการเกี่ยวกับการติดตามผลทางแพ่งและทางอาญาของ
พนักงาน ลูกจ้างองค์กรปกครองส่วนท้องถิ่นในกรณีที่เกิดการทุจริตหรือมีกรณีผิดปกติ ทาง
การเงิน และรายงานผลให้กรมส่งเสริมการปกครองท้องถิ่นทราบ

11.10. ประสานการดำเนินการเกี่ยวกับงานในส่วนที่เกี่ยวข้องกับนิติกรรมสัญญา

11.11. การปฏิบัติตาม พ.ร.บ.ข้อมูลข่าวสาร พ.ศ. 2540

11.12. ดำเนินการเกี่ยวกับการร้องทุกข์กล่าวโทษ ร้องเรียนข้าราชการสังกัดกรม
ส่งเสริมการปกครองท้องถิ่น ข้าราชการ พนักงานท้องถิ่น และลูกจ้างขององค์กรปกครองส่วน
ท้องถิ่น ตลอดจนการดำเนินการทางวินัย การร้องเรียนกล่าวโทษผู้บริหารท้องถิ่น สมาชิกสภา
ท้องถิ่น การแต่งตั้ง หรือถอดถอน ผู้บริหารและสมาชิกสภาท้องถิ่น

11.13. การประสานกับคณะกรรมการกลางข้าราชการหรือพนักงานส่วนท้องถิ่น
(ก.กลาง) และคณะกรรมการข้าราชการหรือพนักงานส่วนท้องถิ่นจังหวัด (ก.จังหวัด) เกี่ยวกับการ
ดำเนินการทางวินัยของข้าราชการหรือพนักงานส่วนท้องถิ่น

12. กลุ่มงานการเงินบัญชี และการตรวจสอบ

12.1. การดำเนินการด้านการเบิกจ่ายเงินต่างๆ ของข้าราชการ และลูกจ้างในสังกัด
สำนักงานส่งเสริมการปกครองท้องถิ่นและสำนักงานส่งเสริม การปกครองท้องถิ่นอำเภอ และของ
ข้าราชการ หรือพนักงานตามโครงการถ่ายโอนบุคลากร งานการเงินที่เกี่ยวกับสหกรณ์ออมทรัพย์
ข้าราชการ เงิน ฅบค. หรือเงินภาษี งานพัสดุ ครุภัณฑ์ การเบิกจ่ายเงินอุดหนุนทั่วไป เงินอุดหนุน
เฉพาะกิจขององค์กรปกครองส่วนท้องถิ่น การขอกันเงินไว้เบิกเหลืออมปี และการขอขยายเวลา
การเบิกจ่ายเงิน งานในส่วนที่เกี่ยวข้องกับการเงินของสถานธนาณูปการ การรับรองลายมือชื่อผู้เบิก

เงินจากคลังจังหวัดขององค์กรปกครองส่วนท้องถิ่น การรายงานทางด้านการเงินตามหนังสือสั่งการ ระเบียบและกฎหมายกำหนด

12.2. การจัดทำบัญชีเงินสด บัญชีแยกประเภท บัญชีเงินคงเหลือประจำวัน ตรวจสอบใบเสร็จรับเงินและหลักฐานการจ่ายเงิน การจัดสรร ควบคุมงบประมาณ การรายงานและงบเดือน การของบประมาณค่าใช้จ่ายต่าง ๆ จากกรมส่งเสริมการปกครองท้องถิ่น

12.3. การวางระบบการควบคุมภายในของสำนักงานส่งเสริมการปกครองท้องถิ่นจังหวัด และสำนักงานส่งเสริมการปกครองท้องถิ่นอำเภอรวมทั้งองค์กรปกครองส่วนท้องถิ่น

12.4. ตรวจสอบการเงิน การบัญชี การพัสดุขององค์กรปกครองส่วนท้องถิ่นให้ถูกต้องเป็นไปตามกฎหมาย ระเบียบ ข้อบังคับ และหลักเกณฑ์ที่กำหนด ตลอดจนติดตามผลการแก้ไขข้อบกพร่องตามรายงานการตรวจสอบที่แจ้งองค์กรปกครอง ส่วนท้องถิ่นทราบ และรายงานผลการตรวจสอบการเงิน การบัญชี การพัสดุขององค์กรปกครองส่วนท้องถิ่นให้ผู้ว่าราชการจังหวัดและกรมส่งเสริม การปกครองท้องถิ่นทราบ

12.5. ติดตามผลการดำเนินงานขององค์กรปกครองส่วนท้องถิ่นตามข้อเสนอแนะของสำนัก งานการตรวจเงินแผ่นดินในการตรวจสอบงบการเงิน หรือตรวจสอบบัญชีประจำปี และสรุปผลการดำเนินการรายงานให้สำนักงานการตรวจเงินแผ่นดินทราบ พร้อมทั้งรายงานการส่งเสริมการปกครองท้องถิ่น

12.6. ติดตามผลการสอบทานการปฏิบัติงานด้านการคลังของผู้บริหารองค์กรปกครอง ส่วนท้องถิ่น พร้อมทั้งรายงานให้กรมส่งเสริมการปกครองท้องถิ่นทราบ

12.7. ติดตามผลการวางระบบการควบคุมภายในขององค์กรปกครองส่วนท้องถิ่นตาม ระเบียบคณะกรรมการตรวจเงินแผ่นดินด้วยการกำหนดมาตรฐานการควบคุมภายใน พ.ศ. 2544 และรายงานให้กรมส่งเสริมการปกครองท้องถิ่นทราบ

12.8. ให้คำปรึกษา แนะนำ กำหนดแนวทางและแก้ไขปัญหาเกี่ยวกับการเงิน การบัญชี ขององค์กรปกครองส่วนท้องถิ่นให้ถูกต้องเป็นไปตามกฎหมาย ระเบียบ ข้อบังคับและหลักเกณฑ์ที่กำหนดและปฏิบัติงานอื่น ๆ ที่ได้รับมอบหมาย

งานวิจัยที่เกี่ยวข้อง

1. งานวิจัยภายในประเทศ

อนุรักษ์ มาสเนตร (2552 : 65) ได้ศึกษาการดำเนินงานการบริการด้านการศึกษาตามมาตรฐานศูนย์เด็กเล็กกรมอนามัยสถานพัฒนาเด็กปฐมวัย ในเขตบางซื่อ พบว่า การดำเนินงานการบริการด้านการศึกษาตามมาตรฐานศูนย์เด็กเล็กของกรมอนามัยของสถานพัฒนาเด็กปฐมวัย ในเขตบางซื่อ มีระดับการดำเนินงานโดยรวมอยู่ที่ระดับมาก เรียงลำดับจากมากไปหาน้อย ดังนี้ ด้านบุคลากร ด้านสภาพแวดล้อมสะอาดและปลอดภัย ด้านการส่งเสริมพัฒนาการเด็ก ด้านบริการอาหาร สะอาด ปลอดภัย ด้านการส่งเสริมสุขภาพ และเมื่อพิจารณาเป็นรายด้านพบว่าด้านการมีส่วนร่วมของผู้ปกครอง อยู่ในระดับ ปานกลาง

จิตติรัตน์ แห่ย์งบุคดา (2553 : 88) ได้การศึกษาสภาพปัญหาการบริหารจัดการศึกษาศูนย์พัฒนาเด็กเล็กขององค์กรปกครองส่วนท้องถิ่น ในเขตอำเภอสีชมพู จังหวัดขอนแก่นและศึกษาแนวทางในการพัฒนาการบริหารจัดการศึกษาศูนย์พัฒนาเด็กเล็ก พบว่า 1) โดยภาพรวมมีสภาพปัญหาอยู่ในระดับ “ปานกลาง” เมื่อพิจารณาเป็นรายด้านพบว่าการบริหารจัดการศึกษาศูนย์พัฒนาเด็กเล็ก มีสภาพปัญหาอยู่ในระดับ “ปานกลาง” 3 ด้าน คือด้านความสัมพันธ์กับชุมชนและการประชาสัมพันธ์ ด้านบุคลากร ด้านอาคารสถานที่และสิ่งแวดล้อม ยกเว้นด้านวิชาการและการจัดประสบการณ์แก่เด็ก ด้านธุรการ การเงิน และพัสดุ มีสภาพปัญหาอยู่ในระดับ “น้อย” 2) แนวทางในการพัฒนาความสัมพันธ์กับชุมชนและการประชาสัมพันธ์ คือ การเปิดโอกาสให้ชุมชนเข้ามามีส่วนร่วมในการบริหารจัดการศึกษาศูนย์พัฒนาเด็กเล็กในทุกด้าน รวมทั้งมีการประชาสัมพันธ์ข้อมูลข่าวสารต่าง ๆ อย่างสม่ำเสมอ 3) แนวทางในการพัฒนาด้านบุคลากร คือ ต้องจัดให้มีการฝึกอบรมและดูงานเกี่ยวกับการดูแลเด็กเล็กซึ่งผู้ดูแลเด็กต้องได้รับการฝึกอบรมด้านการเลี้ยงดูเด็กอย่างมีคุณภาพและต้องเร่งรัดให้มีการจัดทำหลักสูตรปฐมวัยจากผู้เชี่ยวชาญและผู้มีประสบการณ์ด้านการจัดการศึกษาสำหรับเด็กปฐมวัย

จิราวุฒิ สีมารักษ์ (2553 : 117 - 119) ได้ศึกษาการดำเนินงานจัดการศึกษาศูนย์พัฒนาเด็กเล็ก ตามมาตรฐานกรมส่งเสริมการปกครองท้องถิ่นในจังหวัดเลย พบว่า 1) การดำเนินงานจัดการศึกษาศูนย์พัฒนาเด็กเล็ก ตามมาตรฐานกรมส่งเสริมการปกครองท้องถิ่น ในจังหวัดเลยโดยภาพรวม มีการปฏิบัติตามอยู่ในระดับมาก พบว่า ด้านที่มีค่าเฉลี่ยสูงที่สุด ได้แก่ ด้านอาคารสถานที่ สิ่งแวดล้อม และความปลอดภัย รองลงมาคือ ด้านบุคลากร และด้านวิชาการ และกิจกรรมตามหลักสูตรศูนย์พัฒนาเด็กเล็ก ตามลำดับ ส่วนด้านที่มีค่าเฉลี่ยต่ำที่สุด คือ ด้านการมีส่วนร่วมและสนับสนุนจากชุมชน 2) การเปรียบเทียบระดับการดำเนินงานจัดการศึกษาศูนย์พัฒนาเด็กเล็กตามปัจจัยส่วนบุคคล พบว่า ผู้ที่มีตำแหน่งหน้าที่ ที่เป็นกลุ่มผู้ส่งเสริมการจัดการศึกษา กับกลุ่มผู้ปฏิบัติงาน และผู้ที่มีประสบการณ์การทำงาน ที่เป็นกลุ่มผู้ส่งเสริมการจัดการศึกษา กับกลุ่มผู้ปฏิบัติงาน มีความคิดเห็นต่อการดำเนินงานจัดการศึกษาศูนย์พัฒนาเด็กเล็กแตกต่างกันอย่างมีนัยสำคัญทางสถิติที่ระดับ .05 ส่วนผู้ที่อยู่ในหน่วยงานเทศบาล กับองค์การบริหารส่วนตำบล มีความคิดเห็นต่อการดำเนินงานจัดการศึกษาศูนย์พัฒนาเด็กเล็กไม่แตกต่างกัน

ทัศนะ สีวะรมณ์ (2553 : 74) ได้ทำ ศึกษาผลการบริหารจัดการศึกษาศูนย์พัฒนาเด็กเล็ก ตามนโยบายการกระจายอำนาจสู่ท้องถิ่น ในอำเภอโพทะเล จังหวัดพิจิตร พบว่า 1.กลุ่มผู้บริหาร พบว่าภาพรวม อยู่ในระดับมาก ทั้งในด้านการกำหนดนโยบายการศึกษา ด้านบุคลากร ด้านงบประมาณ ด้านความโปร่งใส ด้านประสิทธิภาพ ด้านประสานงาน ด้านการวางแผน เพราะกลุ่มผู้บริหารนั้นยังไม่มี ความมั่นใจในเรื่องการบริหารจัดการศึกษาศูนย์พัฒนาเด็กเล็ก ตามนโยบายการกระจายอำนาจสู่ท้องถิ่น โดยเฉพาะในเรื่องความรู้ที่เกี่ยวกับการจัดการศึกษาและภารกิจที่ได้รับมอบหมาย 2.ผลการศึกษาในกลุ่มผู้ปกครอง พบว่าทั้งในด้านบุคลากร ด้านความโปร่งใส ด้านประสิทธิภาพและประสิทธิผล ด้านการวางแผน ด้านการประสานงาน และด้านการมีส่วนร่วม ภาพรวมอยู่ในระดับปานกลาง ทั้งนี้เพราะผู้ปกครองยังไม่มี ความเชื่อมั่นในครูพี่เลี้ยงที่ส่วนใหญ่

เป็นบุตรหลานของผู้บริหารเอง แม้จะได้รับการสนับสนุนทุนการศึกษาเพื่อศึกษาต่อในระดับปริญญาตรีด้านปฐมวัย

นักสสร สว่างโคตร (2553 : 65-68) ได้ทำการศึกษาสภาพการจัดการเรียนการสอนของศูนย์พัฒนาเด็กเล็ก องค์การปกครองส่วนท้องถิ่น ในเขตจังหวัดมหาสารคาม และประการที่สองเพื่อพัฒนารูปแบบการเรียนการสอนศูนย์พัฒนาเด็กเล็กองค์การปกครองส่วนท้องถิ่น โดยใช้ภูมิปัญญาท้องถิ่นในเขตจังหวัดมหาสารคาม การวิจัยแบ่งเป็น 3 ระยะ คือระยะที่ 1 การศึกษาและวิเคราะห์สภาพความต้องการจำเป็น ดำเนินการโดย 1) การศึกษาวิเคราะห์สภาพปัญหาและความจำเป็นในการจัดการเรียนการสอน 2) จัดการประชุมเพื่อระดมความคิดเห็นเกี่ยวกับสภาพปัญหาและความต้องการในการจัดการเรียนการสอนศูนย์พัฒนาเด็กเล็กจากผู้ดูแลเด็ก 3) การสนทนากลุ่ม (Focus group) เพื่อศึกษาสภาพปัญหาและหารูปแบบการเรียนการสอน จากผู้เกี่ยวข้อง พบว่า ปัญหาด้านการบริหารงาน ด้านสถานที่ ด้านการบริการ ด้านบุคลากร ด้านงบประมาณ และด้านการบริหารจัดการ รูปแบบการเรียนการสอนควรใช้สื่อการเรียนการสอนจากวัสดุตามธรรมชาติในท้องถิ่น จัดกิจกรรมตามวันสำคัญของท้องถิ่น และให้ท้องถิ่นได้เข้ามามีส่วนร่วมในการจัดกิจกรรม เป็นต้น ระยะที่ 2 การสร้างและพัฒนารูปแบบการสอน ดำเนินการโดยได้ร่างรูปแบบการเรียนการสอน ประกอบด้วยหลักการของรูปแบบ สารการเรียนรู้ การจัดประสบการณ์เรียนรู้ และการประเมินพัฒนาการเด็ก ประเมินความเหมาะสมของรูปแบบการเรียนการสอนอยู่ในระดับมากที่สุด ระยะที่ 3 การทดลองใช้รูปแบบการเรียนการสอนและเผยแพร่รูปแบบการเรียนการสอน โดยนำรูปแบบการเรียนการสอนที่ได้มาอบรมเชิงปฏิบัติการให้กับผู้ดูแลเด็ก 150 คน แล้วนำรูปแบบการเรียนการสอนไปทดลองใช้กับเด็กปฐมวัย ด้วยกระบวนการวิจัยเชิงทดลอง ผลการวิจัยพบว่า ค่าเฉลี่ยของคะแนนจากการสังเกตพัฒนาการของเด็กก่อนและหลังการจัดด้วยรูปแบบการสอน แตกต่างกันอย่างมีนัยสำคัญทางสถิติที่ระดับ .01 แล้วนำรูปแบบการสอนไปเผยแพร่แก่ผู้ดูแลเด็กในศูนย์พัฒนาเด็กเล็กต่าง ๆ ผู้ดูแลเด็กแสดงความคิดเห็นว่ารูปแบบการสอนมีความเหมาะสมในระดับมากที่สุด แล้วจัดอบรมให้ผู้ปกครองเรื่อง " การพัฒนาเด็กปฐมวัยด้วยภูมิปัญญาไทย,, พบว่าผู้ปกครองมีความรู้ในการอบรมเลี้ยงดูบุตรหลาน โดยใช้ภูมิปัญญาท้องถิ่นเพิ่มมากขึ้น และจะนำความรู้ที่ได้ไปใช้อบรมเลี้ยงดูบุตรหลานที่บ้านต่อไป

วีรัตน์ ทองวิจิตร (2553 : 75-76) ได้ศึกษาและเปรียบเทียบการดำเนินงานศูนย์พัฒนาเด็กเล็กขององค์การปกครองส่วนท้องถิ่นตามความต้องการของชุมชน ศึกษากรณีเฉพาะเทศบาลตำบลเทพราชพบว่า 1. การดำเนินงานศูนย์พัฒนาเด็กเล็กขององค์การปกครองส่วนท้องถิ่นตามความต้องการของชุมชน ศึกษากรณีเฉพาะเทศบาลตำบลเทพราช โดยภาพรวมและรายด้านทุกด้านอยู่ในระดับมาก เรียงลำดับดังนี้ ด้านอาคารสถานที่ สิ่งแวดล้อมและความปลอดภัย ด้านบุคลากรและการบริหารจัดการ ด้านวิชาการและกิจกรรมหลักสูตร ด้านการมีส่วนร่วมและสนับสนุนจากชุมชน 2. การเปรียบเทียบการดำเนินงานศูนย์พัฒนาเด็กเล็กขององค์การปกครองส่วนท้องถิ่นตามความต้องการของชุมชน ศึกษากรณีเฉพาะเทศบาลตำบลเทพราช จำแนกตามเพศโดยรวมและรายด้าน พบว่าแตกต่างกันอย่างมีนัยสำคัญทางสถิติ .01 ยกเว้นการ

มีส่วนร่วม และการสนับสนุนจากชุมชนแตกต่างกันอย่างมีนัยสำคัญทางสถิติที่ระดับ .05 3. การเปรียบเทียบการดำเนินงานศูนย์พัฒนาเด็กเล็กขององค์กรปกครองส่วนท้องถิ่นตามความต้องการของชุมชน ศึกษากรณีเฉพาะเทศบาลตำบลเทพราช จำแนกตามอาชีพโดยรวมและรายด้าน พบว่าแตกต่างกันอย่างมีนัยสำคัญทางสถิติที่ระดับ .05

2. งานวิจัยต่างประเทศ

เวป (Webb. 1989 : 256) ดำกรวิจัยเรื่องคุณภาพของสถานรับเลี้ยงเด็กและ ความชุ่มเทของพี่เลี้ยงเด็ก โดยศึกษาปัจจัยที่มีผลต่อผู้ดูแลเด็กในสถานรับเลี้ยงเด็กผลการวิจัย พบว่า 1. การชุ่มเทและการรับรู้ในงานของผู้ดูแลเด็ก ไม่แปรผันกับคุณภาพของสถานรับเลี้ยงเด็ก 2. ผู้ดูแลเด็กในสถานรับเลี้ยงเด็กที่มีคุณภาพสูงมีความพอใจในค่าจ้างต่ำกว่าผู้ดูแลเด็กที่มีคุณภาพ อย่างมีนัยสำคัญ 3. ผู้ดูแลเด็กที่ชุ่มเทกับงาน จะมีความพึงพอใจกับงานและทำงานด้วยความ กระตือรือร้น 4. ผู้ดูแลเด็กที่ยิ่งทำงานที่มีความหมายและมีความสำคัญมาก ๆ จะยิ่งมีความพอใจ ในงาน 5. การชุ่มเทในงานจะเพิ่มขึ้นตามอายุและเงินเดือน 6. ความรับผิดชอบของผู้ดูแลเด็ก ความสามารถทำนายได้จากความพอใจในการทำงานบุคลิกของผู้ดูแลเด็ก และการรับรู้ลักษณะ ของงาน จากผลการวิเคราะห์ชี้ว่าความพอใจในงานมีผลต่อการชุ่มเทในงาน

เมตเซน (Medsen. 1997 : 457) ได้ศึกษาเรื่องการวัดความฉลาดทางปัญญาของ เด็กในศูนย์พัฒนาเด็กเล็ก ในศูนย์พัฒนาเด็กเล็กนากคตะวันออกเฉียงใต้ของ Nebraska ผลการวิจัย พบว่า เด็กก่อนวัยเรียนที่เลี้ยงดูในศูนย์พัฒนาเด็กเล็กได้แสดงลักษณะที่ปรากฏให้เห็นว่า มีความ ฉลาดทางปัญญาที่ลักษณะเฉพาะตัว อย่างน้อย 3 ลักษณะ และเห็นว่าความฉลาดทางปัญญาของ เด็ก 2 ปี และ 4 ปี มีความสัมพันธ์ระหว่างลักษณะส่วนบุคคลกับการเรียนรู้ ส่วนบุคคลที่เกิดเลี้ยง ดูในศูนย์พัฒนาเด็กเล็กที่มีการบริหารจัดการที่ดี

บุฟอร์ด (Buford. 2000 : 904 - A) ได้ทำการวิจัยเมื่อ ค.ศ. 1975 เรื่องทัศนช องผู้ปกครองที่มีต่อการจัดการเรียนการสอนระดับอนุบาล ได้เสนอจากผลการวิจัยพบว่า การสอน ชั้นอนุบาลควรเน้นพัฒนาการอารมณ์เป็นอันดับแรก การพัฒนาทางร่างกายเป็นอันดับถัดมาและ ควรฝึกกิจกรรมที่จะช่วยในเด็กมีความรู้สึกที่ดีต่อตนเองให้มากที่สุด จากผลการศึกษาวิจัยและ เอกสารที่เกี่ยวข้องดังกล่าว จะเห็นได้ว่าการจัดการศึกษาระดับปฐมวัย นอกจากจะมุ่งให้เด็กมี ความพร้อมในอันที่จะเรียนในระดับประถมศึกษาได้ดี ยังเป็นการศึกษาพื้นฐานที่สำคัญ ที่จะทำให้ เด็กมีชีวิตในอนาคตสมบูรณ์ยิ่งขึ้น การอบรมเลี้ยงดูปฐมวัยจะมีผลไปตลอดชีวิต หากเด็กได้รับการ ดูแลที่ดีได้รับความรักความอบอุ่น จะทำให้เด็กเป็นคนสดชื่นแจ่มใส มองโลกในแง่ดี การ พัฒนาเด็กปฐมวัยจึงเป็นเรื่องที่เกี่ยวข้องกับบุคคลและสถาบันหลายฝ่าย ตั้งแต่ครอบครัวโรงเรียน ชุมชน สิ่งแวดล้อม ตลอดจนองค์กรที่มีหน้าที่ จัดการศึกษาและจัดบริหารพื้นฐานให้แก่เด็ก และ องค์กรบริหารส่วนตำบลยังเข้าใจในสภาพและแนวทางในการพัฒนาการศึกษาน้อยและยังเห็น ว่าการจัดการศึกษามีใช้ปัญหาเร่งด่วน เมื่อจัดสรรงบประมาณก็จัดให้โดยอ้อม ไม่จัดให้โดยตรง และที่สำคัญ บุคลากรมีไม่เพียงพอ และขาดประสบการณ์ในการจัดการศึกษา

เลียงจี่ พี มิ่ง (Liang, Pi -Ming. 2002 : 2388 – A) ได้วิจัยการรับรู้ด้านคุณภาพและความพึงพอใจของผู้ปกครองที่มีต่อการจัดการศึกษาในระดับก่อนวัยเรียน : การศึกษาของการสำรวจความคิดเห็นของผู้ปกครองชาวไต้หวันที่มีบุตรกำลังศึกษาอยู่ในโรงเรียนอนุบาลพบว่าการวิจัยใช้วิธีสุ่มเลือกประชากรกลุ่มตัวอย่างจากผู้ปกครอง 720 คน ที่มีบุตรอายุ 4 – 6 ปีและเรียนอยู่ในโรงเรียนอนุบาลในเขตอำเภอเมือง และโรงเรียนอนุบาล 12 แห่ง พบว่าปัจจัยด้านครอบครัว มี 2 ประการ คือการศึกษาของผู้ปกครอง และรายได้ของผู้ปกครอง มีอิทธิพลต่อทัศนคติของผู้ปกครองในการยอมรับคุณภาพของการศึกษาระดับปฐมวัย

วิลเลียม ดอนน่า (Williamson, Donna. 2004 : 4351 – A) ได้วิจัยการเตรียมความพร้อมเพื่อการเข้าโรงเรียน การสำรวจทัศนคติของครู และผู้ปกครองและผู้จัดการศึกษาในระดับก่อนวัยเรียน ผลการวิจัยพบว่า ผู้ปกครองและผู้บริหารโรงเรียนมีความรู้ในเรื่องเกี่ยวกับการเตรียมความพร้อมให้กับเด็กเพื่อเข้าเรียน แต่อย่างไรก็ตามบางครั้งพวกเขาก็อาจจะยังไม่ได้อยู่ในตำแหน่งที่สามารถแสดงความรับผิดชอบได้ เนื่องจากมีตัวแปรบางอย่างที่เข้ามาเกี่ยวข้อง เช่น การมีปฏิสัมพันธ์และการสื่อสารระหว่างพวกเขากับเด็ก ๆ ที่อยู่ในความดูแลของพวกเขา นอกจากนี้ ยังปรากฏให้เห็นความเชื่อของผู้ปกครองและผู้บริหารโรงเรียนว่าเด็ก ๆ มีความพร้อมที่จะเข้าโรงเรียนแล้ว ในขณะที่ครูกลับคิดว่ายังมีเด็กอีกหลายคนที่ยังไม่พร้อมที่จะเข้าโรงเรียนและในส่วนของข้อเสนอแนะสำหรับการเขียนแผนการจัดการจัดประสบการณ์เพื่อเตรียมความพร้อมคือ ควรมีการส่งเสริมให้นำไปใช้ในทางปฏิบัติและทำการศึกษาวิจัยต่อไปในอนาคตด้วย

จากผลการศึกษาและงานวิจัยที่กล่าวข้างต้น สรุปได้ว่า หน่วยงานต้นสังกัด ของบุคลากรสังกัดองค์กรปกครองส่วนตำบล ที่แตกต่างกันจะมีความคิดเห็นต่อการดำเนินงานจัดการศึกษาศูนย์พัฒนาเด็กเล็ก ตามมาตรฐานกรมส่งเสริมการปกครองท้องถิ่น ที่แตกต่างกัน หน้าที่และจำนวนประสบการณ์การทำงานที่แตกต่าง มีความคิดเห็นแตกต่างกันได้ และการบริหารจัดการศึกษาที่ดีมีคุณภาพมีผลต่อการส่งเสริมพัฒนาการทั้งด้านร่างกาย อารมณ์ จิตใจ สังคมและสติปัญญาของผู้เรียน