

บทที่ 2

วรรณกรรมและงานวิจัยที่เกี่ยวข้อง

การศึกษาในครั้งนี้มีความประสงค์เพื่อศึกษาความคิดเห็นของผู้มีส่วนเกี่ยวข้องต่อการดำเนินงานศูนย์พัฒนาเด็กเล็กขององค์การบริหารส่วนตำบลบัวคือ อำเภอเมือง จังหวัดมหาสารคาม ผู้ศึกษาได้แนวคิด ทฤษฎีและงานวิจัยที่เกี่ยวข้องเพื่อนำมาเป็นกรอบแนวทางในการศึกษาได้อย่างถูกต้อง โดยครอบคลุมเนื้อหาในประเด็นต่อไปนี้

1. แนวคิดเกี่ยวกับความคิดเห็น
2. แนวคิดเกี่ยวกับการพัฒนาเด็กปฐมวัย
3. การกระจายอำนาจให้แก่องค์กรปกครองส่วนท้องถิ่นตามพระราชบัญญัติ

กำหนดแผน และขั้นตอนการกระจายอำนาจให้แก่องค์กรปกครองส่วนท้องถิ่น พ.ศ. 2542

4. มาตรฐานการดำเนินงานศูนย์พัฒนาเด็กเล็กขององค์กรปกครองส่วนท้องถิ่น
5. บริบทขององค์การบริหารส่วนตำบลบัวคือ อำเภอเมือง จังหวัดมหาสารคามและข้อมูลทั่วไปของศูนย์พัฒนาเด็กเล็กขององค์การบริหารส่วนตำบลบัวคือ
6. งานวิจัยที่เกี่ยวข้อง

แนวคิดเกี่ยวกับความคิดเห็น

1. ความหมายของความคิดเห็น

ได้มีนักวิชาการได้ให้ความหมายของความคิดเห็นไว้หลายท่าน ดังนี้
ปทานุกรมสังคมวิทยา (ราชบัณฑิตยสถาน. 2548: 246) ได้บัญญัติคำว่าความคิดเห็นซึ่งตรงกับคำว่า Opinion ในภาษาอังกฤษไว้ว่า หมายถึง

1. ข้อพิจารณาเห็นว่าเป็นจริงจากการใช้ปัญญาความคิดประกอบ ถึงแม้จะไม่ได้อาศัยหลักฐานพิสูจน์ยืนยัน ได้เสมอไปก็ตาม

2. ทศนะหรือประมาณการเกี่ยวกับเนื้อหาหรือประเด็นใดประเด็นหนึ่ง

3. คำแถลงที่ยอมรับนับถือกันว่าเป็นผู้เชี่ยวชาญในหัวข้อปัญหาที่มีผู้นำมาขอปรึกษา คำว่าความคิดเห็นมีความหมายใกล้เคียงกับคำว่า เจตคติ ซึ่งมีคำอธิบายไว้ว่าแนวโน้มที่บุคคลได้รับมาหรือเรียนรู้มา และกลายเป็นแบบอย่างในการแสดงปฏิกิริยาสนับสนุน หรือเป็นปฏิบัติกับต่อบางสิ่งบางอย่างหรือต่อบุคคลบางคน

โกศัย วงศ์อนันต์นันท์ (2539 : 4-13) กล่าวว่า ความคิดเห็น (Option) กับทัศนคติ (Attitude) มักจะถูกใช้สลับกันได้เสมอ ทัศนคติ มักจะหมายถึง ความพยายามที่จะทำ ซึ่งจะเกี่ยวข้องอย่างมากกับอุปนิสัยและพฤติกรรม ส่วนความคิดเห็นเป็นเพียงคำพูดและเครื่องหมายแต่ทุกคราวที่พูดถึงการทดสอบทัศนคติมักจะเผยถึงความเห็นด้วย ดังนั้น ความคิดเห็น คือ การแสดงออกทางด้านความรู้สึกหรือเหตุการณ์ใดเหตุการณ์หนึ่ง ซึ่งอาจเกิดจากการประเมินผลสิ่งนั้นหรือเหตุการณ์นั้น โดยมีอารมณ์ ประสบการณ์และสภาพแวดล้อมในขณะนั้น เป็นพื้นฐานการแสดงออก ซึ่งอาจจะถูกต้องหรือไม่ก็ตาม อาจจะได้รับการยอมรับหรือปฏิเสธจากคนอื่นก็ได้ ความคิดเห็นนี้อาจจะเปลี่ยนแปลงได้ตามการเวลา การแสดงความคิดเห็นอาจทำด้วยคำพูดหรือการเขียนก็ได้

จิรายุทธ ทรัพย์สิน (2540 : 16) กล่าวว่า ความคิดเห็น หมายถึง ความรู้สึกนึกคิดของบุคคลที่แสดงออก เพื่อให้ผู้อื่นได้สามารถที่จะเรียนรู้ตลอดจน สามารถที่จะประเมินค่าในเรื่องใดเรื่องหนึ่งหรือประเด็นใดประเด็นหนึ่ง การลงความเห็นอาจจะเป็น ไปในลักษณะเห็นด้วยหรือไม่เห็นด้วยก็ได้ อันเนื่องจากสถานการณ์สิ่งแวดล้อม การติดต่อกับภายนอก การเข้าเป็นสมาชิกกลุ่มต่าง ๆ และการพบปะสังสรรค์ประจำวัน

อุทัย หิรัญโต (2540 : 43) กล่าวว่า มิติหรือความคิดเห็นต่าง ๆ ของคนเรานั้นเกิดได้จากการพบปะสังสรรค์ประจำวัน แต่คนเราก็มีภูมิหลังทางสังคมจำกัดอยู่ภูมิหลังทางสังคมย่อมเป็นผลถึงการที่คนเรากระทำตอบสนองต่อเหตุการณ์และเกิดความคิดเห็นเกี่ยวกับเหตุการณ์นั้น

ธีรศักดิ์ บันฑูปา (2541 : 55) กล่าวว่า ความคิดเห็นเป็นการแสดงออกด้านความรู้สึกนึกคิด การตัดสินใจและความเชื่อต่อสิ่งใดสิ่งหนึ่ง หรือเหตุการณ์ใดเหตุการณ์หนึ่งด้วยการพูด การเขียน โดยมีอารมณ์ ประสบการณ์ และสภาพแวดล้อมในขณะนั้น เป็นพื้นฐานในการแสดงออก ซึ่งอาจถูกต้องหรือไม่ก็ได้ อาจได้รับการยอมรับหรือปฏิเสธจากคนอื่นก็ได้ ความคิดเห็นอาจเปลี่ยนแปลงได้ตามกาลเวลา

สวณา พรพัฒน์กุล (2542 : 10-11) กล่าวว่า ความคิดเห็นเป็นการแสดงออกทางความรู้สึกที่เกิดกับสิ่งใดสิ่งหนึ่ง เป็นความรู้สึกที่ขึ้นอยู่กับจิตใจของเฉพาะบุคคล ซึ่งอาจเป็นไปในทางที่เห็นด้วยหรือไม่เห็นด้วยก็ได้ ปัจจัยที่ทำให้บุคคลมีความคิดเห็นแตกต่างกันขึ้นอยู่กับพื้นฐานความรู้ ประสบการณ์ในการทำงาน สภาพแวดล้อม ฯลฯ และการมีอารมณ์เป็นส่วนประกอบซึ่งการแสดงออกเช่นนี้อาจได้รับการยอมรับหรือปฏิเสธก็ได้

จากความหมายของความคิดเห็นข้างต้น สรุปได้ว่า ความคิดเห็นเป็นการแสดงออกทางด้านความรู้สึกที่ขึ้นอยู่กับจิตใจของผู้มีส่วนเกี่ยวข้องที่สามารถประเมินค่าในทางความคิดเห็นเชิงบวก (ไปในทางที่เห็นด้วย) ของผู้มีส่วนเกี่ยวข้องต่อการดำเนินงานของศูนย์พัฒนาเด็กเล็กองค์การบริหารส่วนตำบลบัวคือ อำเภอเมือง จังหวัดมหาสารคาม ซึ่งวัดได้จากแบบสอบถาม ประกอบด้วย 4 ด้าน ได้แก่ ด้านบุคลากรและการบริหารจัดการ ด้านอาคารสถานที่สิ่งแวดล้อมและความปลอดภัย ด้านวิชาการและกิจกรรมหลักสูตร และด้านการมีส่วนร่วมและสนับสนุนจากชุมชนรวม ทั้งเป็นสภาพความรู้สึกที่บุคคลใดบุคคลหนึ่งมีต่อสิ่งใดสิ่งหนึ่ง ในเวลาใดเวลาหนึ่ง ซึ่งอาจเป็นผลมาจากความรู้ การรับรู้ประสบการณ์ที่บุคคลนั้นได้รับมา โดยบุคคลนั้นอาจแสดงออกมาทางใดทางหนึ่ง ไม่ว่าจะเป็นการพูด ลักษณะท่าทางหรือไม่แสดงออกเลยก็ได้

2. ประเภทความคิดเห็น

แรมเมอร์(Rammer. 1954 : 6-7 ; อ้างใน เพทาย ศิริมุสิกะ. 2547 : 10-11) กล่าวว่าความคิดเห็นมี 2 ประเภท คือ

2.1 ความคิดเห็นเชิงบวกสุด-เชิงลบสุด (Extreme opinion) เป็นความคิดเห็นที่เกิดจากการเรียนรู้และประสบการณ์ ซึ่งสามารถทราบทิศทางบวกสุด ได้แก่ ความรักจนหลงทิศทางลบสุด ได้แก่ ความรังเกียจ ความคิดเห็นเช่นนี้รุนแรงเปลี่ยนแปลงยาก

2.2 ความคิดเห็นเกิดจากความรู้ความเข้าใจ (Cognitive contents) การมีความคิดเห็นต่อสิ่งใดสิ่งหนึ่งขึ้นอยู่กับความรู้ความเข้าใจที่มีต่อสิ่งนั้น เช่น ความรู้ความเข้าใจในทางที่ดีชอบยอมรับ เห็นด้วย ความรู้ความเข้าใจในทางที่ไม่ดี ได้แก่ ไม่ชอบ ไม่ยอมรับ ไม่เห็นด้วย

3. ปัจจัยที่มีอิทธิพลต่อความคิดเห็น

การแสดงความคิดเห็นเป็นเรื่องของแต่ละบุคคล ซึ่งความคิดเห็นของแต่ละบุคคลต่อเรื่องใดเรื่องหนึ่ง ไม่จำเป็นต้องมีความเห็นเหมือนกันหรือแตกต่างกันเสมอไป ทั้งนี้ความคิดเห็นขึ้นอยู่กับปัจจัยพื้นฐานของแต่ละบุคคลที่ได้รับมามีอิทธิพลต่อการแสดงความคิดเห็น มีนักวิชาการเสนอปัจจัยที่มีอิทธิพลต่อความคิดเห็น ดังนี้

จำเรียง ภาวจิตร (2534 : 248-249) กล่าวว่า ปัจจัยที่ก่อให้เกิดความคิดเห็นว่าขึ้นอยู่กับกลุ่มทางสังคมในหลายประการ คือ

1. ภูมิหลังทางสังคม หมายถึง กลุ่มคนที่มีภูมิหลังที่แตกต่างกันโดยทั่วไปจะมีความคิดเห็นที่แตกต่างกันไปด้วย เช่น ความคิดเห็นระหว่างผู้เยาว์กับผู้สูงอายุชาวเมืองกับชาวชนบท เป็นต้น

2. กลุ่มอ้างอิง หมายถึง การที่คนเราจะคบหาสมาคมกับใคร หรือกระทำสิ่งใดสิ่งหนึ่งแก่ผู้ใด หรือการกระทำที่คำนึงถึงอะไรบางอย่างร่วมกันหรืออ้างอิงกันได้ เช่น ประกอบอาชีพเดียวกัน การเป็นสมาชิกกลุ่มหรือสมาคมเดียวกัน เป็นต้น สิ่งเหล่านี้ย่อมมีอิทธิพลต่อความคิดเห็นของบุคคลเหล่านั้นด้วย

3. กลุ่มกระตุ้นหรือรื้อฟื้น หรือกลุ่มเฉื่อยชา หมายถึง การกระทำใดที่ก่อให้เกิดความกระตุ้นหรือรื้อฟื้นเป็นพิเศษอันจะก่อให้เกิดกลุ่มผลประโยชน์ขึ้นมาได้ ย่อมส่งผลต่อการจงใจให้บุคคลที่เป็นสมาชิกเหล่านั้นมีความคิดเห็นที่คล้อยตามได้ ไม่ว่าจะคล้อยตามในทางที่เห็นด้วยหรือไม่เห็นด้วยก็ตาม ในทางตรงกันข้ามกลุ่มเฉื่อยชาที่จะไม่มีอิทธิพลต่อสมาชิกมากนัก

ออสแคมป์ (Oskamp. 1977 : 119-113 ; อ้างถึงใน เพทาย ศิริมุสิกะ. 2547 : 10-11) กล่าวไว้ว่า ปัจจัยที่ทำให้เกิดความคิดเห็นมีดังนี้

1. ปัจจัยทางพันธุกรรมและร่างกาย (Genetic and physiological factors) จากการศึกษาพบว่า ปัจจัยด้านพันธุกรรมจะมีผลต่อระดับความก้าวร้าวของบุคคลและจะมีผลต่อการศึกษาทัศนคติหรือความคิดเห็นของบุคคลนั้น ๆ ได้ส่วนปัจจัยด้านสรีระเช่น อายุ ความเจ็บป่วยและผลที่เกิดจากการใช้ยาเสพติด จะมีผลต่อความคิดเห็นและทัศนคติของบุคคล

2. ประสบการณ์ของบุคคล โดยตรง (Direct personal experience) คือ บุคคลได้รับความรู้สึกและความคิดต่าง ๆ จากประสบการณ์โดยตรงเป็นการกระทำหรือได้พบเห็นต่อสิ่งต่าง ๆ โดยตนเองทำให้เกิดทัศนคติหรือความคิดเห็นจากประสบการณ์ที่ตนเองได้รับ

3. อิทธิพลจากครอบครัว (Parental Influence) เป็นปัจจัยบุคคลเมื่อเป็นเด็กจะได้รับอิทธิพลจากการเลี้ยงดูอบรมของพ่อแม่และครอบครัว

4. ทัศนคติและความคิดต่อกลุ่ม (Group Determinants of Attitude) เป็นปัจจัยที่มีอิทธิพลอย่างมากต่อความคิดเห็นหรือทัศนคติของแต่ละบุคคล เนื่องจากบุคคลจะต้องมีสังคมและอยู่ร่วมกันเป็นกลุ่ม ดังนั้นความคิดเห็นและทัศนคติต่าง ๆ จะได้รับการถ่ายทอดและมีแรงกดดันจากกลุ่ม

5. สื่อมวลชน (Mass media) คือ สื่อต่าง ๆ ที่เข้ามามีบทบาทในชีวิตประจำวันของเรา ได้แก่ หนังสือพิมพ์ วิทยุ โทรทัศน์ เป็นต้น ซึ่งเป็นปัจจัยหนึ่งที่มีอิทธิพลต่อความคิดเห็นของบุคคล

กิตติ สุทธิสัมพันธ์ (2542 : 12-13) สรุป ปัจจัยพื้นฐานที่มีอิทธิพลต่อความคิดเห็นของบุคคล ซึ่งทำให้บุคคลแต่ละคนแสดงความคิดเห็นที่เห็นที่อาจเหมือนกันหรือแตกต่างกันออกไป คือ

1. ปัจจัยส่วนบุคคล ได้แก่

1.1 ปัจจัยทางพันธุกรรมและร่างกาย คือ เพศ อวัยวะ ความครบถ้วนสมบูรณ์ของอวัยวะต่าง ๆ คุณภาพสมอง

1.2 ระดับการศึกษา การศึกษามีอิทธิพลต่อการแสดงออกซึ่งความคิดเห็นและศึกษาทำให้บุคคลที่มีความรู้ในเรื่องต่าง ๆ มากขึ้น และคนที่มีความรู้มากก็มักจะมีความคิดเห็นในเรื่องต่าง ๆ อย่างมีเหตุผล

1.3 ความเชื่อ ค่านิยมและเจตคติของบุคคลต่อเรื่องต่าง ๆ ซึ่งอาจจะได้จากการเรียนรู้กลุ่มบุคคลในสังคมหรือจากการอบรมสั่งสอนของครอบครัว

1.4 ประสบการณ์เป็นสิ่งที่ก่อให้เกิดการเรียนรู้ ทำให้มีความรู้ความเข้าใจในหน้าที่และความรับผิดชอบต่องาน ซึ่งจะส่งผลกระทบต่อความคิดเห็น

2. ปัจจัยด้านสิ่งแวดล้อม ได้แก่

2.1 สื่อมวลชน ได้แก่ วิทยุ โทรทัศน์ หนังสือพิมพ์ ฯลฯ สิ่งต่างๆ เหล่านี้มีอิทธิพลอย่างมากต่อความคิดเห็นของบุคคล เป็นการได้รับรู้ข่าวสาร ข้อมูลต่าง ๆ ของแต่ละบุคคล

1.2 กลุ่มและสังคมที่เกี่ยวข้องมีอิทธิพลต่อความคิดเห็นของบุคคล เพราะเมื่อบุคคลอยู่ในกลุ่มใดหรือสังคมใด ก็ต้องยอมรับและปฏิบัติตามเกณฑ์ของกลุ่มหรือสังคมนั้น ซึ่งทำให้บุคคลนั้นมีความคิดเห็นไปตามกลุ่มหรือสังคมที่อยู่

1.3 ข้อเท็จจริงในเรื่องต่าง ๆ หรือสิ่งต่าง ๆ ที่บุคคลแต่ละคนได้รับทั้งนี้เพราะข้อเท็จจริงที่บุคคลได้รับแตกต่างกัน ก็จะมีผลต่อการแสดงความคิดเห็นที่แตกต่างกัน

สรุป ปัจจัยที่มีผลกระทบต่อความคิดเห็นของบุคคลแต่ละคนจะแตกต่างกันออกไปตามปัจจัยส่วนบุคคล แตกต่างกันตามประสบการณ์และการรับรู้ของแต่ละบุคคลรวมถึงสภาพแวดล้อมที่รอบตัวบุคคลที่แตกต่างกัน

4. การวัดความคิดเห็น

การที่จะทราบความคิดเห็นของบุคคลที่มีต่อสิ่งใดสิ่งหนึ่งนั้น จะต้องมีการวัดความคิดเห็นที่เชื่อถือได้ มีผู้เสนอการวัดความคิดเห็น ไว้ดังนี้

วัลลภ รัฐฉัตรานนท์ (2545 : 102-117) ได้เขียนในเอกสารประกอบการ เรียนการสอน คณะศึกษาศาสตร์ มหาลัทยเกษตรศาสตร์ เรื่อง การเก็บรวบรวมข้อมูลโดยการวัดว่ามาตรวัด เจตคติหรือทัศนคติ หรือความคิดเห็นที่นิยมใช้อย่างแพร่หลายมี 4 วิธี คือ

1. วิธีวัดแบบสเกลวัดความต่างทางโทรศัพท์ (S - D Scale = Semantic differential scale) เป็นวิธีวัดทัศนคติหรือความคิดเห็น โดยอาศัยคุณสมบัติที่มีความหมาย ตรงกันข้าม เช่น ดี - เลว ชยัน - จี้เกียจ เป็นต้น
2. วิธีลิเคิร์ตสเกล (Likert scale) เป็นการสร้างมาตรวัดทัศนคติหรือความคิดเห็น ที่นิยมกันมากที่สุด เพราะเป็นวิธีการสร้างมาตรวัดที่ง่าย ประหยัดเวลา ผู้ตอบสามารถแสดง ทัศนคติในทางชอบหรือไม่ชอบ โดยยึดอันดับความชอบหรือไม่ชอบซึ่งอาจมีคำตอบให้เลือก 5 หรือ 4 คำตอบและให้คะแนน 5 4 3 2 1 หรือ +1 +10-1-2 ตามลำดับ
3. วิธีกัทแมนสเกล (Gutman scale) เป็นวิธีสร้างมาตรวัดทัศนคติหรือทัศนคติ หรือความคิดเห็นในแนวเดียวกันและสามารถจัดอันดับของทัศนคติสูง - ต่ำแบบเปรียบเทียบกัน และกัน ได้อย่างต่ำสุดหรือสูงสุดและแสดงถึงการสะสมของข้อความคิดเห็น
4. วิธีเทอร์สโตนสเกล (Thurstone Scale) เป็นวิธีการสร้างมาตรวัดออกเป็น ปริมาตร แล้วเปรียบเทียบตำแหน่งความคิด หรือทัศนคติไปในทางเดียวและเสมือนว่าเป็น Scale ที่มีช่วงห่างเท่ากัน

สรุป การวัดความคิดเห็น โดยทั่วไปจะเป็นการวัดมาตราวัด ที่เป็นที่ยอมรับมี 4 วิธี เรียกว่ามาตรวัดทัศนคติ เจตคติหรือความคิดเห็น

แนวคิดเกี่ยวกับการพัฒนาเด็กปฐมวัย

สำนักบริหารการศึกษาท้องถิ่น กรมการปกครอง (2545 : 4-5) กล่าวว่า องค์การ สหประชาชาติได้ประกาศใช้อนุสัญญาว่าด้วยสิทธิเด็ก (Convention on the Rights of the Child) ในปี พุทธศักราช 2533 และประเทศไทยได้ลงนามในภาคยานุวัติสารรับอนุสัญญาเมื่อวันที่ 12 กุมภาพันธ์ 2535 ซึ่งสาระสำคัญมุ่งปกป้องและส่งเสริมเด็ก รวมถึงตระหนักในคุณค่าและ ความสำคัญของเด็ก โดยประเทศที่ลงนามในอนุสัญญาจะต้องปกป้องและส่งเสริมสิทธิพื้นฐานของ เด็ก 4 ประการ คือ

1. สิทธิในการอยู่รอด ได้แก่ สิทธิที่จะได้รับบริการด้านสาธารณสุข สิทธิที่จะ ได้รับการ จดทะเบียน และมีชื่อทันทีตั้งแต่แรกเกิด
2. สิทธิในการได้รับการพัฒนา ได้แก่ การพัฒนาทางด้านร่างกาย สติปัญญา จิตใจ และอารมณ์

3. สิทธิที่จะได้รับการคุ้มครอง ได้แก่ การคุ้มครองจากการทำร้าย ทารุณกรรม ทอดทิ้ง การแสวงหาประโยชน์ การลักพา ฯลฯ

4. สิทธิในการมีส่วนร่วม ได้แก่ การแสดงความคิดเห็น การได้รับรู้ข้อมูลข่าวสาร การแสดงออกทางศาสนาหรือความเชื่อของเด็ก รวมถึงการส่งเสริมให้มีการเผยแพร่หนังสืออื่น ๆ เพื่อเด็ก รัฐธรรมนูญแห่งราชอาณาจักรไทย พุทธศักราช 2550 ได้บัญญัติในมาตรา 30 ให้เด็กมีฐานะเท่าเทียมกับบุคคลอื่น ในสังคม ในการได้รับการคุ้มครองตามกฎหมาย มาตรา 49 ทุกคนมีสิทธิเสมอกันในการได้รับการศึกษาขั้นพื้นฐานไม่น้อยกว่า 12 ปี โดยไม่เสียค่าใช้จ่าย รวมทั้งบัญญัติมาตรา 52 เด็กและเยาวชน มีสิทธิในการอยู่รอดและได้รับการพัฒนาด้านร่างกาย จิตใจและสติปัญญา และมาตรา 80 คุ้มครองและพัฒนาเด็กและเยาวชน สนับสนุนการอบรมเลี้ยงดูและให้การศึกษาปฐมวัย

จากที่กล่าวข้างต้น เด็กมีฐานะเท่ากับบุคคลในสังคม มีสิทธิในการอยู่รอด สิทธิการได้รับการพัฒนา สิทธิที่จะได้รับการคุ้มครองและสิทธิในการมีส่วนร่วมในสังคม การจัดการศึกษาขั้นพื้นฐานครอบคลุมการพัฒนาเด็กตั้งแต่ปฐมวัย ให้ได้รับการศึกษาขั้นพื้นฐาน

1. ความหมายของพัฒนาการ

ฮัทสอค (Hurlock, 1968 : 14 ; อ้างถึงใน วชิระ มิตรตระกูล. 2551 : 8) ได้ให้ความหมายคำว่า พัฒนาการหมายถึง การเปลี่ยนแปลงต่าง ๆ ที่มีลำดับขั้นตอนต่อเนื่องเป็นกระบวนการเปลี่ยนแปลงทั้งทางด้านร่างกาย จิตใจ และสติปัญญา ผสมผสานกัน และกระตุ้นให้บุคคลมีความสามารถจัดการกระทำกับสิ่งแวดล้อม สำหรับ ซอท (Sott, 1974 : 4 ; อ้างถึงใน วชิระ มิตรตระกูล. 2551 : 9) ได้ให้ความหมายไว้ว่า พัฒนาการหมายถึง การเปลี่ยนแปลงทุกชนิดที่สัมพันธ์กับเวลาเป็นการเปลี่ยนแปลงทั้งโครงสร้าง และการทำหน้าที่ของสิ่งมีชีวิต ส่วน (Good, 1954 : ไม่ปรากฏเลขหน้า ; อ้างถึงใน วิณี ชิคเชิควงศ์. 2537: 14) กล่าวว่าพัฒนาการหมายถึง กระบวนการเปลี่ยนแปลงในด้านต่าง ๆ ของมนุษย์อย่างมีระเบียบแบบแผนสืบเนื่องต่อกันไป

ซึ่งเป็นการเปลี่ยนแปลงทางด้านคุณภาพ นอกจากนี้ บาร์เทนไรจ์ แอน ไวน์เคน (Breckenridge and Vincent, 1968 : 1 ; อ้างถึงใน วชิระ มิตรตระกูล. 2551 : 9) ได้กล่าวไว้ว่าพัฒนาการหมายถึง การได้มาและการเพิ่มสมรรถภาพของบุคคลทำให้กระทำหน้าที่ต่าง ๆ ซึ่งเกิดจากความสัมพันธ์ระหว่างบุคคลกับสิ่งแวดล้อมที่มีอยู่ตลอดเวลา

สรุปได้ว่า พัฒนาการ หมายถึง กระบวนการเปลี่ยนแปลงในด้านต่าง ๆ ของบุคคล ที่ดำเนินไปตามลำดับขั้นตอนอย่างต่อเนื่องกันไป อันเป็นการเพิ่มสมรรถภาพของบุคคลซึ่ง พัฒนาการของมนุษย์ตั้งแต่แรกเกิดจนเป็นผู้ใหญ่จะเกิดขึ้นเรื่อย ๆ เป็นขั้น ๆ ไป และสอดคล้อง กันทั้ง 4 ด้าน ได้แก่ พัฒนาการทางด้านร่างกาย อารมณ์จิตใจ สังคม และสติปัญญา

2. พัฒนาการทางสติปัญญา

พัฒนาการทางสติปัญญา ได้มีผู้ให้ความหมายไว้ดังต่อไปนี้

กู๊ด (Good. 1945 : 225 ; อ้างถึงใน วชิระ มิตรตระกูล. 2551 : 10) ได้ให้ความหมาย ของสติปัญญาไว้ว่า หมายถึง ความสามารถในการปรับตัวให้เข้ากับสถานการณ์อย่างรวดเร็วเป็น ความสามารถทางสมองในการรวบรวมประสบการณ์ต่าง ๆ เข้าไว้ด้วยกันซึ่งความสามารถทาง สมองสามารถวัดได้ด้วยเครื่องมือทดสอบทางสติปัญญา สำหรับ ไบเน็ต (Binet. 1968 : 14-15 ; อ้างถึงใน บุญไท เจริญผล. 2533 : 8) กล่าวถึงสติปัญญาไว้ว่าเป็นผลรวมของความสัมพันธ์ ระหว่างความสามารถหลายประการ ที่สำคัญคือ ความสามารถในการตัดสินใจ คิดหาเหตุผล และความสามารถในการปรับตัว นอกจากนี้ อารี รังสินันท์ (2530 : 34) ได้ให้ความหมายของ สติปัญญาไว้ว่า ความสามารถของบุคคลในการเรียนรู้ การคิดหาเหตุผล การตัดสินใจ การ แก้ปัญหาตลอดจนนำความรู้ไปใช้ให้เกิดประโยชน์การปรับปรุงตนเองต่อสิ่งแวดล้อม สถานการณ์ต่าง ๆ ได้อย่างเหมาะสมและมีประสิทธิภาพและสามารถดำรงตนในสังคมได้อย่าง เป็นสุข

จากที่กล่าวมาแล้วข้างต้นจะเห็นได้ว่า นักจิตวิทยาและนักการศึกษาได้ให้ความหมาย ของสติปัญญาไว้แตกต่างกันออกไป ซึ่งพอสรุปได้ว่า สติปัญญา หมายถึง ความสามารถของ บุคคลในการที่จะคิด วางแผน หาเหตุผล แก้ปัญหา เพื่อปรับตัวให้เข้ากับสิ่งแวดล้อมได้อย่าง รวดเร็วและมีประสิทธิภาพด้วย สำหรับพัฒนาการทางด้านสติปัญญา หมายถึง ความสามารถ ในการจำการรู้จักสังเกต จำแนกเปรียบเทียบการให้เหตุผลและการแก้ปัญหา การที่เด็กจะมี ความสามารถดังกล่าวได้นั้น จำเป็นต้องมีการพัฒนาไปตามขั้นตอน โดยเริ่มจากการรับรู้สิ่ง ต่าง ๆ จากการใช้ประสาทสัมผัสทั้ง 5 คือ การเห็น การได้ยิน การได้กลิ่น การรู้รส และการ สัมผัส เป็นต้น

3. ทฤษฎีพัฒนาการทางสติปัญญา

การวิจัยครั้งนี้ ผู้วิจัยได้ศึกษาทฤษฎีพัฒนาการทางสติปัญญาของนักจิตวิทยาและ นักการศึกษา ดังต่อไปนี้

ทฤษฎีพัฒนาการทางสติปัญญา ของ ไพเจนต์ (Piaget) เป็นทฤษฎีที่ว่าด้วยพัฒนาการทางสติปัญญาของเด็กตั้งแต่แรกเกิดจนกระทั่งถึงวัยที่มีพัฒนาการทางสติปัญญาอย่างสมบูรณ์ เขาสนใจวิธีการคิดและกระบวนการคิดของเด็กมากกว่าผลการตอบสนองจากการคิด เด็กจะเกิดการเรียนรู้สิ่งต่าง ๆ โดยอาศัยกระบวนการทำงานของโครงสร้างสติปัญญาคือ กระบวนการปรับเข้าสู่โครงสร้าง (Assimilation) คือกระบวนการพยายามจะนำเอาข้อมูลที่ได้รับจากสิ่งแวดล้อมมาปรับให้เข้ากับความรู้เดิมที่มีอยู่ตามระดับสติปัญญาที่บุคคลจะสามารถรับรู้สิ่งนั้น ๆ ได้และกระบวนการปรับขยายโครงสร้าง (Accommodation) คือ กระบวนการที่บุคคลปรับ โครงสร้างความคิดเห็นหรือ โครงสร้างสติปัญญาของตนเองให้เหมาะสมกับประสบการณ์ที่จะรับเข้าไป กระบวนการทั้งสองนี้ จะทำงานร่วมกันตลอดเวลาเพื่อรักษาความสมดุลและผล

จากการทำงานของกระบวนการดังกล่าวจะเกิดเป็นโครงสร้าง (Schema) ขึ้นในสมอง โครงสร้างต่าง ๆ จะพัฒนาขึ้นตามระดับอายุพัฒนาการจะเป็นไปตามลำดับขั้นจะข้ามไม่ได้แต่อัตราการพัฒนาการอาจมีความแตกต่างกันในตัวเด็กแต่ละคน (สำนักงานคณะกรรมการการประถมศึกษาแห่งชาติ. 2536 : 6 ; อ้างถึงใน วชิระ มิตรตระกูล. 2551 : 11)

เพียเจต์ (Piaget. n.d.: unpagged ; อ้างถึงใน พรธยา นิลวิเชียร, 2535: 31-33) ได้แบ่งขั้นพัฒนาการทางสติปัญญาออกเป็น 4 ขั้น คือ

1. ขั้นประสาทสัมผัสและการเคลื่อนไหว
2. ขั้นความคิดก่อนการปฏิบัติการ
3. ขั้นปฏิบัติการคิดด้วยรูปธรรม
4. ขั้นปฏิบัติการคิดด้วยนามธรรม

ในที่นี้จะกล่าวเฉพาะขั้นที่ 1 และขั้นที่ 2 ซึ่งเกี่ยวกับเด็กปฐมวัย

1. ขั้นประสาทสัมผัสและการเคลื่อนไหว (Sensorinotor Stage) มีอายุตั้งแต่แรกเกิดถึง 2 ปี เป็นขั้นที่เด็กรู้จักการใช้ประสาทสัมผัสต่าง ๆ ในการเรียนรู้สภาพแวดล้อมรอบ ๆ ตัวพัฒนาการทางสติปัญญาแสดงออกในรูปของการมีปฏิริยาตอบสนองต่อสิ่งเร้าและพัฒนาเป็นแบบแผนการคิดของเด็กต่อไป

2. ขั้นตอนคิดก่อนเกิดปฏิริยา (Preoperationnal Stage) อยู่ในช่วง 2-6 ปี เป็นขั้นที่เด็กเริ่มเรียนรู้ภาษาพูดและเข้าใจเครื่องหมาย ทำทางที่สื่อความหมาย เรียนรู้สิ่งต่าง ๆ ได้ดีขึ้นแต่ยังอาศัยการรับรู้เป็นส่วนใหญ่ยังไม่สามารถคิดหาเหตุผลและยกเหตุผลขึ้นอ้างอิงได้สามารถที่จะบอกรายละเอียดต่าง ๆ ทอยุ่รอบตัวและที่เกี่ยวข้องกับชีวิตประจำวันได้ สามารถที่จะเรียนรู้ถึงสัญลักษณ์และใช้สัญลักษณ์ได้ก่อนที่จะพัฒนาไปสู่ขั้นตอนการคิดแบบรูปธรรม

4. ทฤษฎีการเรียนรู้

ทฤษฎีการเรียนรู้ ของ บูลเนอร์ (Bruner)

บูลเนอร์ (Bruner. 1956 : unpagged ; อ้างถึงใน วชิระ มิตรตระกูล. 2551 : 12)

เชื่อว่าพัฒนาการและการเรียนรู้ของเด็กเกิดจากกระบวนการภายในอินทรีย์ (Organism) เน้นความสำคัญของสิ่งแวดล้อมและวัฒนธรรมที่แวดล้อมเด็ก ซึ่งจะพัฒนาได้ดีเพียงใดนั้นขึ้นอยู่กับประสบการณ์และสิ่งแวดล้อมรอบตัวเด็ก และชี้ให้เห็นว่าการที่ศึกษาว่าเด็กเรียนรู้

อย่างไร ควรศึกษาตัวเด็กในชั้นเรียน ไม่ควรใช้หนูและนกพิราบ ทฤษฎีของบูลเนอร์ (Bruner)

เน้นหลักการกระบวนการคิด ซึ่งประกอบด้วย ลักษณะ 4 ข้อ คือ แรงจูงใจ (Motivation)

โครงสร้าง (Structure) ลำดับขั้นตอน (Sequence) และการเสริมแรง (Reinforcement)

สำหรับในหลักการที่เป็นโครงสร้างของความรู้ของมนุษย์ บูลเนอร์ (Bruner. 1956 : unpagged ;

อ้างถึงใน วชิระ มิตรตระกูล. 2551 : 13) แบ่งขั้นตอนพัฒนาการในการเรียนรู้ของมนุษย์

ออกเป็น 3 ขั้นด้วยกัน ซึ่งคล้ายคลึงกับขั้นพัฒนาการทางสติปัญญาของ เพียเจต์ (Piaget) ได้แก่

1. ขั้นกระทำ (Enactive Stage) เด็กเรียนรู้จากการกระทำและการสัมผัส

2. ขั้นคิดจินตนาการ หรือสร้างมโนภาพ (Piconic Stage) เด็กเกิดความคิดจาก

การรับรู้ตามความเป็นจริง และการคิดจากจินตนาการด้วย

3. ขั้นใช้สัญลักษณ์และคิดรวบยอด (Symbolic Stage) เด็กเข้าใจการเรียนรู้

ความสัมพันธ์ของสิ่งต่าง ๆ รอบตัว และการพัฒนาความคิดรวบยอดเกี่ยวกับสิ่งที่พบเห็น

5. การเรียนรู้ของเด็กปฐมวัย

การเรียนรู้และการพัฒนาของเด็กเกี่ยวข้องและสัมพันธ์กัน โดยการพัฒนาเป็นตัวกำหนดความสามารถในการเรียนรู้ของเด็ก ซึ่งเด็กสามารถเรียนรู้ได้หลายวิธี ได้แก่ การกระทำ เป็นกิจวัตร การสังเกต การเรียนแบบ การห้ามหรือกฏข้อบังคับของกลุ่ม การจัดสภาวะให้เอื้อต่อการเกิดพฤติกรรมที่ต้องการ การอบรมสั่งสอนของบิดามารดา และครู การลองผิดลองถูกด้วยตนเองและการวิเคราะห์หาเหตุผล วิจัยตั้งสมมุติฐาน เป็นต้น (สำนักงานคณะกรรมการการศึกษาแห่งชาติ. 2529 : 12-13 ; อ้างถึงใน วชิระ มิตรตระกูล. 2551 : 13-14) นอกจากนี้ ทิศนา แจมมณี และคนอื่น ๆ ได้กล่าวถึง การเรียนรู้ของเด็กปฐมวัยว่า

1. การจัดประสบการณ์การเรียนรู้ให้เด็กควรให้สัมพันธ์กับระดับการพัฒนาการของเด็ก โดยเริ่มต้นจากพัฒนาการขั้นที่เด็กเป็นอยู่ กระตุ้นและส่งเสริมให้เด็กพัฒนาไปสู่ขั้นที่สูงขึ้น

2. การเรียนรู้เกิดขึ้นได้ทุกแห่งไม่ใช่เฉพาะในห้องเรียน เด็กเรียนรู้จากประสบการณ์ต่าง ๆ ในชีวิตจากบุคคลกับบุคคลและสิ่งแวดล้อมรอบตัว
3. เด็กเรียนรู้จากประสบการณ์ในชีวิตประจำวันและจากการสอนอย่างเป็นทางการ การจัดการศึกษาสำหรับเด็กจึงต้องเปิดโอกาสให้เด็กได้มีประสบการณ์และวิธีการเรียนที่หลากหลาย
4. เด็กปฐมวัยมีการเรียนรู้ทั้งที่ผ่านทางการรับรู้ของประสาทสัมผัส และที่สร้างสรรค์ขึ้นเองภายในตัว การให้เด็กได้เล่นสิ่งของจากธรรมชาติและเล่นท่ามกลางธรรมชาติ จะช่วยให้เด็กเกิดการเรียนรู้ดังกล่าวได้ดี
5. การจัดประสบการณ์ที่ผู้เรียนคุ้นเคยหรือประสบการณ์ที่ใกล้ตัวไปหาประสบการณ์ที่ไกลตัว จะช่วยให้เด็กขยายการเรียนรู้ไปอย่างมีความหมาย
6. การเรียนรู้โดยการสังเกตหรือการเรียนรู้แบบจากตัวแบบ (Modelling) เป็นกระบวนการการเรียนรู้ทางธรรมชาติ ซึ่งมีผลต่อการเรียนรู้และต่อการกระทำของเด็ก การมีตัวแบบที่ดีจึงเป็นสิ่งจำเป็นมาก
7. การเรียนรู้ควรเปิดโอกาสให้เด็กเป็นผู้ริเริ่มการเรียนรู้ นำการเรียนรู้และค้นพบการเรียนรู้ด้วยตนเอง
8. การส่งเสริมให้เด็กเรียนรู้กระบวนการเรียนรู้ต่าง ๆ จะช่วยส่งเสริมให้เด็กสามารถพัฒนาตนเองไปตามศักยภาพของตนอย่างต่อเนื่อง เนื่องจากกระบวนการเรียนรู้เป็นเครื่องมือสำคัญในการแสวงหาความรู้
9. สื่อเป็นปัจจัยสำคัญที่ช่วยให้เด็กเกิดการเรียนรู้ จึงควรนำสื่อที่หลากหลายทั้งที่เป็นสื่อธรรมชาติ สื่อที่เป็นวัฒนธรรมและสื่อที่ผลิตขึ้นตามจุดประสงค์การเรียนรู้มาช่วยในการพัฒนาการเรียนรู้ของเด็ก
10. การฝึกเด็กปฐมวัยให้สามารถคิดอย่างถูกวิธี รู้จักแก้ปัญหาอย่างเป็นระบบ ได้อย่างเหมาะสมตามวัยและการฝึกให้เด็กรู้จักกระบวนการแสวงหาความรู้โดยการสังเกตการณ์รวบรวมข้อมูล และทำบ่อย ๆ เพื่อให้เกิดความชำนาญ และความเข้าใจชัดเจน กระบวนการเหล่านี้จะช่วยให้เด็กมีการพัฒนาทางสติปัญญาเป็นไปอย่างเหมาะสมและเป็นพื้นฐานที่จะช่วยให้เด็กเกิดการพัฒนาขั้นสูงไปได้อย่างรวดเร็วจะเห็นได้ว่าการส่งเสริมประสบการณ์เรียนรู้ของเด็ก นอกจากเรียนรู้จากประสบการณ์ด้วยตนเองหรือมีผู้แนะนำแล้ว เด็กอาจกระทำโดยการค้นคว้า ทดลองกระทำด้วยตนเอง และมีแบบอย่างให้เด็กดูจะช่วยให้เด็กเกิดการเรียนรู้ได้ดีขึ้น นอกจากนี้สื่ออุปกรณ์และวิธีการต่าง ๆ ยังสามารถกระตุ้นให้เด็กเกิดการเรียนรู้อีกด้วย

การกระจายอำนาจให้แก่องค์กรปกครองส่วนท้องถิ่นตามพระราชบัญญัติกำหนดแผนและขั้นตอนการกระจายอำนาจให้แก่องค์กรปกครองส่วนท้องถิ่น พ.ศ. 2542

1. ความหมายของการปกครองท้องถิ่น

การปกครองท้องถิ่น มีนักวิชาการให้ความหมายไว้หลายท่าน ดังนี้
สถาบันดำรงราชานุภาพและกองวิชาการและแผนงาน สำนักงานปลัดกระทรวง
กรมการปกครอง (2540 : 14) ให้ความหมายไว้ว่า การปกครองท้องถิ่น หมายถึง การปกครอง
ในรูปลักษณะการกระจายอำนาจบางอย่าง ซึ่งรัฐมอบหมายให้ท้องถิ่นทำเอง เพื่อให้ประชาชน
ในท้องถิ่นมีโอกาสปกครองและบริหารท้องถิ่นด้วยตนเอง เพื่อสนองความต้องการส่วนรวม
ของประชาชนในท้องถิ่นนั้น ให้ดำเนินไปอย่างประหยัด มีประสิทธิภาพ และประสิทธิผลตรง
กับความต้องการของประชาชนโดยมีงบประมาณของตนเอง และมีอิสระในการบริหาร
พอสมควร

อุทัย หิรัญโต (2529 : 392) ได้ให้ความหมายการปกครองท้องถิ่น นั้นเป็น

2 ประเภท คือ

1. การปกครองท้องถิ่นที่รัฐบาลมอบหมายให้หน่วยงานปกครองหน่วยใดหน่วยหนึ่งของ
รัฐปฏิบัติหน้าที่เป็นรัฐบาลท้องถิ่นด้วย หรือทำหน้าที่เป็นสองสถาน Local state government
คือ เป็นหน่วยงานปกครองที่รับมอบอำนาจจากรัฐบาลตามหลักการกระจายอำนาจ Decentralization
และขณะเดียวกันก็ทำหน้าที่ในฐานะองค์กรปกครองส่วนท้องถิ่นด้วยซึ่งจะเห็นได้จากการ
ปกครองส่วนท้องถิ่นของฝรั่งเศส

2. การปกครองท้องถิ่นในรูปที่รัฐกระจายอำนาจให้ประชาชนในท้องถิ่นใด
ท้องถิ่นหนึ่งมีอำนาจปกครองตนเอง การปกครองท้องถิ่นที่เรียกว่า Local Self Government
นี้จะมีหน่วยการปกครองซึ่งจัดตั้งขึ้นมาจากกฎหมาย ของรัฐดังที่เรียกว่า Creature of State
มีฐานะเป็นหน่วยการปกครองที่มีอำนาจอิสระของตัวเอง หน่วยงานปกครองท้องถิ่นดังกล่าว
จะมีรูปแบบและอำนาจหน้าที่ประการใดบ้างจะกำหนดไว้ในกฎหมายของรัฐอย่างแน่ชัด

สมพงษ์ เกษมสิน (2532 : 140) ได้ให้ความหมายของการปกครองท้องถิ่นไว้ว่า
การปกครองท้องถิ่น หมายถึง ส่วนการปกครองของประเทศหรือรัฐซึ่งมีหน้าที่ที่สำคัญ
รับผิดชอบในการดำเนินการเรื่องต่างๆ ที่เกี่ยวกับประชาชนในท้องถิ่นหรือในขอบเขตแห่งใด
แห่งหนึ่งโดยเฉพาะ และเป็นการที่สมควรที่จะมอบเรื่องดังกล่าวให้องค์การบริหารส่วนท้องถิ่น
เป็นผู้บริหาร โดยมีฐานะเป็นรองจากการบริหารของรัฐบาลในส่วนกลาง

ทวี พันธุวาสสิณ (2537 : 108) ได้อธิบายความหมายการปกครองท้องถิ่น หมายถึง การปกครองตนเองของชุมชนที่มีองค์การเกิดขึ้น ทำหน้าที่ในพื้นที่ที่กำหนดมีอำนาจในการบริหารงานมีอำนาจในการวินิจฉัยตัดสินใจและมีสภาของท้องถิ่นเป็นองค์กรที่สำคัญ

พรชัย เทพปัญญา (2541 : 1) ได้ให้ความหมายว่า การปกครองท้องถิ่น คือ อำนาจหน้าที่ที่จะกำหนด และการบริหารกิจการภายในเขตพื้นที่ที่กำหนด และอาณาเขตของพื้นที่ที่อยู่นี้อยู่ภายในประเทศ และมีขนาดเล็กกว่าประเทศ และได้อธิบายเพิ่มเติมว่า การปกครองท้องถิ่น คือ การบริหารทางการเมืองของหน่วยย่อยทางพื้นที่ และประชาชนของประเทศซึ่งมีขนาดเล็กที่สุด

ลิขิต ธีรเวคิน (2548 : 36) ให้ความหมายการปกครองท้องถิ่นว่า เป็นการปกครองโดยวิธีการซึ่งหน่วยการปกครองในท้องถิ่นได้มีการเลือกตั้งผู้ทำหน้าที่ปกครองโดยอิสระและได้รับอำนาจโดยอิสระ โดยความรับผิดชอบซึ่งตนสามารถที่จะใช้ได้ โดยปราศจากการควบคุมของหน่วยการปกครองส่วนภูมิภาคและส่วนกลาง แต่การปกครองท้องถิ่นยังอยู่ภายใต้บังคับว่าด้วยอำนาจสูงสุดของประเทศ มิใช่ได้กลายเป็นรัฐอธิปไตยไป

แดเนียล วิท (Daniel Wit, 1967 : 101-103 ; อ้างถึงใน โกวิท พวงงาม, 2549 : 1-11) ได้ให้ความหมายของการปกครองส่วนท้องถิ่น คือ การปกครองที่รัฐบาลกลางให้อำนาจหรือกระจายอำนาจไปให้หน่วยงานการปกครองส่วนท้องถิ่นสร้างโอกาสให้ประชาชนในท้องถิ่นได้มีอำนาจในการปกครองท้องถิ่นร่วมกันทั้งหมด หรืออำนาจบางส่วนในการบริหารท้องถิ่น ตามหลักที่ว่าถ้าอำนาจการปกครองมากประชาชนในท้องถิ่นแล้วรัฐบาลของท้องถิ่นก็ยอมเป็นรัฐบาลของประชาชน โดยประชาชนและเพื่อประชาชน ดังนั้นการบริหารการปกครองท้องถิ่นจึงจำเป็นต้องมีองค์การของตนเองอันเกิดจากการกระจายอำนาจของรัฐบาลกลาง โดยให้องค์กรที่มีได้เป็นส่วนหนึ่งของรัฐบาลกลางมีอำนาจในการตัดสินใจและบริหารงานภายในท้องถิ่นในเขตอำนาจของตน

จากความหมายการปกครองท้องถิ่นที่กล่าวมาในข้างต้น ผู้ศึกษาสรุปได้ว่าการปกครองท้องถิ่น คือ การปกครองที่รัฐได้กระจายอำนาจการบริหารกิจการภายในท้องถิ่นให้ท้องถิ่นเป็นผู้ดูแล และดำเนินการพัฒนาท้องถิ่นเอง โดยให้ประชาชนในพื้นที่ได้เลือกผู้นำในพื้นที่เพื่อพัฒนาท้องถิ่นเป็นการสนับสนุนให้บุคคลผู้อยู่ในท้องถิ่นรู้จักปัญหาได้แก้ไขปัญหาดังกล่าว ได้ตรงจุด

2. ความสำคัญของการปกครองส่วนท้องถิ่น

2.1 ความสำคัญของการปกครองส่วนท้องถิ่นในการพัฒนาประชาธิปไตย มี 5 ประการ คือ (พูนศักดิ์ วาณิชวิเศษกุล. 2532 : 56)

2.1.1 องค์การปกครองส่วนท้องถิ่นเป็นสถาบันให้การศึกษาการปกครองระบอบประชาธิปไตยแก่ประชาชน กล่าวคือ องค์การปกครองส่วนท้องถิ่นเป็นภาพจำลองของระบบการเมืองของชาติมีกิจกรรมทางการเมือง โดยเฉพาะการเลือกตั้ง เป็นการชักนำให้คนในท้องถิ่นได้เข้ามามีส่วนร่วมในการปกครองตนเอง เป็นการฝึกหัดการตัดสินใจทางการเมือง

2.1.2 การสร้างประชาธิปไตยที่มั่นคงจะต้องเริ่มจากการสร้างประชาธิปไตยในระดับท้องถิ่นก่อน เพราะการพัฒนาการเมืองในวงกว้างจะนำไปสู่ความเข้าใจการเมืองในระดับชาติโดยง่าย

2.1.3 การปกครองท้องถิ่นจะทำให้ประชาชนเกิดความรอบรู้แจ่มแจ้งทางการเมือง (Political Maturity) กล่าวคือ ประชาชนรู้ถึงวิธีการเลือกตั้ง การตัดสินใจ การบริหารการเมืองท้องถิ่น การต่อสู้แข่งขันกันตามวิถีทางการเมืองทำให้เกิดการรวมกลุ่มทางการเมืองในที่สุด

2.1.4 การปกครองท้องถิ่น ทำให้เกิดการเข้าสู่วิถีทางการเมืองของประชาชน ด้วยเหตุที่การเมืองท้องถิ่นมีผลกระทบต่อประชาชน โดยตรงและใกล้ชิด เกี่ยวพันกับการเมืองระดับชาติ หากมีกิจกรรมทางการเมืองเกิดขึ้นอยู่เสมอก็จะทำให้เกิดความคึกคัก มีชีวิตชีวาต่อการปกครองท้องถิ่น ประชาชนในท้องถิ่นจะมีความเกี่ยวพันและเข้าสู่ระบบการเมืองตลอดเวลา

2.1.5 การเมืองท้องถิ่นเป็นเวทีสร้างนักการเมืองระดับชาติ นักการเมืองท้องถิ่นผ่านการเรียนรู้ทางการเมืองในท้องถิ่น ทำให้คุณภาพนักการเมืองระดับชาติสูงขึ้น ด้วยเหตุที่ได้รับความนิยมสรรทราจากประชาชนจึงทำให้ได้รับการเลือกตั้งในระดับสูงขึ้น

2.2 ความสำคัญของการปกครองท้องถิ่นพื้นฐาน (ชวงศ์ ฉายะบุตร. 2539 : 20)

ได้สรุปไว้ดังนี้

2.2.1 การปกครองท้องถิ่น คือ รากฐานของการปกครองระบอบประชาธิปไตย (Basic Democracy) เพราะการปกครองท้องถิ่นจะเป็นสถาบันฝึกสอนการเมืองให้แก่ประชาชน ให้ประชาชนรู้สึกว่าคุณมีความเกี่ยวพันกับส่วนได้เสียใน การปกครองการบริหารท้องถิ่น เกิดความรับผิดชอบ และหวงแหนต่อประโยชน์อันพึงมีต่อท้องถิ่นที่ตนอยู่อาศัยอันจะนำมาซึ่งความศรัทธาเลื่อมใสในระบอบประชาธิปไตยในที่สุด

โดยประชาชนใช้ดุลพินิจในการเลือกผู้แทนที่เหมาะสม สำหรับผู้ที่ได้รับเลือกตั้งเข้าไปบริหารกิจการของท้องถิ่น ประชาชนจึงเกิดความคุ้นเคยในการใช้สิทธิและหน้าที่ของพลเมืองซึ่งนำมาสู่การมีส่วนร่วมทางการเมืองในระดับชาติต่อไป

2.2.2 การปกครองท้องถิ่นทำให้ประชาชนในท้องถิ่นรู้จักการปกครองตนเอง (Self Government) กล่าวคือ การปกครองตนเองมิใช่การปกครองอันเกิดจากคำสั่งเบื้องบนแต่เกิดจากการมีส่วนร่วมของประชาชนในท้องถิ่นนั้นๆ เอง โดยการเลือกบุคคลขึ้นมาบริหารงานของท้องถิ่นเองซึ่งถือว่าเป็นการปกครองตนเองโดยประชาชนในท้องถิ่นอย่างแท้จริง

2.2.3 การปกครองท้องถิ่นเป็นการแบ่งเบาภาระของรัฐบาลกลางซึ่งหลักการสำคัญของหลักการกระจายอำนาจ เนื่องจากรัฐบาลมีความจำเป็นบางประการ ดังนี้

1) ภารกิจของรัฐบาลมีอยู่กว้างขวาง และนับวันจะขยายเพิ่มมากขึ้น มีความซับซ้อนมากขึ้น ดังจะเห็นได้จากภารกิจของกระทรวง ทบวง กรมต่างๆ ตลอดจนงบประมาณที่ใช้ในภารกิจดังกล่าวเพิ่มขึ้นทุกปี

2) รัฐบาลมีอาจดำเนินการในการตอบสนองความต้องการของประชาชนในท้องถิ่นได้อย่างทั่วถึง เพราะแต่ละท้องถิ่นย่อมมีปัญหาและความต้องการที่แตกต่างกัน การแก้ปัญหาหรือจัดบริการ โครงการในท้องถิ่นในรูปแบบซึ่งเหมือนกันย่อมไม่บังเกิดผลสูงสุด เนื่องจากท้องถิ่นย่อมรู้ถึงปัญหาและเข้าใจปัญหาได้ดีกว่าผู้อื่น ซึ่ง ไม่ได้อยู่ในท้องถิ่นนั้น ประชาชนในท้องถิ่นจึงเป็นจึงเป็นผู้ที่เหมาะสมในการแก้ปัญหาที่เกิดขึ้นในท้องถิ่นอื่น

3) กิจการบางอย่างเป็นเรื่องเฉพาะท้องถิ่นนั้น ไม่เกี่ยวกับท้องถิ่นอื่น และไม่มีส่วนได้เสียต่อประเทศโดยรวม จึงเป็นการสมควรที่จะให้ประชาชนในท้องถิ่นดำเนินการดังกล่าวเองจะเห็นได้ว่าหากไม่มีหน่วยการปกครองท้องถิ่นแล้ว รัฐบาลจะต้องรับภาระดำเนินการทุกอย่าง และไม่แน่ใจว่าจะสนองความต้องการท้องถิ่นถูกจุดหรือไม่ ซึ่งหากในท้องถิ่นดำเนินการเองแล้วภาระรัฐบาลจะผ่อนคลายไป รัฐบาลจะทำหน้าที่เพียงดูแลเท่าที่จำเป็นเท่านั้น เพื่อให้ท้องถิ่นมีมาตรฐานในการดำเนินงานยิ่งขึ้น

2.2.4 การปกครองท้องถิ่นสามารถสนองความต้องการของท้องถิ่นได้ตรงเป้าหมาย และมีประสิทธิภาพ เนื่องจากแต่ละท้องถิ่นมีความแตกต่างทั้งทางภูมิศาสตร์ ทรัพยากร ประชากร ปัญหา และความต้องการ ผู้ที่จะให้บริการและแก้ไขปัญหาได้ตรงจุด และบริหารงานจึงเป็นไปด้วยความรวดเร็วและมีประสิทธิภาพ

2.2.5 การปกครองท้องถิ่นจะเป็นแหล่งสร้างผู้นำทางการเมืองของประเทศในอนาคต เพราะนักการเมืองท้องถิ่นย่อมเรียนรู้ประสบการณ์ทางการเมือง การเลือกตั้งมีทักษะในการบริหารงานท้องถิ่นตลอดจนได้รับการสนับสนุนจากประชาชนท้องถิ่น ซึ่งเป็นพื้นฐานที่สามารถส่งผลให้ประสบผลสำเร็จในการเมืองระดับชาติ

2.2.6 การปกครองท้องถิ่นสอดคล้องกับแนวคิดในการพัฒนาชนบทแบบพึ่งตนเองทั้งทางการเมือง เศรษฐกิจ และสังคม ซึ่งการพัฒนาชนบทที่ผ่านมาประชาชนขาดการมีส่วนร่วมอย่างเต็มที่ การพัฒนาชนบทจะสัมฤทธิ์ผลได้นั้นต้องมาจากการริเริ่มช่วยตนเองของท้องถิ่น ทำให้เกิดความร่วมมือร่วมแรงกัน โดยอาศัยโครงสร้าง ความมีอิสระในการปกครองตนเอง ซึ่งถ้าหากมีการกระจายอำนาจอย่างแท้จริงแล้วท้องถิ่นจะเกิดการพึ่งตนเองได้

2.3 การปกครองท้องถิ่นจึงมีความสำคัญหลายประการดังนี้ (พีรสิทธิ์ คำนวนศิลป์, 2543 : 95)

2.3.1 การปกครองท้องถิ่นจะช่วยให้การแก้ปัญหาการปกครองสัมฤทธิ์ผลอย่างแท้จริง เพราะประชาชนรู้ปัญหาและเป็นผู้แก้ปัญหาที่เกิดขึ้นในท้องถิ่น และการแก้ปัญหานั้นย่อมได้ผลเพราะประชาชนรู้ปัญหาดีกว่าบุคคลอื่นเนื่องจากใกล้ชิดเหตุการณ์

2.3.2 การที่ประชาชนมีส่วนร่วมในการปกครองท้องถิ่นของตนเท่ากับเป็นการฝึกฝนรู้จักการเรียนรู้การปกครองระดับชาติไปในตัว กล่าวอีกนัยหนึ่งการปกครองท้องถิ่นจะเป็นสถาบันฝึกสอนให้ประชาชนเรียนรู้การปกครองระดับชาติ ซึ่งอำนวยในการพัฒนาการเมืองไปในตัว

2.3.3 การปกครองท้องถิ่นเป็นการแบ่งเบาภาระทางด้านการเงินและกำลังเจ้าหน้าที่ของรัฐบาลไปได้ส่วนหนึ่ง

2.3.4 การปกครองท้องถิ่นที่เข้มแข็งและบริหารงานมีประสิทธิภาพจะทำให้ประชาชนมีความรู้สึกเชื่อมั่นและศรัทธาต่อท้องถิ่น ประชาชนจะมีความรู้สึกว่ามีคุณภาพและมีส่วนร่วมได้เสียความสำนึกเช่นนี้จะสร้างสรรค์พลเมืองที่รับผิดชอบ (Responsible Citizens)

2.3.5 การปกครองท้องถิ่นเป็นรากแก้วของการปกครองระบอบประชาธิปไตยเป็นการปกครองตนเอง

3. องค์ประกอบของการปกครองท้องถิ่น

3.1 องค์ประกอบของการปกครองท้องถิ่น (ประทาน คงฤทธิศึกษา, 2526 : 32)
ได้อธิบายไว้ดังนี้

3.1.1 หน่วยการปกครองท้องถิ่นได้รับการจัดตั้งขึ้นโดยผลแห่งกฎหมาย หน่วยการปกครองนั้น ๆ จะมีสภาพเป็นนิติบุคคล

3.1.2 หน่วยงานปกครองส่วนท้องถิ่นที่ได้รับการจัดตั้งขึ้นต้องไม่อยู่ในสายบังคับบัญชา (Hierarchy) ของหน่วยงานทางราชการ เพราะต้องเป็นหน่วยงานที่มีอำนาจปกครองตนเอง (Antinomy)

3.1.3 หน่วยการปกครองท้องถิ่นจัดตั้งขึ้นต้องมาจากการเลือกตั้ง (Election) โดยประชาชนในท้องถิ่น เพื่อแสดงถึงการมีส่วนร่วมทางการเมืองการปกครองของประชาชน (Political Participation)

3.1.4 หน่วยการปกครองท้องถิ่นจะต้องมีอำนาจในการจัดเก็บรายได้ (Revenue) โดยการขออนุญาตจากรัฐเพื่อให้ท้องถิ่นมีรายได้นำมาทำนุบำรุงท้องถิ่นให้เจริญก้าวหน้า

3.1.5 หน่วยการปกครองท้องถิ่น ควรมีอำนาจในการกำหนดนโยบาย และมีการควบคุมให้มีการปฏิบัติให้เป็นไปตามนโยบายของตนตามครรลองของการปกครองที่ประชาชนมีส่วนร่วมทางการเมืองการปกครองอย่างแท้จริง

3.1.6 หน่วยการปกครองท้องถิ่นนั้น ๆ ควรมีอำนาจในการออกข้อบังคับเพื่อกำกับให้มีการปฏิบัติตามนโยบายหรือความต้องการของท้องถิ่นได้ แต่ทั้งนี้ข้อบังคับทั้งปวงย่อมไม่ขัดต่อกฎหมาย หรือข้อบังคับอื่นใดของรัฐ

3.1.7 หน่วยการปกครองท้องถิ่นเมื่อได้รับการจัดตั้งแล้วยังอยู่ในความรับผิดชอบและอยู่ในการกำกับดูแลของรัฐ เพื่อประโยชน์และความมั่นคงแห่งรัฐ และประชาชนในส่วนรวม

3.2 องค์ประกอบของการปกครองท้องถิ่นของ (ทวิ พันธวุฒิสถิติ. 2537 : 100) ใต้อธิบายไว้ประกอบด้วย

3.2.1 มีฐานะเป็นนิติบุคคลจัดตั้งขึ้นโดยกฎหมายเป็นอิสระจากรัฐบาลกลางหรือรัฐบาลแห่งชาติ และมีขอบเขตการปกครองที่แน่นอน

3.2.2 มีอำนาจอิสระในการบริหารงานและสามารถใช้ดุลพินิจของตนเองในการวินิจฉัยปัญหาต่าง ๆ รวมทั้งการกำหนดนโยบาย

3.2.3 มีงบประมาณของตนเองโดยมีอำนาจเก็บภาษีและรายได้อื่น ๆ ตามที่กฎหมายกำหนด

3.2.4 คณะผู้บริหารท้องถิ่นได้รับเลือกตั้งจากประชาชนในท้องถิ่นนั้นทั้งหมดหรือบางส่วน

จากองค์ประกอบของการปกครองท้องถิ่นดังกล่าว ผู้ศึกษาสรุปได้ว่าการปกครองส่วนท้องถิ่นเป็นหลักสำคัญในการกระจายอำนาจ ให้องค์กรปกครองส่วนท้องถิ่นได้ดำเนินการปกครองตนเองเป็นการแบ่งเบาภาระหน้าที่ของรัฐบาลกลาง ที่ไม่สามารถดูแลได้ทั่วถึง โดยให้อิสระในการกำหนดนโยบาย แนวทางการพัฒนา การบริหารที่อยู่ภายใต้การกำกับดูแล และกฎหมายบัญญัติไว้ เช่น การให้ประชาชนมีสิทธิมีเสียงมีส่วนร่วมในการกำหนดนโยบาย ผู้บริหารท้องถิ่นหรือตัวแทนก็ได้มาโดยการเลือกตั้งโดยตรง เพื่อตอบสนองความต้องการของท้องถิ่นตนเอง

4. แนวคิดการกระจายอำนาจให้แก่องค์กรปกครองส่วนท้องถิ่น

แนวคิดที่ว่าด้วย “การกระจายอำนาจ” (Decentralization) เป็นแนวคิดที่มีการศึกษากันมาอย่างยาวนานและมีผู้ให้ความหมายของการกระจายอำนาจไว้อย่างน่าสนใจหลายความหมาย ในที่นี้มีนักวิชาการไทยหลายท่านได้พยายามอธิบายความหมายของการกระจายอำนาจไว้ว่าเป็น “การเอาอำนาจออกจากศูนย์กลาง” ดังเช่น จรัส สุวรรณมาลา (2546 : 12 ; อ้างถึงใน โกวิทช์ พวงงาม, 2549 : 16) ได้ขยายความว่า การเอาอำนาจออกจากศูนย์กลางในที่นี้หมายถึง อำนาจในการตัดสินใจในเรื่องราวต่าง ๆ ที่ไม่จำเป็นต้องรวมหรือกระจุกตัวอยู่ที่ศูนย์กลาง ทั้งนี้เพื่อให้เกิดประโยชน์ในหลายประการ เช่น ความเข้าใจในปัญหาที่ดีกว่าความรวดเร็วในการตัดสินใจ หรือการประหยัดงบประมาณ เป็นต้น ทั้งนี้การเอาอำนาจออกจากศูนย์กลาง หรือการกระจายอำนาจดังกล่าวมิได้หมายถึง การแบ่งอำนาจออกไปโดยแต่อย่างใด ดังนั้น การกระจายอำนาจสู่ภูมิภาคและท้องถิ่นจึงมิใช่การสร้างอำนาจออกไปใหม่ หากแต่เป็นการยอมรับสิทธิในการปกครองตนเองของท้องถิ่นหรือชุมชนนั้น ๆ

ความหมายของการกระจายอำนาจ ชูศักดิ์ เทียงตรง (2539 : 20 ; อ้างถึงใน โกวิทช์ พวงงาม, 2549 : 16-17) ได้ให้ไว้ว่า “การที่รัฐมอบอำนาจปกครองบางส่วนให้องค์การอื่นจัดทำบริการสาธารณะบางอย่างโดยมีความอิสระตามสมควร ไม่ต้องขึ้นอยู่กับบัญชาของราชการบริหารส่วนกลาง เพียงแต่อยู่ในความควบคุมนั้น” โดยมีแนวคิดหรือทัศนะการกระจายอำนาจไว้ดังนี้

1. การกระจายอำนาจ (Decentralization) คือ การโอนกิจกรรมบริการสาธารณะบางเรื่องจากรัฐหรือองค์กรปกครองส่วนกลาง ไปให้ชุมชนซึ่งตั้งอยู่ในท้องถิ่นต่าง ๆ ของประเทศหรือหน่วยงานบางหน่วยงานรับผิดชอบจัดทำอย่างเป็นอิสระจากองค์กรปกครองส่วนกลาง ดังนั้นเห็นว่าการกระจายอำนาจมี 2 รูปแบบ คือ

1.1 การกระจายอำนาจสู่ท้องถิ่น หรือการกระจายอำนาจตามอาณาเขต หมายถึง การมอบอำนาจให้ท้องถิ่นจัดทำกิจการหรือบริการสาธารณะบางเรื่องภายในเขตของแต่ละท้องถิ่น และท้องถิ่นมีอิสระในการปกครองตนเองพอสมควร

1.2 การกระจายอำนาจตามบริการหรือการกระจายอำนาจทางเทคนิค หมายถึง การโอนกิจการบริการสาธารณะบางกิจการจากรัฐหรือองค์กรปกครองส่วนกลางไปให้หน่วยงานบางหน่วยงานรับผิดชอบจัดทำแยกต่างหากและอย่างอิสระ โดยปกติแล้วจะเป็นกิจการซึ่งการจัดทำต้องอาศัยความรู้ความชำนาญทางเทคโนโลยีแขนงใดแขนงหนึ่งเป็นพิเศษ เช่น การสื่อสาร วิทยุกระจายเสียง และโทรทัศน์ การผลิตกระแสไฟฟ้า เป็นต้น

บทความเรื่องกระจายอำนาจสู่ท้องถิ่น ของ ธเนศวร์ เจริญเมือง (2543 : 25 ; อ้างถึงใน โกวทิย์ พวงงาม. 2549 : 17-19) โดยมีแนวคิดหรือทัศนะการกระจายอำนาจไว้อย่างน่าสนใจ ดังนี้

2. การกระจายอำนาจ (Decentralization) หมายถึง ระบบการบริหารประเทศที่เปิดโอกาสให้ท้องถิ่นต่าง ๆ มีอำนาจในการจัดการดูแลกิจการหลาย ๆ ด้านของตนเอง ไม่ใช่ปล่อยให้รัฐบาลกลางรวมศูนย์อำนาจในการจัดการกิจการแทบทุกอย่างของท้องถิ่น กิจการที่ท้องถิ่นมีสิทธิจัดการดูแลมักจะ ได้แก่ ระบบสาธารณสุข โภค การศึกษาและศิลปวัฒนธรรม การดูแลชีวิตทรัพย์สิน และการดูแลรักษาสิ่งแวดล้อม ส่วนกิจการใหญ่ ๆ 2 อย่างที่รัฐบาลกลางควบคุมไว้เด็ดขาดก็คือการทหาร และการต่างประเทศ ขอบเขตของการดูแลกิจการในท้องถิ่นแต่ละประเทศต่างกันไปในรายละเอียดตามลักษณะเฉพาะของแต่ละประเภท แต่ส่วนที่เหมือนกันและมีความสำคัญอย่างยิ่งก็คือ รัฐบาลกลางมิได้รวมศูนย์อำนาจการดูแลจัดการแทบทุกอย่างไว้ที่ตัวเองแต่ปล่อยให้ท้องถิ่นมีบทบาทและอำนาจในการกำหนดลักษณะต่าง ๆ ในท้องถิ่นของตน ในแง่นี้การจัดการบริหารประเทศคงกล่าวก็นับว่าเป็นสิ่งที่มีเหตุผล ทั้งนี้เพราะประเทศหนึ่ง ๆ มีชุมชนมากมายรวมกัน มีอาณาบริเวณกว้างใหญ่ มีประชากรจำนวนมาก แต่ละชุมชนก็มีปัญหาต่าง ๆ มากมายแตกต่างกัน ช่างนักที่คนในท้องถิ่นจะเข้าใจอย่างลึกซึ้ง และสามารถจัดเวลาไปดูแลและแก้ไขกิจการทุกอย่างได้อย่างมีประสิทธิภาพ การเปิดโอกาสให้แต่ละท้องถิ่นดูแลจัดการปัญหาระดับท้องถิ่นจึงมีคุณประโยชน์สำคัญอย่างน้อย 5 ด้าน คือ

2.1 แบ่งเบาภาระของรัฐบาลกลาง

2.2 ทำให้ปัญหาในแต่ละท้องถิ่น ได้รับการแก้ไขปรับปรุงได้อย่างมีประสิทธิภาพ และเป็นไปตามความต้องการของคนในท้องถิ่นนั้น ๆ

2.3 ส่งเสริมให้คนแต่ละท้องถิ่นได้แสดงความสามารถพัฒนาบทบาทตนเองในการดูแลรับผิดชอบท้องถิ่นของตน

2.4 เป็นพื้นฐานสำคัญของคนในท้องถิ่นในการก้าวขึ้นไปดูแลแก้ไขปัญหา
ระดับชาติ

2.5 เสริมสร้างความมั่นคงและเข้มแข็งให้แก่ชุมชนและทั้งประเทศ เนื่องจาก
ปัญหาต่าง ๆ ได้รับการแก้ไข สังคมมีความมั่นคงและเจริญก้าวหน้า ประชาชนมีคุณภาพและ
มีบทบาทในการจัดการดูแลสังคมของตัวเอง

ส่วนแนวคิดการกระจายอำนาจ ของ โฉมิต ปิ่นเปี่ยมรัชฎ์ และคณะ (2543 : 46 ;
อ้างถึงใน โกวิท พงษ์งาม. 2549 : 21) คือ การกระจายการตัดสินใจทั้งทางด้านการบริหารและ
การเงินจากส่วนกลาง ไปสู่ส่วนภูมิภาค ไปสู่ส่วนภูมิภาคและท้องถิ่นและหมายรวมถึงการมอบ
อำนาจ ซึ่งได้แก่การที่ผู้มอบอำนาจยังทรงไว้ซึ่งความรับผิดชอบต่อผลที่เกิดขึ้นจากการตัดสินใจ
หรือการดำเนินงานของผู้รับผิดชอบอำนาจ และมีขอบเขตจำกัด คือ เป็นความรับผิดชอบเฉพาะ
ผู้ได้รับมอบอำนาจโดยตรงระดับเดียวเท่านั้น ไม่สามารถให้ระดับรองลงไปได้ และหมายถึง
การแบ่งอำนาจและการโอนอำนาจซึ่งได้แก่การกระจายอำนาจระดับบนลง ไปสู่ระดับรอง ๆ
ลงไป ผู้รับมอบอำนาจต้องรับผิดชอบต่อการดำเนินการและการตัดสินใจของตนเอง

จึงสรุปได้ว่า “การกระจายอำนาจ” เป็น “การเอาอำนาจออกจากศูนย์กลาง” หมายถึง
อำนาจในการตัดสินใจในเรื่องราวต่าง ๆ ที่ไม่จำเป็นต้องรวมหรือกระจุกตัวอยู่ที่ศูนย์กลางหรือ
ส่วนกลาง ทั้งนี้เพื่อให้เกิดประโยชน์ในหลายประการ เช่น ความเข้าใจปัญหาที่ดีกว่า ความ
รวดเร็วในการตัดสินใจ หรือการประหยัดงบประมาณ เป็นต้น ทั้งนี้การเอาอำนาจออกจาก
ศูนย์กลาง หรือการกระจายอำนาจดังกล่าว มิได้หมายถึง การแบ่งอำนาจอธิปไตยแต่อย่างใด
แต่เป็นการกระจายอำนาจบริหารให้แก่หน่วยการบริหารท้องถิ่นให้มีอำนาจดำเนินกิจการภายใน
อาณาเขตของตนโดยปราศจากการแทรกแซง หรือกล่าวอีกอย่างหนึ่งมีอำนาจอิสระที่จะดำเนิน
กิจการ แต่ที่อยู่ภายใต้การควบคุมของรัฐบาล

จากกรอบแนวคิดเกี่ยวกับการกระจายอำนาจดังกล่าว จึงได้มีการบัญญัติกฎหมาย
เกี่ยวกับการกระจายอำนาจสู่องค์กรปกครองส่วนท้องถิ่นไว้ตามบทบัญญัติแห่งรัฐธรรมนูญแห่ง
ราชอาณาจักรไทย พุทธศักราช 2540 และพระราชบัญญัติกำหนดแผนและขั้นตอนการกระจาย
อำนาจอำนาจให้แก่องค์กรปกครองส่วนท้องถิ่น พ.ศ. 2542 มาตรา 30 กำหนดให้มีแผนการ
กระจายอำนาจให้แก่องค์กรปกครองส่วนท้องถิ่น เพื่อเป็นกรอบทิศทางการกระจายอำนาจให้แก่
องค์กรปกครองส่วนท้องถิ่น โดยเฉพาะการพิจารณาดำเนินการในรูปแบบการถ่ายโอนภารกิจ
จากราชการส่วนกลางและราชการส่วนภูมิภาค ไปสู่องค์กรปกครองส่วนท้องถิ่น โดยยึดหลักการ
มีส่วนร่วมจากทุกฝ่ายมีกระบวนการที่ยืดหยุ่น และสามารถปรับวิธีการตามสถานการณ์ได้แบ่ง

ออกเป็น 3 ช่วง คือ (สำนักงานคณะกรรมการการกระจายอำนาจให้แก่องค์กรปกครองส่วนท้องถิ่น. 2546 : 22-23)

ช่วงแรก (พ.ศ. 2544-2547) เป็นช่วงปรับปรุงระบบการบริหารงานภายในขององค์กรปกครองส่วนท้องถิ่น ราชการส่วนกลางและราชการส่วนภูมิภาค รวมทั้งการพัฒนายุทธศาสตร์การสร้างความพร้อมเพื่อรองรับการถ่ายโอนภารกิจบุคลากร งบประมาณและทรัพย์สิน ตลอดจนการแก้ไขกฎหมายที่เกี่ยวข้อง

ช่วงที่สอง มีการปรับบทบาทของราชการส่วนกลางและราชการส่วนภูมิภาค องค์กรปกครองส่วนท้องถิ่นและภาคประชาชนที่จะเรียนรู้ร่วมกันในการถ่ายโอนภารกิจ มีการปรับกลไกความสัมพันธ์ระหว่างองค์กรปกครองส่วนท้องถิ่นกับราชการส่วนภูมิภาคอย่างกลมกลืนรวมทั้งปรับปรุงกฎหมายที่เกี่ยวข้อง อันจะทำให้องค์กรปกครองส่วนท้องถิ่นสามารถดำเนินกิจการสาธารณะที่ตอบสนองความต้องการของประชาชนในท้องถิ่นได้ดีขึ้น

ช่วงที่สาม ประชาชนในท้องถิ่นจะมีคุณภาพชีวิตที่ดีขึ้น สามารถเข้าถึงบริการสาธารณะได้อย่างทั่วถึงและเป็นธรรม ประชาชนจะมีบทบาทในการตัดสินใจ การกำกับดูแลและตรวจสอบ ตลอดจนสนับสนุนการดำเนินกิจกรรมขององค์กรปกครองส่วนท้องถิ่น เท่าที่จำเป็น ภายใต้ขอบเขตที่ชัดเจนและการปกครองส่วนท้องถิ่นจะเป็นการปกครองตนเองของประชาชนในท้องถิ่นอย่างแท้จริง

คณะกรรมการการกระจายอำนาจให้แก่องค์กรปกครองส่วนท้องถิ่น ได้จัดทำแผนการกระจายอำนาจให้แก่องค์กรปกครองส่วนท้องถิ่น โดยยึดหลักการและสาระสำคัญ 3 ด้าน ประกอบด้วย

1. ด้านความเป็นอิสระในการกำหนดนโยบายการปกครองการบริหารจัดการ การบริหารงานบุคคลและการเงินการคลังของตนเอง โดยยังคงรักษาความเป็นรัฐเดี่ยวและความ มีเอกภาพของประเทศ มีสถาบันพระมหากษัตริย์เป็นประมุข และความมั่นคงของชาติเอาไว้ ตลอดจนส่งเสริมให้ประชาชนมีส่วนร่วมในการเมืองการปกครองท้องถิ่น ภายใต้ระบบ ประชาธิปไตย

2. ด้านการบริหารราชการแผ่นดินและการบริหารราชการส่วนท้องถิ่น รัฐต้องกระจายอำนาจให้แก่องค์กรปกครองส่วนท้องถิ่นพึ่งตนเองและตัดสินใจในกิจการของตนเอง ได้มากขึ้น โดยปรับบทบาทและภารกิจของราชการบริหารส่วนกลางและราชการบริหารส่วน ภูมิภาคพร้อมเพิ่มบทบาทให้ท้องถิ่นเข้าดำเนินการแทน เพื่อให้ราชการบริหารส่วนกลางและ ราชการบริหารส่วนภูมิภาครับผิดชอบในภารกิจมหภาคและภารกิจที่เกินกว่าขีดความสามารถ ขององค์กรปกครองส่วนท้องถิ่นที่จะดำเนินการได้ โดยกำกับดูแลองค์กรปกครองส่วนท้องถิ่น

ในด้านนโยบายและด้านกฎหมายเท่าที่จำเป็นให้การสนับสนุนส่งเสริมเทคนิควิชาการและตรวจสอบติดตามประเมินผล

3. ด้านประสิทธิภาพการบริหารขององค์กรปกครองส่วนท้องถิ่นเพื่อให้ประชาชนได้รับบริการสาธารณะที่ดีขึ้นหรือไม่ต่ำกว่าเดิมมีคุณภาพมาตรฐานการบริหารจัดการองค์กรปกครองส่วนท้องถิ่นมีความโปร่งใส

เมื่อแผนปฏิบัติการกำหนดขั้นตอนการกระจายอำนาจให้แก่องค์กรปกครองส่วนท้องถิ่น พ.ศ. 2543 ได้ประกาศใช้ในราชกิจจานุเบกษาเมื่อวันที่ 13 มีนาคม 2545 จึงมีผลผูกพันให้ส่วนราชการต่างๆ ต้องถ่ายโอนภารกิจตามที่ระบุไว้ในแผนปฏิบัติการ ซึ่งแบ่งออกเป็น 6 ด้าน ดังนี้

1. ด้านโครงสร้างพื้นฐาน
2. ด้านการส่งเสริมคุณภาพชีวิต
3. ด้านการจัดระเบียบชุมชน/สังคม/และการรักษาความสงบเรียบร้อย
4. ด้านการวางแผน การส่งเสริมการลงทุน พาณิชยกรรม และการท่องเที่ยว
5. ด้านการอนุรักษ์ทรัพยากรธรรมชาติและสิ่งแวดล้อม
6. ด้านศิลปวัฒนธรรม จารีตประเพณีและภูมิปัญญาท้องถิ่น

จากกรอบแนวคิดเกี่ยวกับการกระจายอำนาจดังกล่าว ผู้ศึกษาจึงมีความสนใจศึกษาเกี่ยวกับภารกิจที่ได้ถ่ายโอนให้แก่องค์กรปกครองส่วนท้องถิ่น ในด้านการส่งเสริมคุณภาพชีวิตเป็นเรื่องเกี่ยวกับการถ่ายโอนศูนย์พัฒนาเด็กเล็ก ซึ่งถือเป็นอีกหนึ่งภารกิจถ่ายโอนตามแผนปฏิบัติการกำหนดขั้นตอนการกระจายอำนาจให้แก่องค์กรปกครองส่วนท้องถิ่น พ.ศ. 2543 ที่องค์กรปกครองส่วนท้องถิ่นมีหน้าที่ต้องรับการถ่ายโอนและต้องทำในปี พ.ศ. 2545

5.1 นโยบายของรัฐในการถ่ายโอนศูนย์พัฒนาเด็กเล็ก

รัฐธรรมนูญแห่งราชอาณาจักรไทย พุทธศักราช 2540 มาตรา 78 กำหนดให้รัฐต้องกระจายอำนาจให้ท้องถิ่น ส่งเสริมให้ท้องถิ่นพึ่งตนเองและตัดสินใจได้เอง จากมาตรา 282 ถึงมาตรา 290 ก็กำหนดให้รัฐต้องให้ความเป็นอิสระแก่ท้องถิ่น ตามหลักแห่งการปกครองตนเองและตามเจตนารมณ์ของประชาชนในท้องถิ่น องค์กรปกครองส่วนท้องถิ่นย่อมมีอิสระในการกำหนดนโยบายการปกครอง การบริหารงานบุคคล การเงินการคลังและมีอำนาจหน้าที่ โดยเฉพาะตามที่กฎหมายกำหนดอำนาจหน้าที่ไว้ โดยรัฐบาลเป็นผู้กำกับดูแลองค์กรปกครองส่วนท้องถิ่นเท่าที่จำเป็น ทั้งนี้ต้องมีการกระจายอำนาจให้แก่ท้องถิ่นอย่างต่อเนื่อง นอกจากนี้รัฐธรรมนูญแห่งราชอาณาจักรไทย พุทธศักราช 2540 กำหนดให้การศึกษาเป็นเครื่องมือสำคัญในการพัฒนาคน ซึ่งต้องมีการจัดการศึกษาให้สอดคล้องกับเจตนารมณ์ของรัฐธรรมนูญ

นโยบายของรัฐบาลได้แสดงเจตนารมณ์ที่จะปฏิรูปการศึกษา เพื่อพัฒนาสังคมไทยให้เป็นสังคมแห่งการเรียนรู้ เพื่อนำไปสู่การพัฒนาระบบเศรษฐกิจให้คนไทยทั้งปวงได้รับโอกาสเท่าเทียมกันที่จะเรียนรู้และพัฒนาคุณภาพชีวิตได้อย่างต่อเนื่องตลอดชีวิต และมีปัญญาเป็นทุนไว้สร้างงานและสร้างรายได้ นำประเทศให้อยู่รอดจากระบบเศรษฐกิจและสังคมที่ผันแปรอยู่ตลอดเวลา โดยยึดหลักว่าการศึกษารสร้างคนสร้างงาน และสร้างชาติ (กรมส่งเสริมการปกครองท้องถิ่น. 2547: 3-4)

สำหรับการจัดการศึกษาของท้องถิ่นนั้น มีกรมส่งเสริมการปกครองท้องถิ่น กระทรวงมหาดไทยทำหน้าที่ประสานส่งเสริมสนับสนุนการจัดการศึกษาท้องถิ่น เป็นการดำเนินการตามแนวคิดเกี่ยวกับการกระจายอำนาจ ในการจัดการพัฒนาของชาติ ไปยังท้องถิ่นมากขึ้น โดยรัฐธรรมนูญฉบับนี้กำหนดให้องค์กรปกครองส่วนท้องถิ่นจัดการศึกษาอบรมและการฝึกอาชีพตามความเหมาะสม และความต้องการภายในท้องถิ่นและเข้าไปมีส่วนร่วมในการจัดการศึกษาอบรมของรัฐ แต่ต้องไม่ขัดต่อมาตรา 43 มาตรา 81 ตามที่กฎหมายบัญญัติ

ในการจัดการศึกษาท้องถิ่นมีวัตถุประสงค์ที่เกี่ยวข้องกับการศึกษาปฐมวัย กำหนดให้เด็กปฐมวัยได้รับการส่งเสริมพัฒนาการและเตรียมความพร้อมทางร่างกาย อารมณ์ สังคม สติปัญญา และลักษณะนิสัยให้เป็นไปอย่างถูกต้องตามหลักวิชาการ เต็มตามศักยภาพ มีคุณธรรม จริยธรรม ระเบียบวินัย และมีความพร้อมที่จะเข้ารับการศึกษาในระดับการศึกษาขั้นพื้นฐาน

5.2 แนวคิดพื้นฐานในการจัดการศึกษาปฐมวัย

การเริ่มต้นเป็นจุดสำคัญของงานทุกชนิด ในงานแห่งชีวิต จุดเริ่มต้น คือการเริ่มชีวิตในเด็กปฐมวัย ซึ่งเป็นที่ยอมรับกันโดยทั่วไปในหมู่นักจิตวิทยาและนักการศึกษาว่าเด็กตั้งแต่แรกเกิดถึงอายุ 5 ขวบ เป็นช่วงที่สำคัญช่วงหนึ่งของชีวิตที่สมองมีการเจริญเติบโตมากกว่าทุก ๆ ช่วงอายุ และเป็นช่วงเวลาที่เหมาะสมที่สุดสำหรับการปูพื้นฐานทักษะต่าง ๆ ให้แก่เด็ก เพื่อมีความพร้อมในการที่จะพัฒนาในระดับต่อไป ดังนั้น การจัดการศึกษาปฐมวัยพัฒนาขึ้นมาโดยแนวคิดต่อไปนี้ (กรมส่งเสริมการปกครองท้องถิ่น. 2547 : 4-6)

5.2.1 แนวคิดเกี่ยวกับพัฒนาการเด็ก พัฒนาการของมนุษย์ เป็นการเปลี่ยนแปลงที่เกิดขึ้นในตัวมนุษย์เริ่มตั้งแต่ปฏิสนธิต่อเนื่อง ไปจนตลอดชีวิต ครอบคลุมการเปลี่ยนแปลงในเชิงปริมาณและเชิงคุณภาพ พัฒนาการทางด้านร่างกาย อารมณ์ จิตใจสังคม สติปัญญาและลักษณะนิสัยจะมีความสัมพันธ์และพัฒนาอย่างต่อเนื่องเป็นลำดับขั้นตอน ไปพร้อมกันทุกด้าน

เด็กแต่ละคนจะเติบโตและมีลักษณะการพัฒนาร่างกายแตกต่างกันไปตามวัย ซึ่งบ่งบอกถึงการเปลี่ยนแปลงที่เกิดขึ้น ในแต่ละวัยเริ่มตั้งแต่ปฏิสนธิจนถึงอายุ 5 ขวบ

พัฒนาการแต่ละด้านมีทฤษฎีเฉพาะอธิบายไว้และสามารถนำมาใช้ในการพัฒนาเด็ก เช่น ทฤษฎีพัฒนาการทางร่างกายที่อธิบายการเจริญเติบโตและพัฒนาการของเด็กว่ามีลักษณะต่อเนื่องเป็นตามลำดับขั้น เด็กจะพัฒนาไปถึงขั้นใดจะต้องเกิดวุฒิภาวะของความสามารถขั้นนั้นก่อน เช่น ทฤษฎีพัฒนาการทางสติปัญญาอธิบายว่า เด็กเกิดมาพร้อมวุฒิภาวะซึ่งจะพัฒนาขึ้นตามอายุ ประสบการณ์ ค่านิยมทางสังคม และสิ่งแวดล้อม เป็นต้น

ดังนั้น แนวคิดเกี่ยวกับพัฒนาการเด็ก จึงเป็นเสมือนเป็นแนวทางให้ผู้สอน หรือผู้ที่เกี่ยวข้องเข้าใจเด็ก สามารถอบรมเลี้ยงดูและจัดประสบการณ์ที่เหมาะสมกับวัยและความแตกต่างของแต่ละบุคคลเพื่อส่งเสริมให้เด็กพัฒนาจนบรรลุตามเป้าหมายที่ต้องการได้ชัดเจนขึ้น

5.2.2 แนวคิดเกี่ยวกับการเรียนรู้ การเรียนรู้ของมนุษย์มีผลสืบเนื่องมาจากประสบการณ์ที่ได้รับ การเปลี่ยนแปลงพฤติกรรมเกิดขึ้นจากกระบวนการที่ผู้เรียนมีปฏิสัมพันธ์กับบุคคล และสิ่งแวดล้อมรอบตัว ดังนั้น การจัดสภาพแวดล้อมที่เอื้อต่อการเรียนรู้จึงเป็นสิ่งสำคัญที่จะช่วยส่งเสริมการเรียนรู้ของเด็ก และเนื่องจากการเรียนรู้เป็นพื้นฐานของพัฒนาการในระดับที่สูงขึ้น และเด็กมีการเรียนรู้ตามธรรมชาติตั้งแต่เกิดก่อนจะเข้าสถานศึกษา การจัดทำหลักสูตรจึงยึดแนวคิดที่จะให้เด็กได้เรียนรู้จากประสบการณ์จริงด้วยตัวเด็กเองในสภาพแวดล้อมที่เป็นอิสระเอื้อต่อการเรียนรู้ โดยมีผู้ใหญ่เป็นแบบอย่างที่ดีมีการจัดกิจกรรมที่เหมาะสมกับระดับพัฒนาการของผู้เรียนแต่ละคน

5.2.3 แนวคิดเกี่ยวกับการเล่นของเด็ก การเล่นถือเป็นกิจกรรมที่สำคัญในชีวิตของเด็กทุกคน เด็กจะรู้สึกสนุกสนานเพลิดเพลิน ได้สังเกต มีโอกาสทดลองสร้างสรรค์แก้ปัญหา และค้นพบด้วยตนเองซึ่งมีอิทธิพล และมีผลต่อการเจริญเติบโต ช่วยพัฒนาร่างกาย อารมณ์ สังคม สติปัญญาและลักษณะนิสัย เด็กจะรู้จักการเรียนรู้ความเป็นอยู่ของผู้อื่น สร้างความสัมพันธ์อยู่ร่วมกับผู้อื่นรวมถึงธรรมชาติรอบตัว ดังนั้น ในการจัดหลักสูตรการศึกษาปฐมวัย จึงถือการเล่นอย่างมีจุดหมายเป็นหัวใจสำคัญของการจัดประสบการณ์ให้กับเด็ก

5.2.4 แนวคิดเกี่ยวกับวัฒนธรรมและสังคม บริบททางสังคมและวัฒนธรรมที่เด็กอาศัยอยู่ หรือแวดล้อมตัวเด็ก ทำให้เด็กแต่ละคนแตกต่างกัน หลักสูตรการศึกษาปฐมวัย ถือว่า ผู้สอนจำเป็นต้องเข้าใจและยอมรับว่า วัฒนธรรมและสังคมที่แวดล้อมตัวเด็กมีอิทธิพลต่อการเรียนรู้ การพัฒนาสติปัญญา และพัฒนาการของเด็กแต่ละคนผู้สอนควรต้องเรียนรู้บริบททางสังคมและวัฒนธรรมของเด็กที่ตนรับผิดชอบ เพื่อช่วยให้เด็กได้พัฒนา เกิดการเรียนรู้ และอยู่ในกลุ่มคนที่มาจากพื้นฐานเหมือนหรือต่างจากตน ได้อย่างมีความสุข

แนวคิดพื้นฐานดังกล่าว ในการจัดการศึกษาปฐมวัย ครูผู้ดูแลเด็ก ต้องศึกษาหลักการของหลักสูตรให้เข้าใจเพราะในการจัดประสบการณ์การเรียนรู้ให้เด็กแรกเกิดถึงอายุ 5 ขวบ จะต้องยึดหลักการอบรมเลี้ยงดู ควบคู่กับการให้การศึกษาโดยต้องคำนึงถึง ความสนใจและความต้องการของเด็กทุกคน ทั้งเด็กปกติ เด็กที่มีความสามารถพิเศษ และ เด็กที่มีความบกพร่องทางร่างกาย อารมณ์ จิตใจ สังคมสติปัญญา รวมทั้งการสื่อสาร และการเรียนรู้หรือเด็กที่มีร่างกายพิการ หรือทุพพลภาพหรือบุคคลที่ไม่สามารถพึ่งตนเองได้ หรือไม่มีดูแล หรือค่อย โอกาส เพื่อให้เด็กพัฒนาทุกด้าน ทั้ง ทางร่างกาย อารมณ์ จิตใจ สังคม สติปัญญาและลักษณะนิสัย อย่างสมดุล โดยจัดกิจกรรมที่หลากหลาย บูรณาการผ่านการเล่นและกิจกรรมที่เป็นประสบการณ์ตรง ผ่านประสาทสัมผัสทั้งห้า เหมาะสมกับวัย และความแตกต่างระหว่างบุคคล ด้วยปฏิสัมพันธ์ที่ดีระหว่างเด็กกับพ่อแม่ เด็กกับผู้เลี้ยงดู หรือบุคลากรที่มีความรู้ความสามารถในการอบรมเลี้ยงดูและให้การศึกษาเด็กปฐมวัย เพื่อให้เด็กแต่ละคนได้มีโอกาสในการพัฒนาตนเองตามลำดับขั้น ของพัฒนาการสูงสุดตามศักยภาพ และไปใช้ในชีวิตประจำวัน ได้อย่างมีความสุข เป็นคนดี และคนเก่งของสังคมสอดคล้องกับธรรมชาติ สิ่งแวดล้อม ขนบธรรมเนียม ประเพณี วัฒนธรรม ความเชื่อทางศาสนา สภาพเศรษฐกิจ สังคม โดยความร่วมมือจากบุคคล ครอบครัว ชุมชน องค์กรปกครองส่วนท้องถิ่น องค์กรเอกชน ฯลฯ

5.3 หลักการจัดการศึกษาปฐมวัย

เด็กทุกคน มีสิทธิที่จะได้รับการอบรมเลี้ยงดูและส่งเสริมพัฒนาการตลอดจนการเรียนรู้ที่เหมาะสม ด้วยปฏิสัมพันธ์ที่ดีระหว่างเด็กกับพ่อแม่ เด็กกับผู้เลี้ยงดู หรือบุคลากรที่มีความรู้ความสามารถในการอบรมเลี้ยงดู และให้การศึกษาเด็กปฐมวัย เพื่อให้เด็กมีโอกาสพัฒนาศักยภาพตนเองตามลำดับขั้นของพัฒนาการทุกด้านอย่างสมดุล และเต็มตามศักยภาพ โดยกำหนดหลักการดังนี้

5.3.1 ส่งเสริมกระบวนการเรียนรู้และพัฒนาการที่ครอบคลุมเด็กปฐมวัยทุก

ประเภท

5.3.2 ยึดหลักการอบรมเลี้ยงดูและให้การศึกษาที่เน้นเด็กเป็นสำคัญ โดยคำนึงถึงความแตกต่างระหว่างบุคคล และวิถีชีวิตของเด็กตามบริบทของชุมชน สังคมและวัฒนธรรมไทย

5.3.3 พัฒนาเด็กโดยองค์รวมผ่านการเล่นและกิจกรรมที่เหมาะสมกับวัย

5.3.4 จัดประสบการณ์การเรียนรู้ให้สามารถดำรงชีวิตประจำวัน ได้อย่างมี

คุณภาพ และมีความสุข

5.3.5 ประสานความร่วมมือระหว่างครอบครัว ชุมชน และสถานศึกษาในการ

พัฒนาเด็ก

5.4 หลักการจัดการศึกษาปฐมวัย

หลักการจัดการศึกษาปฐมวัย สำหรับเด็กที่อายุตั้งแต่แรกเกิดถึง 5 ขวบนั้น เป็นหลักการที่คำนึงถึงการพัฒนาเด็กอย่างเป็นองค์รวมเพื่อ โอกาสในการพัฒนาเด็กทุกด้าน ตามลำดับขั้นตอนของพัฒนาการอย่างสมดุลและเต็มตามศักยภาพ

หลักการจัดการศึกษาปฐมวัย ยังเน้นการส่งเสริมกระบวนการเรียนรู้และพัฒนา ครอบคลุมเด็ก ทุกประเภททั้งเด็กปกติ เด็กด้อยโอกาสและเด็กพิเศษ โดยคำนึงถึงความแตกต่าง ของแต่ละบุคคลและเน้นเด็กเป็นสำคัญ

การจัดการศึกษา จัดหลักการให้สอดคล้องกับวิถีชีวิต สังคม วัฒนธรรม ตาม ความเป็นอยู่จริงของเด็ก โดยมีผู้ใหญ่ในชุมชนเป็นผู้เชื่อมโยงองค์ความรู้ต่าง ๆ ให้แก่เด็ก ทั้งยัง เปิดโอกาสให้เด็กได้พัฒนาอย่างเป็นองค์รวม โดยผ่านการเล่นซึ่งเป็นพัฒนาการตามธรรมชาติ ของเด็ก และผ่านกิจกรรมที่เหมาะสมกับวัยเด็กเล็ก โดยมีผู้ใหญ่เป็นแบบอย่างที่ดีของการเรียนรู้ การจัดประสบการณ์ต่าง ๆ ในการเรียนรู้ที่สามารถดำรงในชีวิตประจำวัน ได้อย่างมีคุณภาพและ มีความสุข ซึ่งต้องได้รับการประสานความร่วมมือจากครอบครัว ชุมชน และสถานศึกษา แนวทางดังกล่าวข้างต้นนำมาสู่การจัดการศึกษาปฐมวัย ดังนี้

5.4.1 การสร้างหลักสูตรที่เหมาะสม การพัฒนาหลักสูตรพิจารณาจากวัยและ ประสบการณ์ของเด็ก โดยเป็นหลักสูตรที่มุ่งเน้นการพัฒนาเด็กทุกด้าน ทั้งด้านร่างกายอารมณ์ จิตใจ สังคมสติปัญญาและลักษณะนิสัย โดยอยู่บนพื้นฐานของประสบการณ์เดิมที่เด็กมีอยู่ และ ประสบการณ์ใหม่ที่เด็กจะได้รับ ซึ่งต้องเป็นหลักสูตรที่ให้โอกาสทั้งเด็กปกติ เด็กด้อยโอกาส และเด็กพิเศษ

5.4.2 การสร้างสภาพแวดล้อมที่เอื้อต่อการเรียนรู้ของเด็ก ซึ่งควรอยู่ในสภาพ ที่แวดล้อมด้วยธรรมชาติ ตอบสนองความต้องการ ความสนใจของเด็กทั้งภายในและภายนอก ห้องเรียน ต้องสะอาด ปลอดภัย อากาศสดชื่น ฟ่อนคลาย มีโอกาสออกกำลังกายและพักผ่อน มี สื่อที่มาจากธรรมชาติและวัสดุอุปกรณ์ที่หลากหลาย เหมาะสมกับวัยให้เด็กมีโอกาสเรียนรู้ เกี่ยวกับตนเอง สภาพแวดล้อมใกล้ตัวและโลกที่เด็กอยู่ รวมทั้งการอยู่ร่วมกันกับผู้อื่นในสังคม

5.4.3 การจัดกิจกรรมที่ส่งเสริมพัฒนาการและการเรียนรู้ของเด็ก ซึ่งครูผู้ดูแล เด็กต้องเปลี่ยนบทบาทจากผู้บอกความรู้หรือสั่งให้เด็กทำมาเป็นผู้อำนวยความสะดวก โดยที่ครู ผู้ดูแลเด็กจะต้องยอมรับ เห็นคุณค่า รู้จัก และเข้าใจเด็กแต่ละคนที่ตนดูแลรับผิดชอบ เพื่อจะได้ วางแผน สร้างสภาพแวดล้อมและกิจกรรมต่างๆ ได้เหมาะสมนอกจากนี้ ครูผู้ดูแลเด็กจะต้องรู้จัก พัฒนาตนเอง ปรับปรุงการใช้เทคนิค การจัดกิจกรรมให้เหมาะสมกับเด็ก

5.4.4 การบูรณาการการเรียนรู้ การจัดการเรียนการสอนในระดับปฐมวัยยึดหลัก การบูรณาการที่ว่า หนึ่งแนวคิด เด็กสามารถเรียนรู้ได้หลายกิจกรรม หนึ่งกิจกรรมเด็กสามารถ เรียนรู้ได้หลายทักษะและหลายประสบการณ์สำคัญ จึงเป็นหน้าที่ของครูผู้ดูแลเด็กควรวาง แผนการจัดประสบการณ์ให้เด็กเรียนรู้ผ่านการเล่นที่หลากหลายกิจกรรม หลากหลายทักษะ หลากหลายประสบการณ์สำคัญ อย่างเหมาะสมกับวัย

5.3.5 การประเมินพัฒนาการและการเรียนรู้ของเด็ก ครูผู้ดูแลเด็กควรสังเกต และประเมินทั้งการสอนของตนและพัฒนาการการเรียนรู้ของเด็กว่าได้บรรลุตามจุดประสงค์ และเป้าหมายที่วางไว้หรือไม่ ผลที่ได้จากการสังเกต สามารถบอกได้ว่าเด็กเกิดการเรียนรู้และมีความก้าวหน้าเพียงใด ซึ่งจะช่วยครูผู้ดูแลเด็กในการวางแผนการจัดกิจกรรม ซึ่งให้เห็นพัฒนาการ ของเด็กเป็นรายบุคคล ความต้องการพิเศษของเด็กแต่ละคน และยังใช้ในการประเมิน ประสิทธิภาพการจัดการศึกษา

5.4.6 ความสัมพันธ์ระหว่างครูผู้ดูแลเด็กและครอบครัวของเด็ก เด็กแต่ละคน มีความแตกต่างกัน เนื่องจากสภาพแวดล้อมที่เด็กเติบโตขึ้นมา ครูผู้ดูแลเด็ก พ่อแม่ และ ผู้ปกครองเด็ก ต้องมีการแลกเปลี่ยนข้อมูลทำความเข้าใจพัฒนาการและการเรียนรู้ของเด็ก ต้องยอมรับและร่วมมือกันรับผิดชอบ มีส่วนร่วมในการพัฒนาตามหลักการจัดหลักสูตรให้ บรรลุเป้าหมายที่ต้องการร่วมกัน

มาตรฐานการดำเนินงานศูนย์พัฒนาเด็กเล็กขององค์กรปกครองส่วนท้องถิ่น

ศูนย์พัฒนาเด็กเล็ก หมายถึง สถานที่ดูแลและให้การศึกษาเด็ก อายุระหว่าง 3 - 5 ปี มีฐานะเทียบเท่าสถานศึกษา เป็นศูนย์พัฒนาเด็กเล็กที่องค์กรปกครองส่วนท้องถิ่นจัดตั้งเอง และ ศูนย์พัฒนาเด็กเล็กของส่วนราชการต่าง ๆ ที่ถ่ายโอนให้อยู่ในความดูแลรับผิดชอบขององค์กร ปกครองส่วนท้องถิ่น เช่น ศูนย์อบรม เด็กก่อนเกณฑ์ในวัด/มัสยิด กรมการศาสนา ศูนย์พัฒนา เด็กเล็ก กรมการพัฒนาชุมชน และศูนย์พัฒนาเด็กเล็ก (เด็ก 3 ขวบ) รับถ่ายโอนจากสำนักงาน คณะกรรมการการประถมศึกษาแห่งชาติ ฯลฯ ซึ่งต่อไปนี้ เรียกว่า ศูนย์พัฒนาเด็กเล็กขององค์กร ปกครองส่วนท้องถิ่นเด็กเป็นทรัพยากรที่ทรงคุณค่า และมีความสำคัญอย่างยิ่งต่อการพัฒนา ประเทศชาติในอนาคต การพัฒนาเด็กให้ได้รับความพร้อมทั้งด้านร่างกาย อารมณ์ จิตใจ สังคม และสติปัญญาจึงนับเป็นภารกิจสำคัญที่หน่วยงานซึ่งรับผิดชอบจะต้องตระหนัก และ ให้ความสนใจ เพื่อให้การพัฒนาเด็กเป็นไปอย่างมีคุณภาพและได้มาตรฐานเหมาะสมกับวัย

องค์กรปกครองส่วนท้องถิ่น ในฐานะหน่วยงานซึ่งมีภารกิจหน้าที่รับผิดชอบด้านการ พัฒนาเด็ก ตามบทบัญญัติแห่งรัฐธรรมนูญและกฎหมายว่าด้วยแผนและขั้นตอนการกระจาย

อำนาจ ไม่ว่าจะเป็รองค์กรปกครองส่วนท้องถิ่นในรูปแบบใดก็ตาม ทั้งองค์การบริหารส่วนตำบล เทศบาล หรือเมืองพัทยาที่ดี ล้วนแต่มีบทบาทที่สำคัญในการบริหารจัดการเกี่ยวกับศูนย์พัฒนาเด็กเล็กทั้งถิ่น ปัจจุบันองค์กรปกครองส่วนท้องถิ่นได้จัดตั้ง และเนิรงานศูนย์พัฒนาเด็กเล็กพร้อมทั้งรับถ่ายโอนศูนย์พัฒนาเด็กเล็ก ซึ่งเดิมอยู่ในความดูแลรับผิดชอบของส่วนราชการต่าง ๆ โดยองค์กรปกครองส่วนท้องถิ่นมีหน้าที่รับผิดชอบในการส่งเสริมและพัฒนาศูนย์พัฒนาเด็กเล็กในทุก ๆ ด้าน เพื่อให้เด็กได้รับการพัฒนาอย่างเต็มตามศักยภาพ และได้มาตรฐานกรมส่งเสริมการปกครองท้องถิ่น ได้เล็งเห็นความสำคัญในการจัดทำมาตรฐานการดำเนินงานศูนย์พัฒนาเด็กเล็กขององค์กรปกครองส่วนท้องถิ่น ให้สามารถดำเนินงานเพื่อพัฒนาเด็กได้อย่างมีคุณภาพ และเหมาะสม ซึ่งจะเป็รแนวทางให้องค์กรปกครองส่วนท้องถิ่นถือปฏิบัติในการดำเนินงานศูนย์พัฒนาเด็กเล็ก ต่อไป สำหรับมาตรฐานดังกล่าว ได้รวบรวม และจัดทำขึ้นจำแนกออกเป็รมาตรฐานการดำเนินงาน 4 ด้าน ประกอบด้วย

1. มาตรฐานด้านบุคลากร และการบริหารจัดการศูนย์พัฒนาเด็กเล็ก

บุคลากรที่เกี่ยวข้องในการดำเนินงานของศูนย์พัฒนาเด็กเล็ก ประกอบด้วย ผู้บริหารองค์กรปกครองส่วนท้องถิ่น ได้แก่ นายกฯ และปลัดองค์กรปกครองส่วนท้องถิ่น ตลอดจนบุคลากรซึ่งทำหน้าที่ในศูนย์พัฒนาเด็กเล็ก อาทิ หัวหน้าศูนย์พัฒนาเด็กเล็ก ผู้ดูแลเด็ก ผู้ประกอบอาหารและผู้ทำความสะอาด เป็นต้น โดยบุคลากรที่เกี่ยวข้องจะต้องมีคุณสมบัติ บทบาทหน้าที่ และความรับผิดชอบในการบริหารจัดการเพื่อให้ศูนย์พัฒนาเด็กเล็กขององค์กรปกครองส่วนท้องถิ่นสามารถดำเนินงานให้การศึกษาและพัฒนาการสำหรับเด็ก ได้อย่างถูกต้องตามหลักวิชาการด้วยความเหมาะสม และเป็นไปตามความต้องการของท้องถิ่น ดังนี้

1.1. ด้านคุณสมบัติ

1.1.1 ผู้บริหารองค์กรปกครองส่วนท้องถิ่น ได้แก่ นายกเทศมนตรี นายกองค์การบริหารส่วนตำบล ปลัดเทศบาล ปลัดองค์การบริหารส่วนตำบล รวมถึงผู้บริหารการศึกษา ได้แก่ ผู้อำนวยการสำนัก ผู้อำนวยการกอง หัวหน้ากองการศึกษา ควรมีคุณสมบัติที่สำคัญ ดังนี้

- 1) มีความรู้ความเข้าใจ และตระหนักถึงความสำคัญในการดำเนินงานด้านการให้การศึกษา และพัฒนาการเด็กเล็ก
- 2) มีนโยบายแผนและงบประมาณเพื่อการดำเนินงานที่ชัดเจนในการส่งเสริมและสนับสนุนการพัฒนาศูนย์เด็กเล็กให้มีคุณภาพ

1.1.2 บุคลากรซึ่งทำหน้าที่ในศูนย์พัฒนาเด็กเล็ก ได้แก่ หัวหน้าศูนย์พัฒนาเด็กเล็ก ผู้ดูแลเด็ก ผู้ประกอบอาหาร และผู้ทำความสะอาด ควรมียุทธศาสตร์ที่สำคัญ ดังนี้

1) หัวหน้าศูนย์พัฒนาเด็กเล็ก มีสถานภาพเป็นพนักงานส่วนท้องถิ่นหรือพนักงานจ้างขององค์กรปกครองส่วนท้องถิ่นตามมาตรฐานทั่วไปหรือหลักเกณฑ์เกี่ยวกับพนักงานส่วนท้องถิ่นหรือพนักงานจ้างที่ออกตามพระราชบัญญัติระเบียบบริหารงานบุคคลส่วนท้องถิ่น พ.ศ. 2542 และควรมียุทธศาสตร์ ดังนี้

1.1) มีวุฒิการศึกษาไม่ต่ำกว่าปริญญาตรีทางการศึกษาขึ้นไปสาขาวิชาเอกอนุบาลศึกษาหรือปฐมวัย หรือปริญญาทางการศึกษา หรือทางวิชาชีพสาขาอื่นๆ ที่คณะกรรมการกลางพนักงานส่วนท้องถิ่นรับรอง และมีประสบการณ์ในการทำงานเกี่ยวกับการพัฒนาเด็กปฐมวัยมาแล้วไม่น้อยกว่า 2 ปี

1.2) มียุทธศาสตร์ทั่วไป และคุณสมบัติเฉพาะตำแหน่งตามมาตรฐานทั่วไปที่คณะกรรมการกลางพนักงานส่วนท้องถิ่นกำหนด

1.3) มีความรู้เรื่องโภชนาการ และอาหารเป็นอย่างดี

1.4) ไม่เป็นผู้ที่มีความประพฤติเสื่อมเสีย หรือบกพร่องในศีลธรรมอันดี

1.5) ไม่มีประวัติการกระทำผิดต่อเด็ก หรือละเมิดสิทธิเด็ก

1.6) ไม่เป็นผู้เคยต้องรับโทษจำคุกโดยคำพิพากษาถึงที่สุดให้จำคุก เว้นแต่ความผิดที่เป็นลหุโทษ หรือความผิดที่ได้กระทำโดยประมาท

1.7) แพทย์ให้การรับรองว่ามีสุขภาพจิตดี สุขภาพแข็งแรง ไม่เป็นโรคติดต่อร้ายแรง ไม่เป็นผู้กตัญญู หรือจิตฟั่นเฟือน ไม่สมประกอบ และไม่เป็นผู้ติดสารเสพติด

2) ผู้ดูแลเด็ก มีวุฒิการศึกษาตามที่คณะกรรมการกลางพนักงานส่วนท้องถิ่นกำหนด โดยมีสถานภาพเป็นพนักงานจ้างขององค์กรปกครองส่วนท้องถิ่นตามมาตรฐานทั่วไป หรือหลักเกณฑ์เกี่ยวกับพนักงานจ้างที่ออกตามพระราชบัญญัติระเบียบบริหารงานบุคคลส่วนท้องถิ่น พ.ศ. 2542 และควรมียุทธศาสตร์ ดังนี้

2.1) มียุทธศาสตร์ทั่วไป และคุณสมบัติเฉพาะตำแหน่งตามมาตรฐานทั่วไปที่คณะกรรมการกลางพนักงานส่วนท้องถิ่นกำหนด

2.2) ไม่เป็นผู้ที่มีความประพฤติเสื่อมเสีย หรือบกพร่องในศีลธรรมอันดี

2.3) ไม่มีประวัติการกระทำผิดต่อเด็ก หรือละเมิดสิทธิเด็ก

2.4) ไม่เป็นผู้เคยต้องรับโทษจำคุกโดยคำพิพากษาถึงที่สุดให้จำคุก

เว้นแต่ความผิดที่เป็นลหุโทษ หรือความผิดที่ได้กระทำโดยประมาท

2.5) แพทย์ให้การรับรองว่ามีสุขภาพจิตดี สุขภาพแข็งแรง ไม่เป็นโรคติดต่อ ร้ายแรง ไม่เป็นผู้ฉกฉกรจริต หรือจิตฟั่นเฟือน ไม่สมประกอบ และไม่เป็นผู้ติดสารเสพติด

2.6) มีระดับวุฒิภาวะ และบุคลิกลักษณะเหมาะสม ทั้งด้านจิตใจ อารมณ์ สังคม มีความตั้งใจปฏิบัติงานด้วยความรัก ความอ่อนโยน เอื้อต่อการปฏิบัติหน้าที่ในการดูแลเด็กเล็กอย่างเหมาะสม

2.7) เป็นบุคคลที่มีความรักเด็ก มีอุปนิสัยสุชุม เยือกเย็น และมีความขยันอดทน

2.8) มีประสบการณ์ในการทำงานเกี่ยวกับการพัฒนาเด็กปฐมวัยมาแล้วไม่น้อยกว่า 2 ปี

3) ผู้ประกอบอาหาร ควรมีคุณสมบัติที่สำคัญ ดังนี้ มีคุณสมบัติเช่นเดียวกับผู้ดูแลเด็ก ยกเว้น วุฒิการศึกษา ควรจบการศึกษาไม่ต่ำกว่าภาคบังคับ และควรเป็นผู้มีความรู้เรื่องโภชนาการ และอาหารเป็นอย่างดี

4) ผู้ทำความสะอาด ควรมีคุณสมบัติที่สำคัญ ดังนี้ มีคุณสมบัติเช่นเดียวกับผู้ดูแลเด็ก ยกเว้น วุฒิการศึกษา ควรจบการศึกษาไม่ต่ำกว่าภาคบังคับ

1.2 ด้านบทบาทหน้าที่

1.2.1 ผู้บริหารองค์กรปกครองส่วนท้องถิ่น ควรมีบทบาทหน้าที่ ดังนี้

1) สำรวจความต้องการของชุมชน ในการจัดตั้ง และดำเนินงานศูนย์พัฒนาเด็กเล็ก

2) กำหนดโครงสร้างการบริหารงานศูนย์พัฒนาเด็กเล็กตามความพร้อมด้านทรัพยากรบุคคล สถานที่ และฐานะการคลังของแต่ละท้องถิ่น

3) จัดทำแผนงาน โครงการ และงบประมาณในการจัดตั้ง และสนับสนุนการดำเนินงานศูนย์พัฒนาเด็กเล็ก รวมทั้งจัดทำบัญชีขอความเห็นชอบจากสภาท้องถิ่น

4) จัดทำประกาศจัดตั้งศูนย์พัฒนาเด็กเล็ก

5) จัดทำระเบียบ หรือข้อบังคับว่าด้วยศูนย์พัฒนาเด็กเล็ก

6) กำหนดแผนปฏิบัติการและงบประมาณในการส่งเสริมและพัฒนาศูนย์พัฒนาเด็กเล็กทุกด้านอย่างต่อเนื่อง

7) ควบคุม กำกับดูแลการดำเนินงานของศูนย์พัฒนาเด็กเล็กให้มีคุณภาพ และถูกต้องตามหลักวิชาการ

1.2.2 หัวหน้าศูนย์พัฒนาเด็กเล็ก ควรมีบทบาทหน้าที่รับผิดชอบดูแลบุคลากรและการดำเนินงานภายในศูนย์พัฒนาเด็กเล็ก ให้เป็นไปตามนโยบาย และแผนงานที่วางไว้ อย่างถูกต้องตามหลักวิชาการ และด้วยความเรียบร้อย เกิดประโยชน์ต่อเด็กมากที่สุด

1.2.3 ผู้ดูแลเด็ก ควรมีบทบาทหน้าที่ ดังนี้

1) ปฏิบัติหน้าที่ตามกิจวัตรของเด็ก เพื่อให้เด็กมีความเจริญเติบโต มีพัฒนาการทุกด้านตามวัย

2) ส่งเสริมพัฒนาการของเด็กในลักษณะบูรณาการเชิงสร้างสรรค์ กล่าวคือ ให้เด็กได้พัฒนาด้านจิตใจ อารมณ์ สังคม และจริยธรรมไปพร้อม ๆ กัน โดยให้โอกาสเด็กเรียนรู้จากสิ่งของ และผู้คนที่อยู่รอบข้าง ซึ่งเด็กจะเรียนรู้โดยประสาทสัมผัสทั้งห้า การเคลื่อนไหวการเล่น และการลงมือกระทำ ดังนั้น ผู้ดูแลเด็กจะต้องส่งเสริมให้โอกาสเด็กได้พัฒนาอย่างเต็มที่รวมทั้งการปฏิสัมพันธ์กับเด็กด้วยคำพูด และกิริยาท่าทางที่นุ่มนวล อ่อนโยน แสดงความรักความอบอุ่นต่อเด็ก

3) สังเกต และบันทึกความเจริญเติบโต พฤติกรรม พัฒนาการต่าง ๆ ของเด็กเพื่อจะให้เห็นความเปลี่ยนแปลงทั้งปกติ และผิดปกติที่เกิดขึ้นกับเด็ก ซึ่งจะนำไปสู่การค้นหาสาเหตุ และวิธีการแก้ไขได้ทันทั่วทั้งที่

4) จัดสิ่งแวดล้อมที่ปลอดภัย ถูกสุขลักษณะ เหมาะสมในการพัฒนาเด็กทุกด้าน ทั้งภายในอาคารและภายนอกอาคารให้สะอาด มีความปลอดภัย และเหมาะสมกับพัฒนาการของเด็ก

5) ประสานสัมพันธ์ระหว่างเด็กกับพ่อแม่ ผู้ปกครอง และสมาชิกในครอบครัว ตลอดจนเป็นสื่อกลางในการสร้างความสัมพันธ์ที่ดีระหว่างเด็กกับพ่อแม่ ผู้ปกครอง และสมาชิกในครอบครัว เพื่อทราบถึงพฤติกรรม พัฒนาการการเปลี่ยนแปลง ได้อย่างรวดเร็ว และต่อเนื่อง

6) มีการพัฒนาตนเองในทางวิชาการ และอาชีพ ใฝ่หาความรู้ และพัฒนาตนเองอยู่เสมอ ดังนี้

6.1) การพัฒนาด้านความรู้ทางวิชาการ และทักษะอาชีพอย่างต่อเนื่อง เช่น การศึกษาหาความรู้ การเข้ารับการอบรมเพิ่มเติมอย่างสม่ำเสมอ การติดตามความเปลี่ยนแปลงด้านความรู้ และเทคโนโลยี โดยอาศัยสื่อที่หลากหลาย รวมทั้งการรวมกลุ่มแลกเปลี่ยนประสบการณ์ การศึกษาฐานศูนย์พัฒนาเด็กเล็กที่มีคุณภาพ การเข้าร่วมเป็นสมาชิก และการจัดตั้งชมรมหรือข่ายสำหรับผู้ดูแลเด็ก ซึ่งจะก่อให้เกิดประโยชน์โดยตรงแก่ผู้ดูแลเด็ก

6.2) การพัฒนาด้านบุคลิกภาพ เช่น การพัฒนาด้านร่างกาย อารมณ์ สังคม จิตใจ และจริยธรรม โดยเน้นการพัฒนาตนเอง การรู้จักตนเอง และผู้อื่น การสื่อสาร และการปรับตัวต่อการเปลี่ยนแปลง

7) รู้จักใช้ประโยชน์จากแหล่งข้อมูล ความรู้ และเครือข่ายการปฏิบัติงานเพื่อสนับสนุนการปฏิบัติงานในด้านต่าง ๆ จากหน่วยงานภาครัฐ องค์กรเอกชน และแหล่งข้อมูลต่าง ๆ ในชุมชน ดังนี้

7.1) หน่วยงานภาครัฐ เช่น กระทรวงมหาดไทย (กรมการพัฒนาชุมชนกรมส่งเสริมการปกครองท้องถิ่น) กระทรวงการพัฒนาสังคมและความมั่นคงของมนุษย์ (กรมพัฒนาสังคมและสวัสดิการ) กระทรวงแรงงาน (กรมสวัสดิการและคุ้มครองแรงงาน กรมพัฒนาฝีมือแรงงาน) กระทรวงศึกษาธิการ (สำนักงานคณะกรรมการการศึกษาขั้นพื้นฐาน สำนักงานบริหารงานการศึกษานอกโรงเรียน สำนักงานคณะกรรมการส่งเสริมการศึกษาเอกชน สำนักงานคณะกรรมการการอุดมศึกษา สถาบันแห่งชาติเพื่อการพัฒนาเด็กและครอบครัวมหาวิทยาลัยมหิดล กระทรวงสาธารณสุข (กรมอนามัย กรมสุขภาพจิต) กระทรวงวัฒนธรรม (กรมการศาสนา) กระทรวงกลาโหม (กองทัพเรือ) เป็นต้น

7.2) องค์กรเอกชน สมาคม และมูลนิธิต่าง ๆ เช่น สมาคม วายดับเบิลยูซี เอ มูลนิธิเด็กอ่อนในสลัมในพระอุปถัมภ์สมเด็จพระเจ้าพี่นางเธอเจ้าฟ้ากัลยาณิวัฒนา กรมหลวงนราธิวาสราชนครินทร์ มูลนิธิเพื่อการพัฒนาเด็ก มูลนิธิช่วยเหลือเด็กยากจน ซี ซี เอฟ ในประเทศไทยสภาองค์กรพัฒนาเด็กและเยาวชนแห่งชาติ (สอคย.) องค์กรยูนิเซฟ เซฟเคอะ ซิลเดรน ยู เอส เอ สภาสตรีแห่งชาติในพระบรมราชินูปถัมภ์ สหทัยมูลนิธิ มูลนิธิดวงประทีป เป็นต้น

7.3) แหล่งข้อมูลความรู้ในชุมชน เช่น สถานีอนามัย โรงพยาบาล สถานรับเลี้ยงเด็กในนิคมต่างๆ สำนักงานพัฒนาสังคมและสวัสดิการจังหวัด (กรมพัฒนาสังคมและสวัสดิการ) ศูนย์สงเคราะห์ราษฎรประจำหมู่บ้าน (สำนักงานปลัดกระทรวงแรงงาน) องค์กรบริหารส่วนตำบล (อบต.) ศูนย์พัฒนาเด็กเล็กต่าง ๆ โรงเรียนประถมศึกษาในชุมชน ศูนย์สื่อประจำหมู่บ้านของสำนักงาน คณะกรรมการการศึกษาขั้นพื้นฐาน ศูนย์บริการสาธารณสุข ศูนย์สงเคราะห์เด็กปฐมวัย ศูนย์พัฒนาเด็กก่อนวัยเรียนในชุมชน (กรุงเทพมหานคร) ข้าราชการครู หรือข้าราชการอื่น ๆ ซึ่งเป็นผู้ทรงความรู้ หรือที่เกษียณอายุแล้ว เป็นต้น

1.2.4 ผู้ประกอบอาหาร ควรมีบทบาทหน้าที่ในการประกอบอาหารให้ถูกสุขลักษณะถูกอนามัย และโภชนาการสำหรับเด็กปฐมวัย รวมทั้งการแต่งกายสะอาดเรียบร้อย

การจัดสถานที่เตรียมและปรุงอาหาร จัดเครื่องสุขภัณฑ์เครื่องครัวสะอาดเป็นระเบียบเรียบร้อย และมีการจัดการขยะถูกสุขลักษณะ

1.2.5 ผู้ทำความสะอาด ควรมีบทบาทหน้าที่ในการทำความสะอาด ดูแลรักษา ความเป็นระเบียบเรียบร้อย ทั้งภายใน และภายนอกอาคารศูนย์พัฒนาเด็กเล็ก

1.3 ด้านรูปแบบการบริหารจัดการศูนย์พัฒนาเด็กเล็กขององค์กรปกครองส่วนท้องถิ่น

1.3.1 ศูนย์พัฒนาเด็กเล็กขององค์กรปกครองส่วนท้องถิ่น ประกอบด้วย คณะกรรมการบริหารศูนย์พัฒนาเด็กเล็ก ซึ่งได้แก่บุคคลที่ได้รับการคัดเลือกจากชุมชนและ องค์กรปกครองส่วนท้องถิ่นเป็นผู้แต่งตั้ง โดยกำหนดจำนวนตามความเหมาะสม โดยจะต้อง ประกอบด้วยผู้ทรงคุณวุฒิทางการศึกษา ผู้แทนองค์กรปกครองส่วนท้องถิ่น ผู้แทนกลุ่มองค์กร ประชาคม ผู้แทนผู้ประกอบการผู้ดูแลเด็ก อย่างละไม่น้อยกว่า 1 คน โดยมีหัวหน้าศูนย์พัฒนา เด็กเล็กทำหน้าที่เลขานุการคณะกรรมการ โดยตำแหน่ง

1.3.2 ศูนย์พัฒนาเด็กเล็กบริหารจัดการ โดยคณะกรรมการบริหารศูนย์ มีนายกเทศมนตรี/นายกองค์การบริหารส่วนตำบล หรือผู้ที่นายกเทศมนตรี/นายกองค์การบริหาร ส่วนตำบลมอบหมาย เป็นประธาน ยกเว้นศูนย์อบรมเด็กก่อนเกณฑ์ในวัด/มัสยิดที่รับถ่ายโอน จากกรมการศาสนาให้เจ้าอาวาสหรือผู้ที่ เจ้าอาวาสมอบหมายเป็นประธาน

1.3.3 การบริหารงบประมาณและการบริหารงานบุคคล เป็นหน้าที่ของ องค์กรปกครองส่วนท้องถิ่นที่จะต้องปฏิบัติตามระเบียบกระทรวงมหาดไทย และมาตรฐาน ทัวไปหรือหลักเกณฑ์ที่ออกตามพระราชบัญญัติระเบียบบริหารงานบุคคลส่วนท้องถิ่น พ.ศ. 2542 และมาตรฐานด้านบุคลากรและการบริหารจัดการศูนย์พัฒนาเด็กเล็กขององค์ ปกครองส่วนท้องถิ่นกำหนด

1.3.4 ให้คณะกรรมการบริหารศูนย์พัฒนาเด็กเล็กขององค์กรปกครองส่วน ท้องถิ่นทำหน้าที่ประเมินผู้ดูแลเด็ก ผู้ประกอบอาหาร และผู้ทำความสะอาด ในด้านความรู้ ความสามารถให้เป็นไปตามมาตรฐานด้านบุคลากรและการบริหารจัดการศูนย์พัฒนาเด็กเล็ก กำหนด และเสนอผลการประเมินให้องค์กรปกครองส่วนท้องถิ่นประกอบการพิจารณาคัดเลือก ต่อไป

1.4. ด้านการบริหารจัดการ

พระราชบัญญัติกำหนดแผนและขั้นตอนการกระจายอำนาจให้แก่องค์กร ปกครองส่วนท้องถิ่น พุทธศักราช 2542 ซึ่งออกตามความในรัฐธรรมนูญแห่งราชอาณาจักรไทย

พุทธศักราช 2540 ได้บัญญัติอำนาจและหน้าที่ให้องค์กรปกครองส่วนท้องถิ่นทุกประเภท รับผิดชอบการจัดบริการสาธารณะให้แก่ประชาชนในพื้นที่ ซึ่งรวมถึงการจัดการศึกษาด้วย และพระราชบัญญัติการศึกษาแห่งชาติ พุทธศักราช 2542 ซึ่งเป็นกฎหมายแม่บททางการศึกษา ก็ได้บัญญัติไว้ให้องค์กรปกครองส่วนท้องถิ่นมีสิทธิจัดการศึกษาระดับใดก็ได้ ตามความพร้อม ความเหมาะสม และความต้องการของประชาชนในท้องถิ่นนั้น ๆ ประกอบกับแผนปฏิบัติการ กำหนดขั้นตอนการกระจายอำนาจให้แก่องค์กรปกครองส่วนท้องถิ่น ได้กำหนดให้การศึกษา ปฐมวัย หรือก่อนประถมศึกษา เป็นหน้าที่ซึ่งองค์กรปกครองส่วนท้องถิ่นต้องจัดทำ โดยให้องค์กรปกครองส่วนท้องถิ่นบริหารจัดการศูนย์พัฒนาเด็กเล็กเพื่อเป็นการกระจายโอกาสให้ ประชาชนผู้ปกครองได้รับบริการเพื่อเตรียมความพร้อมให้แก่เด็กปฐมวัยอย่างทั่วถึงและมี ประสิทธิภาพจึงควรกำหนดแนวทางการบริหารจัดการศูนย์พัฒนาเด็กเล็ก ให้เป็นไปตาม นโยบายและวัตถุประสงค์ดังต่อไปนี้

1.4.1 นโยบาย

จัดตั้งศูนย์พัฒนาเด็กเล็ก (อายุ 3 – 5 ปี) ด้วยความร่วมมือของชุมชน เพื่อกระจายโอกาสการเตรียมความพร้อม และพัฒนาเด็กทั้งด้านร่างกาย จิตใจ อารมณ์ สังคม และสติปัญญาอย่างเหมาะสมตามวัย และเต็มตามศักยภาพ ตลอดจนเพื่อแบ่งเบาภาระของ ผู้ปกครอง และเป็นพื้นฐานของการศึกษาในระดับ ที่สูงขึ้นต่อไป

1.4.2 เป้าหมาย

องค์กรปกครองส่วนท้องถิ่นรับผิดชอบในการบริหารจัดการศูนย์ พัฒนาเด็กเล็กให้มีคุณภาพตามหลักวิชาการ ระเบียบที่เกี่ยวข้อง และด้วยความร่วมมือของ ประชาชนในชุมชนท้องถิ่นนั้น ๆ

1.4.3 วัตถุประสงค์

1) เพื่อส่งเสริม และสนับสนุน ให้เด็กได้รับการดูแลที่ถูกสุขลักษณะ และได้รับการฝึกฝนพัฒนาตามวัยและเต็มตามศักยภาพ

2) เพื่อพัฒนาความพร้อมของเด็กในทุก ๆ ด้านแบบองค์รวม ตามหลัก จิตวิทยาพัฒนาการและหลักการจัดการศึกษาปฐมวัย

3) เพื่อกระตุ้นให้ชุมชนมีส่วนร่วมในการจัด และพัฒนาความพร้อมของ เด็กก่อนเข้าเรียนระดับประถมศึกษา ตลอดจนส่งเสริมให้ครอบครัวเป็นฐานในการเลี้ยงดู และ พัฒนาเด็ก ได้อย่างถูกต้อง

4) เพื่อส่งเสริม สนับสนุนความร่วมมือระหว่างองค์กรปกครองส่วน ท้องถิ่นกับชุมชน ให้สามารถร่วมกันวางแผน และดำเนินงาน ให้บรรลุเป้าหมายได้

5) เพื่อแบ่งเบาภาระการอบรมเลี้ยงดูเด็กของผู้ปกครองที่มีรายได้น้อย ไม่สามารถออกไปประกอบอาชีพได้โดยสะดวก และเป็นการกระจายโอกาสในการพัฒนาความ พร้อมสำหรับเด็กทุกคนให้ได้รับการพัฒนาอย่างทั่วถึง

6) เพื่อให้การบริหารจัดการศูนย์พัฒนาเด็กเล็กเป็นไปอย่างเหมาะสม และมีคุณภาพ

1.4.4 การจัดตั้งศูนย์พัฒนาเด็กเล็ก

กรณีองค์กรปกครองส่วนท้องถิ่นประสงค์จะจัดตั้งศูนย์พัฒนาเด็กเล็ก ควรมีสถานที่ อาคารและดำเนินการตามขั้นตอน ดังนี้

1) สำรวจความต้องการของชุมชนองค์กรปกครองส่วนท้องถิ่น ดำเนินการสำรวจความต้องการของชุมชนในประเด็นดังต่อไปนี้

1.1) ความต้องการให้จัดตั้งศูนย์

1.2) ความต้องการในการส่งเด็กเข้าเรียน ควรมีเด็กที่รับบริการ อายุ 3-5 ปี ไม่น้อยกว่า 20 คน ขึ้นไป

1.3) ความต้องการให้ศูนย์จัดบริการ

ฯลฯ

2) รูปแบบการจัดตั้งศูนย์พัฒนาเด็กเล็กองค์กรปกครองส่วนท้องถิ่น พิจารณามอบหมายให้ผู้ดำรงตำแหน่งบุคลากรทางการศึกษาหรือพนักงานจ้างที่มีคุณสมบัติเพื่อ แต่งตั้งเป็นหัวหน้าศูนย์และแต่งตั้งคณะกรรมการบริหารศูนย์พัฒนาเด็กเล็ก โดยมีหัวหน้าศูนย์ รับผิดชอบการดำเนินงานภายในศูนย์พัฒนาเด็กเล็ก

รูปแบบการจัดตั้งศูนย์พัฒนาเด็กเล็ก

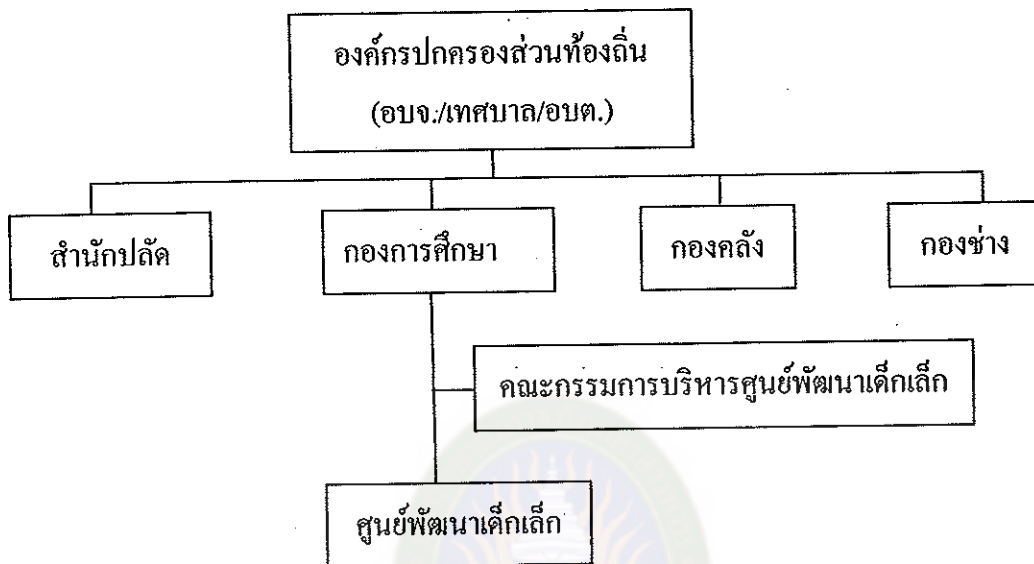

แผนภาพที่ 2 แสดงรูปแบบการจัดตั้งศูนย์พัฒนาเด็กเล็ก.

3) จัดทำแผนดำเนินงานศูนย์พัฒนาเด็กเล็ก และขุดคิขอความเห็นชอบจากสภาท้องถิ่นให้องค์กรปกครองส่วนท้องถิ่นจัดทำแผนดำเนินงานศูนย์พัฒนาเด็กเล็กเพื่อนำเข้าสู่แผนพัฒนาขององค์กรปกครองส่วนท้องถิ่น และจัดทำข้อมติเพื่อขอรับความเห็นชอบจากสภาท้องถิ่นต่อไป

4) จัดทำโครงการจัดตั้งศูนย์พัฒนาเด็กเล็กองค์กรปกครองส่วนท้องถิ่น จัดทำโครงการจัดตั้งศูนย์พัฒนาเด็กเล็กเพื่อเสนอขอรับงบประมาณในการดำเนินการจากผู้มีอำนาจอนุมัติองค์กรปกครองส่วนท้องถิ่น

5) จัดทำระเบียบ/ข้อบังคับขององค์กรปกครองส่วนท้องถิ่นว่าด้วยศูนย์พัฒนาเด็กเล็กองค์กรปกครองส่วนท้องถิ่นจัดทำระเบียบ หรือข้อบังคับขององค์กรปกครองส่วนท้องถิ่นว่าด้วยศูนย์พัฒนาเด็กเล็ก เพื่อให้บุคลากรที่เกี่ยวข้องถือปฏิบัติในการบริหารจัดการศูนย์พัฒนาเด็กเล็ก

6) จัดทำประกาศจัดตั้งศูนย์พัฒนาเด็กเล็กองค์กรปกครองส่วนท้องถิ่น จัดทำประกาศจัดตั้งศูนย์พัฒนาเด็กเล็กประกาศให้สาธารณชนทราบ

7) การยุบ / เลิก หรือรวมศูนย์พัฒนาเด็กเล็กเมื่อจำนวนเด็กเล็กที่รับบริการในศูนย์พัฒนาเด็กเล็กมีจำนวนน้อยไม่เพียงพอต่อการจัดชั้นเรียนและกิจกรรมการเรียนหรือกรณีที่องค์กรปกครองส่วนท้องถิ่นประสงค์จะรวมศูนย์พัฒนาเด็กเล็ก ตั้งแต่ 2 แห่งขึ้นไปเป็นแห่งเดียวกัน ให้คณะกรรมการบริหารศูนย์พัฒนาเด็กเล็ก เป็นผู้พิจารณาเสนอต่อองค์กร

ปกครองส่วนท้องถิ่น ให้พิจารณาขบเล็กหรือรวมศูนย์พัฒนาเด็กเล็กนั้น ตามความจำเป็น และเหมาะสม โดยผ่านความเห็นชอบของสภาท้องถิ่น และเมื่อองค์กรปกครองส่วนท้องถิ่นจัดทำประกาศขบเล็ก หรือรวมศูนย์พัฒนาเด็กเล็กแล้ว ให้รายงานจังหวัดและกรมส่งเสริมการปกครองท้องถิ่นทราบ

1.4.5 แนวทางการบริหารจัดการศูนย์พัฒนาเด็กเล็ก การบริหารจัดการศูนย์พัฒนาเด็กเล็ก จะต้องคำนึงถึงขอบข่ายของงานสายการบังคับบัญชาและระเบียบกฎหมายที่เกี่ยวข้อง ทั้งพระราชบัญญัติการศึกษาแห่งชาติ พุทธศักราช 2542 ที่กำหนดให้สถานศึกษาต้องบริหารจัดการให้มีคุณภาพตามมาตรฐานที่กำหนด โดยจะต้องจัดให้มีการประเมินตนเองทุกปี เพื่อตรวจสอบและทบทวนคุณภาพการจัดการการศึกษาของศูนย์พัฒนาเด็กเล็ก ดังนั้น เพื่อให้ศูนย์พัฒนาเด็กเล็กสามารถให้การดูแล และพัฒนาผู้เรียนอย่างมีประสิทธิภาพได้มาตรฐาน ควรพิจารณาจัดแบ่งงานที่จะต้องปฏิบัติในการบริหารจัดการศูนย์ฯ ให้ครอบคลุมลักษณะงานต่อไปนี้

- 1) งานบุคลากรและการบริหารจัดการ
- 2) งานอาคารสถานที่และสิ่งแวดล้อม
- 3) งานวิชาการและกิจกรรมตามหลักสูตร
- 4) งานการมีส่วนร่วมและการสนับสนุนจากชุมชน
- 5) งานธุรการ การเงิน และพัสดุ

ทั้งนี้ หัวหน้าศูนย์พัฒนาเด็กเล็กควรจัดให้มีผู้รับผิดชอบงานดังกล่าว โดยแบ่งและมอบหมายงานตามความถนัด ความสามารถ และลักษณะของงานที่ต้องดำเนินการทั้ง 5 งาน อย่างไรก็ตาม ในการจัดแบ่งงานดังกล่าวควรคำนึงถึงความพร้อม และศักยภาพของแต่ละศูนย์ฯ ในองค์กรปกครองส่วนท้องถิ่นขนาดเล็กอาจรวมลักษณะงานวิชาการและงานกิจการนักเรียนเป็นงานกลุ่มเดียวกัน และ/หรือรวมลักษณะงานอาคารสถานที่และสิ่งแวดล้อม กับงานธุรการ การเงิน พัสดุ เป็นกลุ่มงานเดียวกัน เป็นต้น การบริหารงานทั้ง 5 งาน ให้มีคุณภาพมีแนวทางการดำเนินงาน ดังนี้

- 1) งานบุคลากรและการบริหารจัดการมีลักษณะงานที่ต้องปฏิบัติ ดังนี้

1.1) สรรหา หรือจัดจ้างบุคลากรเพื่อปฏิบัติหน้าที่ในศูนย์พัฒนาเด็กเล็กมีจำนวนตามความจำเป็นและสอดคล้องกับศักยภาพขององค์กรปกครองส่วนท้องถิ่น เช่น หัวหน้าศูนย์ ผู้ดูแลเด็ก ผู้ประกอบอาหาร ผู้ทำความสะอาด โดยใช้หลักเกณฑ์การสรรหาตามมาตรฐานและหลักเกณฑ์ทั่วไปที่คณะกรรมการกลางพนักงานส่วนท้องถิ่นกำหนด ยกเว้นกรณี

ศูนย์อบรมเด็กก่อนเกณฑ์ในวัด/มัสยิด ให้คณะกรรมการบริหารศูนย์วัด/มัสยิดเป็นผู้พิจารณา
สรรหาและแจ้งให้องค์กรปกครองส่วนท้องถิ่นเป็นผู้จัดจ้าง

1.2) กำหนดจำนวนอัตรากำลังบุคลากร และเงินเดือน ค่าจ้าง

ค่าตอบแทนในศูนย์พัฒนาเด็กเล็ก ดังนี้

1.2.1) ผู้ดูแลเด็ก จำนวนกำหนดเป็นสัดส่วนต่อเด็กเล็ก 1 : 20

หากมีเศษตั้งแต่ 10 คน ขึ้นไป ให้เพิ่มผู้ดูแลเด็กอีก 1 คน

1.2.2) ผู้ประกอบอาหารกำหนดจำนวนได้ตามความจำเป็น

เหมาะสมตามฐานะการคลังขององค์กรปกครองส่วนท้องถิ่น

1.2.3) ผู้ทำความสะอาดกำหนดจำนวนได้ตามขนาดของศูนย์

พัฒนาเด็กเล็ก คือ ศูนย์ฯ ขนาดเล็ก (จำนวนเด็กไม่เกิน 200 คน) มีอัตราไม่เกิน 2 คน ศูนย์ฯ

ขนาดใหญ่ (จำนวนเด็กตั้งแต่ 200 คนขึ้นไป) มีอัตราไม่เกิน 4 คน ตามฐานะการคลังขององค์กร

ปกครองส่วนท้องถิ่น

1.2.4) กำหนดอัตราเงินเดือน ค่าจ้าง ค่าตอบแทน สิทธิหรือ

สวัสดิการอื่นที่พึงได้รับตามที่มีกฎหมายบัญญัติไว้ ดังนี้

(1) ผู้ที่มีวุฒิการศึกษาภาคบังคับกำหนดอัตราเดือนละไม่น้อย

กว่า 4,640 บาท

(2) ผู้ที่มีวุฒิการศึกษาประกาศนียบัตรวิชาชีพ (ปวช.) หรือ

ผู้ที่มีวุฒิการศึกษาประกาศนียบัตรวิชาชีพชั้นสูง (ปวส.) กำหนดอัตราเดือนละไม่น้อยกว่า 5,260

บาท

(3) ผู้ที่มีวุฒิการศึกษาไม่ต่ำกว่าปริญญาตรีทางการศึกษาขึ้นไป

ไป สาขาวิชาเอกอนุบาลศึกษาหรือปฐมวัย หรือปริญญาทางการศึกษา หรือทางวิชาชีพสาขา

อื่น ๆ ที่คณะกรรมการกลางพนักงานส่วนท้องถิ่นรับรอง

(4) ผู้ที่มีวุฒิการศึกษาตาม (1) (2) (3) ต้องมีประสบการณ์ใน

การทำงานเกี่ยวกับการพัฒนาเด็กปฐมวัยมาแล้วไม่น้อยกว่า 2 ปี กำหนดอัตราเดือนละไม่น้อย

กว่า 7,260 บาท

(4) สิทธิ หรือสวัสดิการอื่นที่พึงได้รับตามที่มีกฎหมาย

บัญญัติไว้ ให้กำหนดไปตามอัตราที่กฎหมายนั้นกำหนด

1.2.5) กำหนดการจัดชั้นเรียนห้องละไม่เกิน 20 คน หากมีเศษเกิน

10 คน ให้จัดเพิ่มได้อีก 1 ห้อง

(1) จัดทำงบประมาณค่าใช้จ่ายด้านบุคลากร เช่น เงินเดือน ค่าจ้าง ค่าตอบแทนสวัสดิการอื่นที่พึงได้รับตามที่มีกฎหมายบัญญัติ ตลอดจนการพัฒนาบุคลากร

(2) กำหนดบทบาทหน้าที่ความรับผิดชอบของบุคลากรในศูนย์พัฒนาเด็กเล็ก

(3) จัดทำระเบียบ ข้อบังคับ และทะเบียนประวัติบุคลากร

(4) นิเทศ อบรม และพัฒนาบุคลากรให้มีความรู้ ความสามารถในหน้าที่ความรับผิดชอบอย่างต่อเนื่อง

(5) บริหารจัดการศูนย์พัฒนาเด็กเล็กด้านอื่น ๆ ผู้บริหารองค์กรปกครองส่วนท้องถิ่น และบุคลากรที่เกี่ยวข้องควรปฏิบัติตามมาตรฐานด้านบุคลากรและการบริหารจัดการศูนย์พัฒนาเด็กเล็กกำหนดไว้

2) งานอาคารสถานที่และสิ่งแวดล้อม ให้ถือปฏิบัติตามมาตรฐานด้านอาคารสถานที่ สิ่งแวดล้อม และความปลอดภัยของศูนย์พัฒนาเด็กเล็กกำหนดไว้

3) งานวิชาการและกิจกรรมตามหลักสูตร ให้ถือปฏิบัติตามมาตรฐานศูนย์พัฒนาเด็กเล็ก ด้านวิชาการและกิจกรรมตามหลักสูตรกำหนดไว้

4) งานการมีส่วนร่วมและการสนับสนุนจากชุมชน ให้ถือปฏิบัติตามมาตรฐานศูนย์พัฒนาเด็กเล็กด้านการมีส่วนร่วมและการสนับสนุนจากชุมชน

5) งานธุรการ การเงิน และพัสดุ มีลักษณะงานที่ต้องปฏิบัติ ดังนี้

5.1) งานพัสดุ เป็นการจัดทำ จัดซื้อ จัดหาและจำหน่ายทะเบียนพัสดุ รวมทั้งเสนอความต้องการให้องค์กรปกครองส่วนท้องถิ่นดำเนินการ

5.2) งานธุรการ และสารบรรณ ได้แก่ การจัดทำข้อมูลสถิติ จัดทำทะเบียนหนังสือ รับ-ส่ง การควบคุมและจัดเก็บเอกสาร การจัดทำประกาศและคำสั่ง การจัดทำทะเบียนนักเรียน การรับสมัครนักเรียน

5.3) งานการเงิน ได้แก่ การจัดทำงบประมาณ การทำบัญชีการเงิน

การเบิกจ่ายเงิน ซึ่งศูนย์พัฒนาเด็กเล็กจะถือปฏิบัติเกี่ยวกับรายรับ

5.4) จ่ายตามระเบียบขององค์กรปกครองส่วนท้องถิ่น และกฎหมาย

ที่เกี่ยวข้อง

1.4.6 ให้สำนัก/กองการศึกษาขององค์กรปกครองส่วนท้องถิ่นเป็นหน่วยงาน

ซึ่งมีหน้าที่ความรับผิดชอบในการดำเนินงานศูนย์พัฒนาเด็กเล็กขององค์กรปกครองส่วนท้องถิ่นให้เป็นไปตามนโยบาย ระเบียบ และมาตรฐานที่กำหนดสำหรับการจัดเก็บค่าใช้จ่ายจากผู้ปกครองให้

อนุ โลมใช้ระเบียบกระทรวงมหาดไทยว่าด้วยเงินบำรุงการศึกษาของหน่วยงานต้นสังกัด และระเบียบอื่น ๆ ที่เกี่ยวข้อง

1.5 กรณีเป็นศูนย์พัฒนาเด็กเล็กที่องค์กรปกครองส่วนท้องถิ่นรับถ่ายโอนจากส่วนราชการต่าง ๆ ให้องค์กรปกครองส่วนท้องถิ่นรับผิดชอบในการบริหารและดำเนินงานตามแนวทางที่กำหนดในมาตรฐานด้านบุคลากรและการบริหารจัดการศูนย์พัฒนาเด็กเล็กในส่วนที่เกี่ยวข้อง ข้างต้น

สรุปการกำหนดมาตรฐานการดำเนินงานสำหรับศูนย์พัฒนาเด็กเล็กขององค์กรปกครองส่วนท้องถิ่น ด้านบุคลากร และการบริหารจัดการนั้น บุคลากรที่เกี่ยวข้องในการดำเนินงานของศูนย์พัฒนาเด็กเล็กประกอบด้วยผู้บริหารองค์กรปกครองส่วนท้องถิ่น ได้แก่ นายกฯ และปลัดองค์กรปกครองส่วนท้องถิ่น ตลอดจนบุคลากรซึ่งทำหน้าที่ในศูนย์พัฒนาเด็กเล็ก อาทิ หัวหน้าศูนย์พัฒนาเด็กเล็ก ผู้ดูแลเด็ก ผู้ประกอบอาหาร และผู้ทำความสะอาด เป็นต้น โดยบุคลากรที่เกี่ยวข้องจะต้องมีคุณสมบัติ บทบาทหน้าที่ และความรับผิดชอบในการบริหารจัดการเพื่อให้ศูนย์พัฒนาเด็กเล็กขององค์กรปกครองส่วนท้องถิ่นสามารถดำเนินงานให้การศึกษาและพัฒนาการสำหรับเด็ก ได้อย่างถูกต้องตามหลักวิชาการด้วยความเหมาะสม และเป็นไปตามความต้องการของท้องถิ่น ดังนั้นการบริหารงานด้านบุคลากรและการบริหารจัดการศูนย์พัฒนาเด็กเล็กนั้นต้องให้เป็นไปตามมาตรฐานตามที่กรมส่งเสริมการปกครองท้องถิ่น กำหนดไว้เพื่อให้เด็กพัฒนาด้านจิตใจ อารมณ์ สังคม และจริยธรรม ไปพร้อม ๆ กัน โดยให้เด็กเรียนรู้จากสื่อการสอนพัฒนาการของเด็กและบุคคลที่อยู่รอบข้าง ดังนั้นผู้ดูแลเด็กจะต้องส่งเสริมให้โอกาสเด็กได้พัฒนาอย่างเต็มที่รวมทั้งการปฏิสัมพันธ์กับเด็กด้วยคำพูด และกิริยาท่าทางที่นุ่มนวลอ่อนโยนแสดงความรักความอบอุ่นแก่เด็ก

2. มาตรฐานด้านอาคารสถานที่ สิ่งแวดล้อม และความปลอดภัยของศูนย์พัฒนาเด็กเล็ก

2.1 ด้านอาคารสถานที่

2.1.1 ที่ตั้ง

สถานที่ตั้งศูนย์พัฒนาเด็กเล็ก ควรอยู่ในพื้นที่ซึ่งมีขนาดเหมาะสม และต้องไม่อยู่ในพื้นที่ ซึ่งอาจเสี่ยงต่ออันตราย ได้แก่ บริเวณขนถ่ายแก๊ส น้ำมัน สารเคมี หรือสารพิษ มลภาวะทางอากาศ แสง และเสียงที่มากเกินไป หากไม่สามารถหลีกเลี่ยงได้ ต้องมีมาตรการป้องกันภาวะอุบัติเหตุต่าง ๆ ตามมาตรฐานความจำเป็น และเหมาะสม

2.1.2 จำนวนชั้นของอาคาร

ตัวอาคารศูนย์พัฒนาเด็กเล็ก ควรมีจำนวนชั้นไม่เกิน 2 ชั้น นับจากพื้น หากสูงเกินกว่า 2 ชั้น ต้องมีมาตรการป้องกันอัคคีภัย และอุบัติเหตุต่าง ๆ ที่อาจเกิดขึ้นตามความเหมาะสม และความสูงของตัวห้อง ไม่ควรมีน้อยกว่า 2.40 เมตร นับจากพื้นถึงเพดาน

2.1.3 ทางเข้า-ออก และประตูหน้าต่าง

ทางเข้า - ออกจากตัวอาคาร ต้องมีความเหมาะสม สามารถเคลื่อนย้ายเด็ก ออกจากตัวอาคารได้สะดวก หากเกิดอุบัติเหตุหรือเหตุร้ายแรงใด ๆ ขึ้น โดยอย่างน้อยต้องมี ทางเข้า - ออก 2 ทาง และแต่ละทางนั้น ควรมีความกว้างประมาณ 80 เซนติเมตร

2.1.4 ประตู - หน้าต่าง

ประตู - หน้าต่าง ต้องมีความแข็งแรง อยู่ในสภาพใช้งานได้ดี มีขนาด และจำนวนเหมาะสมกับขนาดพื้นที่ของห้อง และความสูงของหน้าต่าง ควรอยู่ที่ประมาณ 80.00 เซนติเมตร นับจากพื้นให้เด็กมองเห็นสิ่งแวดล้อมได้กว้างและชัดเจน นอกจากนี้ บริเวณประตู - หน้าต่าง ไม่ควรมีสิ่งกีดขวางใด ๆ มาปิดกั้นช่องทางลม และแสงสว่าง

2.1.5 พื้นที่ใช้สอย

พื้นที่ใช้สอย ต้องจัดให้มีบริเวณพื้นที่ในอาคารที่สะอาด ปลอดภัย และเพียงพอเหมาะสมกับการปฏิบัติกิจกรรมของเด็ก เช่น การเล่น การเรียนรู้ การรับประทานอาหาร และการนอน โดยแยกเป็นสัดส่วนจากห้องประกอบอาหาร ห้องส้วม และที่พักของเด็กป่วย โดยเฉลี่ยประมาณ 2.00 ตารางเมตร ต่อเด็ก 1 คน นอกจากนี้พื้นที่สำหรับจัดกิจกรรมพัฒนาเด็กอาจ จัดแยกเป็นห้องเฉพาะ หรือจัดรวมเป็นห้องเอนกประสงค์ที่ใช้สำหรับจัดกิจกรรมที่หลากหลาย โดยใช้พื้นที่เดียวกันแต่ต่างเวลา และอาจปรับเปลี่ยนวัสดุอุปกรณ์ หรือย้ายเครื่องเรือนตามความเหมาะสม และข้อจำกัดของพื้นที่ ดังนี้

1) บริเวณพื้นที่สำหรับการนอน ต้องคำนึงถึงความสะอาดเป็นหลัก อากาศถ่ายเทได้สะดวก และอุปกรณ์เครื่องใช้เหมาะสมกับจำนวนเด็ก มีพื้นที่เฉลี่ยประมาณ 2.00 ตารางเมตร ต่อเด็ก 1 คน โดยมีแนวทางในการจัดดำเนินการ ดังนี้

1.1) จัดให้มีการระบายอากาศที่ดี ปลอดภัย โปร่ง ไม่มีเสียงรบกวน และแสงสว่างไม่จ้าเกินไป

1.2) อุปกรณ์เครื่องนอนต่าง ๆ มีความสะอาด โดยนำไปปิดฝุ่น ดากแดดอย่างน้อยสัปดาห์ละ 1 ครั้ง

1.3) จัดแยกเครื่องนอน หมอน ผ้าห่ม สำหรับเด็กแต่ละคน โดยเขียนหรือปักชื่อไว้ ไม่ใช้ร่วมกัน เพื่อป้องกันการแพร่กระจายของเชื้อโรค

1.4) หมั่นตรวจตราดูแลไม่ให้มีสัตว์ หรือแมลงต่าง ๆ มารบกวน

ในบริเวณพื้นที่สำหรับการนอน

2) บริเวณพื้นที่สำหรับการเล่นและพัฒนาเด็ก ควรออกแบบให้มีพื้นที่สำหรับการเรียนรู้รวมกลุ่มและแยกกลุ่มย่อยในกิจกรรมการเรียนรู้อิสระ การเล่นสร้างสรรค์หรือการอ่านหนังสือ เล่นต่อแท่งไม้ที่ต้องการมุมเงียบ และมีพื้นที่สำหรับการเล่นที่เลอะหรือเปียก ต้องคำนึงถึงความปลอดภัยของเด็กเป็นหลัก โดยมีวัสดุอุปกรณ์ ที่ป้องกันการเกิดอุบัติเหตุ และมีอุปกรณ์ หรือเครื่องเล่นที่ส่งเสริมพัฒนาการ และการเรียนรู้ของเด็ก

3) บริเวณพื้นที่รับประทานอาหารเช้า ต้องคำนึงถึงความสะอาดเป็นหลัก อากาศถ่ายเทได้โดยสะดวก มีแสงสว่างพอเหมาะ มีอุปกรณ์เครื่องใช้ที่เพียงพอ และเหมาะสมกับจำนวนเด็ก ทั้งนี้ บริเวณห้องอาหาร โต๊ะ เก้าอี้ ที่ใช้สำหรับรับประทานอาหารเช้าต้องทำความสะอาดอย่างสม่ำเสมอ และควรจัดให้มีวัสดุอุปกรณ์ต่าง ๆ ที่ใช้มีขนาดเหมาะสมกับตัวเด็ก มีสภาพแข็งแรง และใช้งานได้ดี

4) บริเวณที่พักเด็กป่วย ต้องแยกเป็นสัดส่วน มีอุปกรณ์ปฐมพยาบาล ผู้ยาเครื่องเวชภัณฑ์ที่จำเป็น และเด็กต้องอยู่ในสายตาของผู้ดูแลตลอดเวลา กรณีไม่สามารถจัดห้องพักเด็กป่วยเป็นการเฉพาะได้ ต้องจัดให้มีที่พักเด็กป่วยแยกเป็นสัดส่วนตามความเหมาะสม

5) บริเวณสถานที่ประกอบอาหารหรือห้องครัว ต้องแยกห่างจากบริเวณพื้นที่สำหรับเด็กพอสมควร และมีเครื่องใช้ที่จำเป็น รวมทั้งที่ล้าง และเก็บภาชนะเครื่องใช้ต่าง ๆ ที่ถูกสุขลักษณะ โดยเน้นเรื่องความสะอาด และความปลอดภัยเป็นหลัก

6) บริเวณพื้นที่สำหรับใช้ทำความสะอาดตัวเด็ก ต้องจัดให้มีบริเวณที่ใช้สำหรับทำความสะอาดตัวเด็ก และมีอุปกรณ์ที่จำเป็นตามสมควร อย่างน้อยต้องมีที่ล้างมือและแปรงฟัน ในขนาดและระดับความสูงที่เหมาะสมกับเด็กปฐมวัย ในกรณีที่มีห้องอาบน้ำ จะต้องมีการแสงสว่างเพียงพอ มีอากาศถ่ายเทได้โดยสะดวก และพื้น ไม่ลื่น

7) ห้องส้วมสำหรับเด็ก ต้องจัดให้มีห้องส้วมสำหรับเด็ก โดยเฉพาะ

1 แห่งต่อเด็ก 10-12 คน โถส้วมมีขนาดเหมาะสมกับตัวเด็ก โดยมีฐานส้วมที่เด็กสามารถก้าวขึ้นได้ง่ายมีแสงสว่างเพียงพอ อากาศถ่ายเทได้สะดวกและพื้น ไม่ลื่น หากมีประตู จะต้องไม่ใส่กลอนหรือกุญแจ และมีส่วนสูงที่สามารถมองเห็นเด็กได้จากภายนอก และไม่ควรไกลจากห้องพัฒนาเด็กหากห้องส้วมอยู่ภายนอกอาคาร จะต้องไม่ตั้งอยู่ในที่ลับตาคน กรณีที่ไม่สามารถทำห้องส้วมสำหรับเด็กเป็นการเฉพาะได้ อาจดัดแปลงห้องส้วมที่มีอยู่แล้ว ให้เหมาะสม และปลอดภัยสำหรับเด็ก

8) ห้องเอนกประสงค์ สำหรับใช้จัดกิจกรรมพัฒนาเด็ก การรับประทานอาหาร หรือการนอน คำนึงถึงความสะอาด และการจัดพื้นที่ใช้สอยให้เหมาะสมกับลักษณะของกิจกรรม หากเป็นอาคารชั้นเดียวต้องมีฝ้าใต้หลังคา หากเป็นอาคารที่มีมากกว่า 1 ชั้น ควรจัดให้ชั้นบนสุดมีฝ้าใต้หลังคา โดยมีความสูงจากพื้นถึงเพดานไม่น้อยกว่า 2.40 เมตร แต่กรณีที่มีความสูงเกินกว่า 2.40 เมตร อาจไม่มีฝ้าใต้เพดานก็ได้

9) บริเวณพื้นที่เก็บสิ่งปฏิกูล จะต้องมียพื้นที่เก็บสิ่งปฏิกูลทั้งภายใน และภายนอกตัวอาคาร โดยมีจำนวนและขนาดเพียงพอ ถูกสุขลักษณะ และมีการกำจัดสิ่งปฏิกูลทุกวัน

10) บันได ควรมีความกว้างแต่ละช่วง ไม่น้อยกว่า 1.00 เมตร ลูกตั้งของบันได สูงไม่เกิน 17.50 เซนติเมตร ลูกนอนกว้าง ไม่น้อยกว่า 20.00 เซนติเมตร บันไดทุกขั้นมีราว และลูกกรงไม่น้อยกว่า 90.00 เซนติเมตร มีราวเตี้ย เหมาะสำหรับเด็ก ได้เกาะขึ้นบันได และระยะห่างของลูกกรง ต้องไม่เกิน 17.00 เซนติเมตร เครื่องใช้เฟอร์นิเจอร์ควรมีระดับความสูงและขนาดที่เหมาะสมกับเด็กปฐมวัย ให้เด็กสามารถเข้าถึงและใช้ประโยชน์ได้อย่างสม่ำเสมอด้วยตนเอง โดยคำนึงถึงความปลอดภัยของเด็กเป็นสิ่งสำคัญ

2.2 ด้านสิ่งแวดล้อม

2.2.1 ภายในอาคาร

1) แสงสว่าง

ควรเป็นแสงสว่างจากธรรมชาติ สม่ำเสมอทั่วทั้งห้อง เพื่ออำนวยความสะดวกการจัดกิจกรรมเพื่อพัฒนาเด็ก เช่น มีแสงสว่างเพียงพอ ในการอ่านหนังสือได้อย่างสบายตา เป็นต้น ไม่ควรให้เด็กอยู่ในห้องที่ใช้แสงสว่างจากไฟฟ้าต่อเนื่องนานกว่า 2-3 ชั่วโมง เพราะจะทำให้เกิดภาวะเครียดและมีผลถึงฮอร์โมนการเติบโตของเด็ก (Liberman. 1991)

2) เสียง

เสียงต้องอยู่ในระดับที่ไม่ดังเกินไป (ระหว่าง 60 – 80 เดซิเบล)

อาคารควรจะต้องอยู่ในบริเวณที่มีระดับเสียงเหมาะสม

3) การถ่ายเทอากาศ

ควรมีอากาศถ่ายเทได้สะดวก โดยมีพื้นที่ของหน้าต่าง ประตู และช่องลมรวมกันแล้วไม่น้อยกว่า ร้อยละ 20 ของพื้นที่ห้อง กรณีที่เป็นห้องกระจกหรืออยู่ในบริเวณโรงงานที่มีมลพิษ ต้องติดเครื่องฟอกอากาศและมีเครื่องปรับอากาศอย่างเหมาะสม สำหรับบริเวณที่มีเด็กอยู่ต้องเป็นเขตปลอดบุหรี่

4) สภาพพื้นที่ภายในอาคาร

ต้องไม่ลื่น และไม่ชื้นแฉะ ควรเป็นพื้นไม้ หรือปูด้วยวัสดุที่มีความ

ปลอดภัยจากอุบัติเหตุ

2.2.2 ภายนอกอาคาร

1) รั้ว

ควรมีรั้วกันบริเวณให้เป็นสัดส่วน เพื่อความปลอดภัยของเด็ก และควรมีทางเข้า – ออกไม่น้อยกว่า 2 ทาง กรณีมีทางเดียวต้องมีความกว้างไม่น้อยกว่า 2.00 เมตร

2) สภาพแวดล้อมและมลภาวะ

ควรมีสภาพแวดล้อมที่ปลอดภัย ถูกสุขลักษณะ และควรตั้งอยู่ห่างจากแหล่งอบายมุข ผุ่นละออง กลิ่น หรือเสียงที่รบกวน มีการจัดระบบสุขาภิบาล การระบายน้ำ การระบายอากาศ และ การจัดเก็บสิ่งปฏิกูลให้เหมาะสม ไม่ปล่อยให้เป็นแหล่งเพาะ หรือแพร่เชื้อโรค โดยเฉพาะควรกำจัดสิ่งปฏิกูลทุกวัน

3) พื้นที่เล่นกลางแจ้ง

ต้องมีพื้นที่เล่นกลางแจ้ง เฉลี่ยไม่น้อยกว่า 2.00 ตารางเมตร ต่อจำนวนเด็ก 1 คน โดยจัดให้มีเครื่องเล่นกลางแจ้งที่ปลอดภัย และมีพอสสมควรกับจำนวนเด็ก ในกรณีที่ไม่สามารถจัดให้มีที่เล่นกลางแจ้ง เป็นการเฉพาะ หรือในสถานที่อื่น ๆ ได้ ก็ควรปรับใช้ในบริเวณที่ร่มแทน โดยมีพื้นที่ตามเกณฑ์กำหนดหรืออาจจัดกิจกรรมกลางแจ้งสำหรับเด็กในสถานที่อื่น ๆ ที่เหมาะสม เช่น ในบริเวณวัด หรือในสวนสาธารณะ เป็นต้น โดยต้องให้เด็กปฐมวัยมีกิจกรรมกลางแจ้งอย่างน้อย 1 ชั่วโมง ในแต่ละวัน (Lieberman, 1991)

4) ระเบียง

ต้องมีความกว้างของระเบียงไม่น้อยกว่า 1.50 เมตร และหากมีที่นั่งตามระเบียงด้วย ระเบียงต้องกว้างไม่น้อยกว่า 1.75 เมตร ขอบระเบียงต้องสูงจากที่นั่งไม่น้อยกว่า 70.00 เซนติเมตร นอกจากนี้ควรตรวจสอบสภาพความคงทน แข็งแรง และสภาพการใช้งานที่ปลอดภัยสำหรับเด็กด้วย

2.3. ด้านความปลอดภัย

2.3.1 มาตรการป้องกันความปลอดภัย

1) ติดตั้งระบบและอุปกรณ์ในการรักษาความปลอดภัย หรือเครื่องตัดไฟ

ภายในบริเวณอาคาร

2) ติดตั้งเครื่องดับเพลิงอย่างน้อย 1 เครื่อง ในแต่ละชั้นของอาคาร

3) ติดตั้งปลั๊กไฟให้สูงจากพื้นไม่น้อยกว่า 1.50 เมตร ถ้าติดตั้งต่ำกว่าที่กำหนด จะต้องมีฝาปิดครอบ เพื่อป้องกันไม่ให้เด็กเล่น ได้ และควรหลีกเลี่ยงการใช้สายไฟต่อพ่วง

4) หลีกเลี่ยงเครื่องใช้ไฟฟ้า และอุปกรณ์ต่าง ๆ ซึ่งทำด้วยวัสดุที่แตกหักง่ายหรือแหลมคม หากเป็นไม้ ต้องไม่มีเสี้ยน ไม้ หรือเหลี่ยมคม

5) จัดให้มีตู้เก็บยา และเครื่องเวชภัณฑ์สำหรับการปฐมพยาบาล วางไว้ในที่สูง สะดวกต่อการหยิบใช้ และเก็บไว้ในที่ปลอดภัย ให้พ้นมือเด็ก

6) ใช้วัสดุกันลื่น ในบริเวณห้องน้ำ-ห้องส้วม และเก็บสารจำพวกเคมี หรือน้ำยาทำความสะอาดไว้ในที่ปลอดภัย ให้พ้นมือเด็ก

7) ไม่มีหลุม หรือบ่อน้ำ ที่อาจเป็นอันตรายต่อเด็กในบริเวณโดยรอบตัวอาคาร รวมทั้งไม่ควรปลูกต้นไม้ที่มีหนามแหลมคม

8) มีระบบการล็อคประตูในการเข้า - ออกนอกบริเวณอาคาร สำหรับเจ้าหน้าที่เปิด - ปิดได้ ควรมีกริ่งสัญญาณเรียกไว้ที่หน้าประตู สำหรับห้องครัว และที่ประกอบอาหาร ควรมีประตูเปิด - ปิด ที่ปลอดภัย เด็กเข้าไปไม่ได้

9) ติดตั้งอุปกรณ์เพื่อป้องกันพาหะนำโรค และมีมาตรการป้องกันด้านสุขอนามัย

10) มีตู้ หรือชั้นเก็บวัสดุอุปกรณ์ และสื่อการเรียนรู้ที่แข็งแรง มั่นคง สำหรับวัสดุอุปกรณ์ ที่อาจเป็นอันตรายต่อเด็กนั้น ควรจัดแยกให้พ้นมือเด็ก

11) เครื่องใช้เฟอร์นิเจอร์ ควรมีระดับความสูงและขนาดที่เหมาะสมกับเด็กปฐมวัยให้เด็กสามารถใช้ประโยชน์ได้อย่างสม่ำเสมอด้วยตนเอง

2.3.2 มาตรการเตรียมความพร้อมรับสถานการณ์ฉุกเฉิน

1) มีการฝึกซ้อมสำหรับการป้องกันอุบัติภัยอย่างสม่ำเสมอ ไม่น้อยกว่าปีละ 1 ครั้ง

2) มีการฝึกอบรมบุคลากร ในเนื้อหาด้านการปฐมพยาบาลเบื้องต้น การป้องกันอุบัติภัย และความเจ็บป่วยฉุกเฉินของเด็ก

3) มีหมายเลขโทรศัพท์ฉุกเฉินของส่วนราชการต่าง ๆ เช่น สถานีตำรวจ หน่วยป้องกันและบรรเทาสาธารณภัย โรงพยาบาล ไว้เพื่อติดต่อได้อย่างทันทั่วทั้งที่ กรณีเกิดเหตุการณ์กับชั้น หรือจำเป็นที่อาจเป็นอันตรายต่อเด็ก และควรมีอุปกรณ์ เครื่องมือเครื่องใช้สำหรับการปฐมพยาบาลคิดประจำไว้ในที่เปิดเผย

4) มีสมุดบันทึกข้อมูลสุขภาพ และพัฒนาการของเด็กประจำไว้ กรณี
อาจต้องพาเด็กไปพบแพทย์

สรุปการกำหนดมาตรฐานสำหรับศูนย์พัฒนาเด็กเล็กขององค์กรปกครองส่วนท้องถิ่น
ด้านอาคารสถานที่ สิ่งแวดล้อม และความปลอดภัย นั้นประกอบด้วยดังนี้

1. ด้านอาคารสถานที่ เป็นการกำหนดมาตรฐานเกี่ยวกับพื้นที่ของศูนย์พัฒนา
เด็กเล็กที่ตั้ง จำนวนชั้นของอาคาร ทางเข้า-ทางออก และประตูหน้าต่าง ตลอดจนพื้นที่ใช้สอย
อื่น ๆ เป็นต้น
2. สิ่งแวดล้อม เป็นการกำหนดมาตรฐานเกี่ยวกับสิ่งแวดล้อมทั้งภายในและ
ภายนอกตัวอาคาร เช่น แสงสว่าง เสียง การถ่ายเทอากาศ สภาพพื้นที่ภายในอาคาร
สภาพแวดล้อมและมลภาวะ เป็นต้น
3. ด้านความปลอดภัย เป็นการกำหนดมาตรฐานที่เกี่ยวกับความปลอดภัย เช่น
การกำหนดมาตรการป้องกันความปลอดภัย และมาตรการเตรียมความพร้อมรับสถานการณ์
ฉุกเฉิน เป็นต้น

มาตรฐานด้านอาคาร สถานที่สิ่งแวดล้อม การกำหนดมาตรฐานด้านนี้จำเป็นต้องมี
ความรอบคอบเพราะการบริหารงานอาคารสถานที่ต้องคำนึงถึงประโยชน์ใช้สอยความเป็น
ระเบียบเรียบร้อย รวมถึงคำนึงถึงความปลอดภัยของเด็ก ซึ่งจะต้องมีการทำนุบำรุงรักษาให้อยู่ใน
สภาพที่อยู่เสมอ การจัดสภาพแวดล้อมที่ดีส่งผลให้จิตใจของนักเรียนดีเพื่อเป็นบรรยากาศการ
เรียนการสอนต่อไป

3. มาตรฐานด้านวิชาการและกิจกรรมตามหลักสูตรของศูนย์พัฒนาเด็กเล็ก

การศึกษาในศูนย์พัฒนาเด็กเล็ก เป็นการจัดการศึกษาในลักษณะของการอบรม
เลี้ยงดูและการให้การศึกษาไปพร้อม ๆ กัน เด็กจะได้รับการพัฒนาทั้งด้านร่างกาย อารมณ์ จิตใจ
สังคม และสติปัญญา ตามวัย และความสามารถของแต่ละบุคคล โดยมีจุดมุ่งหมายซึ่งถือเป็น
มาตรฐาน ดังนี้

3.1 คุณลักษณะที่พึงประสงค์

3.1.1 ร่างกายเจริญเติบโตตามวัย และมีสุขนิสัยที่ดี

3.1.2 กล้ามเนื้อใหญ่และกล้ามเนื้อเล็กแข็งแรงใช้ได้อย่างคล่องแคล่วและ

ประสานสัมพันธ์กัน

3.1.3 มีสุขภาพจิตดี และมีความสุข

3.1.4 มีคุณธรรม จริยธรรม และมีจิตใจที่ดีงาม

3.1.5 ชื่นชมและแสดงออกทางศิลปะ คนตรี การเคลื่อนไหว และรักการออกกำลังกาย

กาย

3.1.6 ช่วยเหลือตนเองได้เหมาะสมกับวัย

3.1.7 รักธรรมชาติ สิ่งแวดล้อม วัฒนธรรม และความเป็นไทย

3.1.8 อยู่ร่วมกับผู้อื่นได้อย่างมีความสุข และปฏิบัติตนเป็นสมาชิกที่ดีของ

สังคม

3.1.9 ใช้ภาษาสื่อสารได้เหมาะสมกับวัย

3.1.10 มีความสามารถในการคิด และการแก้ปัญหาได้เหมาะสมกับวัย

3.1.11 มีจินตนาการและความคิดสร้างสรรค์

3.1.12 มีเจตคติที่ดีต่อการเรียนรู้ และมีทักษะในการแสวงหาความรู้

3.2. คุณลักษณะตามวัย

เป็นความสามารถตามวัยหรือพัฒนาการตามธรรมชาติ เมื่อเด็กมีอายุถึงวัยนั้นๆ ซึ่งคุณลักษณะตามวัยที่สำคัญของเด็ก มีดังนี้

3.2.1 พัฒนาการด้านร่างกาย

1) อายุ 3 ปี ได้แก่ กระโดดขึ้นลงอยู่กับที่ได้ รับลูกบอลด้วยมือและลำตัว ได้เดินขึ้นบันไดสลับท้ำได้ เขียนรูปร่างกลมตามแบบได้ ใช้กรรไกรมือเดียวได้ เป็นต้น

2) อายุ 4 ปี ได้แก่ กระโดดขาเดียวอยู่กับที่ได้ รับลูกบอลได้ด้วยมือทั้งสองเดินขึ้น-ลงบันไดสลับท้ำได้ ตัดกระดาษเป็นเส้นตรงได้ เขียนรูปสี่เหลี่ยมตามแบบได้ กระดาษกระเบื้องไม่ชอบอยู่เฉย เป็นต้น

3) อายุ 5 ปี ได้แก่ กระโดดขาเดียวไปข้างหน้าอย่างต่อเนื่องได้ รับลูกบอลที่กระดอนขึ้นจากพื้นได้ด้วยมือทั้งสอง ขึ้น-ลงบันไดสลับท้ำได้อย่างคล่องแคล่ว เขียนรูปสามเหลี่ยมตามแบบได้ ตัดกระดาษตามแนวเส้นโค้งที่กำหนด ใช้ก้านเนื้อเล็กได้ดี เช่น ดึงกระดุม ผูกเชือกกรองเท้า ฯลฯ

3.2.2 พัฒนาการด้านอารมณ์ และจิตใจ

1) อายุ 3 ปี ได้แก่ แสดงอารมณ์ตามความรู้สึก ชอบที่จะทำให้อุ๊ยใหญ่พอใจและได้รับคำชม ถ้าวการพลัดพรากจากผู้เลี้ยง เป็นต้น

2) อายุ 4 ปี ได้แก่ แสดงออกทางอารมณ์ได้เหมาะสมกับบางสถานการณ์ เริ่มรู้จักชื่นชมความสามารถและผลงานของตนเอง และผู้อื่น ชอบท้าทายผู้อื่น ต้องการให้มีคนฟัง สนใจ เป็นต้น

3) อายุ 5 ปี ได้แก่ แสดงอารมณ์ได้สอดคล้องกับสถานการณ์อย่างเหมาะสมขึ้นชมความสามารถและผลงานของตนเอง และผู้อื่น ยึดตนเองเป็นศูนย์กลางน้อยลง เป็นต้น

3.2.3 พัฒนาการด้านสังคม

1) อายุ 3 ปี ได้แก่ รับประทานอาหารได้ด้วยตนเอง ชอบเล่นแบบคู่ขนาน (เล่นของชนิดเดียวกัน แต่ต่างคนต่างเล่น) เล่นสมมติได้ รู้จักรอคอย เป็นต้น

2) อายุ 4 ปี ได้แก่ แต่งตัวได้ด้วยตนเอง ไปห้องส้วมได้เอง เล่นร่วมกับคนอื่นได้ รอคอยตามลำดับก่อน - หลัง แบ่งของให้คนอื่น เกือบของเล่นเข้าที่ได้อ เป็นต้น

3) อายุ 5 ปี ได้แก่ ปฏิบัติกิจวัตรประจำวันได้ด้วยตนเอง เล่นหรือทำงานโดยมีจุดมุ่งหมาย ร่วมกับผู้อื่นได้ พบผู้ใหญ่รู้จักไหว้ ทำความเคารพ รู้จักขอบคุณเมื่อรับของจากผู้ใหญ่ รับผิดชอบงานที่ได้รับมอบหมาย เป็นต้น

3.2.4 พัฒนาการด้านสติปัญญา

1) อายุ 3 ปี ได้แก่ สำรวจสิ่งต่าง ๆ ที่เหมือนกัน และต่างกันได้ บอกชื่อของตนเองได้ ขอความช่วยเหลือเมื่อมีปัญหา สนทนาโต้ตอบ/เล่าเรื่องด้วยประโยคสั้น ๆ ได้ สนใจนิทานและเรื่องราวต่าง ๆ ร้องเพลง ท่องคำกลอน คำคล้องจองต่าง ๆ และแสดงท่าเลียนแบบได้ รู้จักใช้คำถาม "อะไร" สร้างผลงานตามความคิดของตนเองอย่างง่าย ๆ เป็นต้น

2) อายุ 4 ปี ได้แก่ จำแนกสิ่งต่าง ๆ ด้วยประสาทสัมผัสทั้ง 5 ได้ บอกชื่อและนามสกุลของตนเองได้ พยายามแก้ปัญหาด้วยตนเองหลังจากได้รับคำชี้แนะ สนทนาโต้ตอบ/เล่าเรื่องเป็นประโยคอย่างต่อเนื่อง สร้างผลงานตามความคิดตนเอง โดยมีรายละเอียดเพิ่มขึ้น รู้จักใช้คำถาม "ทำไม" เป็นต้น

3) อายุ 5 ปี ได้แก่ บอกความแตกต่างของกลิ่น สี เสียง รส รูปร่าง จัดหมวดหมู่สิ่งของได้ บอกชื่อ - สกุล อายุ ตนเองได้ พยายามหาวิธีแก้ปัญหาด้วยตนเอง สนทนาโต้ตอบ - เล่าเรื่องได้ สร้างผลงานตามความคิดตนเอง โดยมีรายละเอียดเพิ่มขึ้น เริ่มเข้าใจสิ่งที่เป็นนามธรรม นับปากเปล่าได้ถึง 20 เป็นต้น

3.3. การจัดประสบการณ์

การจัดประสบการณ์สำหรับเด็กปฐมวัย อายุ 3 - 5 ปี (ไม่จัดเป็นรายวิชาแต่จัดในรูปของกิจกรรมบูรณาการผ่านการเล่น) เพื่อให้เด็กเรียนรู้จากประสบการณ์ตรง เกิดความรู้จักนะ คุณธรรม จริยธรรม รวมทั้งเกิดการพัฒนาด้านร่างกาย อารมณ์ จิตใจ สังคม และสติปัญญา โดยมีหลักการ และแนวทางการจัดประสบการณ์ ดังนี้

3.3.1 หลักการจัดประสบการณ์

- 1) จัดประสบการณ์การเล่น และการเรียนรู้เพื่อพัฒนาเด็ก โดยองค์รวม และอย่างต่อเนื่อง
- 2) เน้นเด็กเป็นสำคัญ สนองความต้องการ ความสนใจ ความแตกต่าง ระหว่างบุคคลและบริบทของสังคมที่เด็กอาศัยอยู่
- 3) จัดให้เด็กได้รับการพัฒนาโดยให้ความสำคัญทั้งกับกระบวนการและ ผลผลิต
- 4) จัดการประเมินพัฒนาการให้เป็นกระบวนการอย่างต่อเนื่อง และเป็นส่วนหนึ่งของการจัดประสบการณ์
- 5) ให้ผู้ปกครองและชุมชน มีส่วนร่วมในการพัฒนาเด็ก

3.3.2 แนวทางการจัดประสบการณ์

- 1) จัดประสบการณ์สอดคล้องกับจิตวิทยาพัฒนาการ คือ เหมาะสมกับ อายุ วุฒิภาวะ และระดับพัฒนาการ เพื่อให้เด็กทุกคนได้พัฒนาเต็มตามศักยภาพ
- 2) จัดประสบการณ์สอดคล้องกับลักษณะการเรียนรู้ของเด็กวัยนี้ คือ เด็ก ได้ลงมือกระทำ เรียนรู้ผ่านประสาทสัมผัสทั้ง 5 ได้ เคลื่อนไหว สำรวจ เล่น สังเกต สืบค้น ทดลอง และคิดแก้ปัญหาได้ด้วยตนเอง
- 3) จัดประสบการณ์ในรูปแบบบูรณาการ คือ บูรณาการทั้งทักษะและ สาระการเรียนรู้
- 4) จัดประสบการณ์ให้เด็ก ได้ริเริ่มคิด วางแผน ตัดสินใจ ลงมือกระทำ และนำเสนอความคิด โดยผู้สอนเป็นผู้สนับสนุน อำนวยความสะดวก และเรียนรู้ร่วมกับเด็ก
- 5) จัดประสบการณ์ให้เด็กมีปฏิสัมพันธ์กับเด็กอื่นกับผู้ใหญ่ ภายใต้ สภาพแวดล้อมที่เอื้อต่อการเรียนรู้ บรรยากาศที่อบอุ่นมีความสุข และเรียนรู้การทำกิจกรรมแบบ ร่วมมือในลักษณะต่างๆ กัน
- 6) จัดประสบการณ์ให้เด็กมีปฏิสัมพันธ์กับสื่อและแหล่งการเรียนรู้ที่ หลากหลาย และอยู่ในวิถีชีวิตของเด็ก
- 7) จัดประสบการณ์ที่ส่งเสริมลักษณะนิสัยที่ดี และทักษะการใช้ ชีวิตประจำวัน ตลอดจนสอดแทรกคุณธรรม จริยธรรม ให้เป็นส่วนหนึ่งของการจัดประสบการณ์ การเรียนรู้อย่างต่อเนื่อง
- 8) จัดประสบการณ์ทั้งในลักษณะที่วางแผนไว้ล่วงหน้า และแผนที่ เกิดขึ้นในสภาพจริง โดยไม่ได้คาดการณ์ไว้

9) ผู้ปกครองและชุมชนมีส่วนร่วมในการจัดประสบการณ์ ทั้งการวางแผน สนับสนุน สื่อการสอน การเข้าร่วมกิจกรรม และการประเมินพัฒนาการ

10) จัดทำสารนิทัศน์ ด้วยการรวบรวมข้อมูลเกี่ยวกับพัฒนาการและการเรียนรู้ของเด็ก เป็นรายบุคคล นำมาไตร่ตรอง และใช้ให้เป็นประโยชน์ต่อการพัฒนาเด็ก และการวิจัยในชั้นเรียน

3.4 การจัดกิจกรรมประจำวัน

กิจกรรมสำหรับเด็กอายุ 3 – 5 ปี สามารถนำมาจัดเป็นกิจกรรมประจำวันได้หลายรูปแบบซึ่งเป็นการช่วยให้ทั้งผู้สอนและเด็กทราบว่าแต่ละวันจะทำกิจกรรมอะไร เมื่อใด และอย่างไร การจัดกิจกรรมประจำวันมีหลักการจัดและขอบข่ายของกิจกรรมประจำวัน ดังนี้

3.4.1 หลักการจัดกิจกรรมประจำวัน

1) กำหนดระยะเวลาในการจัดกิจกรรมแต่ละกิจกรรมให้เหมาะสมกับวัยของเด็กในแต่ละวัน

2) กิจกรรมที่ต้องใช้ความคิด ทั้งในกลุ่มเล็กและกลุ่มใหญ่ ไม่ควรใช้เวลาต่อเนื่องนานเกินกว่า 20 นาที

3) กิจกรรมที่เด็กมีอิสระเลือกเล่นเสรี เช่น การเล่นตามมุม การเล่นกลางแจ้ง ฯลฯ ใช้เวลาประมาณ 40 - 60 นาที

4) กิจกรรมควรมีความสมดุลระหว่างกิจกรรมในห้องและนอกห้อง กิจกรรมที่ใช้กล้ามเนื้อใหญ่และกล้ามเนื้อเล็ก กิจกรรมที่เป็นรายบุคคล กลุ่มย่อยและกลุ่มใหญ่ กิจกรรมที่เด็กเป็นผู้ริเริ่มและผู้สอนเป็นผู้ริเริ่ม และกิจกรรมที่ใช้กำลังและไม่ใช้กำลังจัดให้ครบทุกประเภท ทั้งนี้กิจกรรมที่ต้องออกกำลังควรจัดสลับกับกิจกรรมที่ไม่ต้องออกกำลังมากนัก เพื่อเด็กจะได้ไม่เหน็ดเหนื่อยเกินไป

3.4.2 ขอบข่ายของกิจกรรมประจำวันการเลือกกิจกรรมที่จะนำมาจัดในแต่ละวัน มีความครอบคลุมดังต่อไปนี้

1) การพัฒนากล้ามเนื้อใหญ่ เพื่อให้เด็กได้พัฒนาความแข็งแรงของกล้ามเนื้อใหญ่ การเคลื่อนไหว และความคล่องแคล่วในการใช้วัยวะต่าง ๆ จึงควรจัดกิจกรรมโดยให้เด็กได้เล่นอิสระกลางแจ้ง เล่นเครื่องเล่นสนาม เคลื่อนไหวร่างกายตามจังหวะดนตรี

2) การพัฒนากล้ามเนื้อเล็ก เพื่อให้เด็กได้พัฒนาความแข็งแรงของกล้ามเนื้อเล็ก การประสานสัมพันธ์ระหว่างมือและตา จึงควรจัดกิจกรรมโดยให้เด็กได้เล่นเครื่องเล่นสัมผัส เล่นเกม ต่อภาพ ฝึกช่วยเหลือตนเองในการแต่งกาย หยิบจับชิ้นส่วน ใช้อุปกรณ์ศิลปะ เช่น สีเทียน กรรไกร พู่กัน ดินเหนียว ฯลฯ

3) การพัฒนาอารมณ์ จิตใจ และปลูกฝังคุณธรรม จริยธรรม เพื่อให้เด็กมีความรู้สึกที่ดีต่อตนเองและผู้อื่น มีความเชื่อมั่น กล้าแสดงออก มีวินัยในตนเอง รับผิดชอบ ชื่อสัตย์ ประหยัด เมตตา กรุณา เอื้อเฟื้อ แบ่งปัน มีมารยาทและปฏิบัติตามวัฒนธรรมไทย และศาสนาที่นับถือ จึงควรจัดกิจกรรมต่าง ๆ ผ่านการเล่นให้เด็กได้มีโอกาสตัดสินใจเลือก ได้รับการตอบสนองตามความต้องการ ได้ฝึกปฏิบัติโดยสอดแทรกคุณธรรม จริยธรรม ตลอดเวลาที่โอกาสเอื้ออำนวย

4) การพัฒนาสังคมนิสัย เพื่อให้เด็กมีลักษณะนิสัยที่ดี แสดงออกอย่างเหมาะสม และอยู่ร่วมกับผู้อื่นได้อย่างมีความสุข ช่วยเหลือตนเองในการทำกิจวัตรประจำวัน มีนิสัยรักการทำงาน รู้จักระมัดระวังความปลอดภัยของตนเองและผู้อื่น จึงควรจัดให้เด็กได้ปฏิบัติกิจวัตรประจำวันอย่างสม่ำเสมอ เช่น รับประทานอาหารเช้า พักผ่อนนอนหลับ ขับถ่าย ทำความสะอาดร่างกาย เล่นและทำงานร่วมกับผู้อื่น ปฏิบัติตามกฎกติกาข้อตกลงของส่วนรวม เก็บของเข้าที่เมื่อเล่นหรือทำงานเสร็จ ฯลฯ

5) การพัฒนาการคิด เพื่อให้เด็กได้พัฒนาความคิดรวบยอด สังเกต จำแนก เปรียบเทียบ จัดหมวดหมู่ เรียงลำดับเหตุการณ์ แก้ปัญหา จึงควรจัดกิจกรรมให้เด็กได้ สนทนาอภิปรายแลกเปลี่ยนความคิดเห็น เติญวิถยากรรมมาพูดคุยกับเด็ก ค้นคว้าจากแหล่ง ข้อมูล ต่าง ๆ ทดลอง ศึกษาออกสถานที่ประกอบอาหาร หรือจัดให้เด็กได้เล่นเกมการศึกษาที่เหมาะสม กับวัยอย่างหลากหลาย ฝึกการแก้ปัญหาในชีวิตประจำวันและในการทำกิจกรรมทั้งที่เป็นกลุ่มย่อยกลุ่มใหญ่ หรือรายบุคคล

6) การพัฒนาภาษา เพื่อให้เด็กได้มีโอกาสใช้ภาษาสื่อสารถ่ายทอด ความรู้สึก ความนึกคิด ความรู้ความเข้าใจในสิ่งต่าง ๆ ที่เด็กมีประสบการณ์ จึงควรจัดกิจกรรม ทางภาษาให้มีความหลากหลายในสภาพแวดล้อมที่เอื้อต่อการเรียนรู้ มุ่งปลูกฝังให้เด็กรักการ อ่านและบุคลากรที่แวดล้อมต้องเป็นแบบอย่างที่ดีในการใช้ภาษา ทั้งนี้ต้องคำนึงถึงหลักการ จัดกิจกรรมทางภาษาที่เหมาะสมกับเด็กเป็นสำคัญ

7) การส่งเสริมจินตนาการและความคิดสร้างสรรค์ เพื่อให้เด็กได้พัฒนา ความคิดริเริ่มสร้างสรรค์ ได้ถ่ายทอดอารมณ์ความรู้สึกและเห็นความสวยงามของสิ่งต่าง ๆ รอบตัว โดยใช้กิจกรรมศิลปะและดนตรีเป็นสื่อ ใช้การเคลื่อนไหวและจังหวะตามจินตนาการ ให้ประจักษ์รู้สิ่งต่าง ๆ อย่างอิสระตามความคิดริเริ่มสร้างสรรค์ของเด็ก เล่นบทบาทสมมติในมุม เล่นต่าง ๆ เล่นน้ำ เล่นทราย เล่นก่อสร้างสิ่งต่าง ๆ เช่น แท่งไม้ รูปทรงต่าง ๆ ฯลฯ

3.5 โภชนาการสำหรับเด็ก

เพื่อให้เด็กได้รับอาหารที่มีประโยชน์ต่อร่างกาย ส่งผลต่อการเจริญเติบโตของเด็กตามพัฒนาการ ควรส่งเสริมให้เด็กได้รับสารอาหารครบ 5 หมู่ ได้แก่

ตารางที่ 1 รายการโภชนาการอาหารสำหรับเด็ก

หมู่อาหาร	อาหาร	ประโยชน์
หมู่ที่ 1 เนื้อสัตว์	ได้แก่ เนื้อสัตว์ต่าง ๆ เช่น หมู วัว เป็ด ไก่ กุ้ง ปลา เครื่องใน เช่น ตับ ปอด หัวใจ ไข่ต่าง ๆ ถั่วเมล็ดแข็งต่าง ๆ เช่น ถั่วเหลือง ถั่วเขียว ถั่วลิสง และอาหารที่ทำจากถั่ว นม และผลิตภัณฑ์จากนม	ช่วยเสริมสร้างและซ่อมแซมร่างกายส่วนที่สึกหรอ เครื่องในช่วยสร้างและบำรุงโลหิตนมช่วยสร้างกระดูกและฟัน เนื้อสัตว์ประเภทอาหารทะเลช่วยป้องกันโรคคอพอกเด็กอยู่ในวัยเจริญเติบโตต้องการอาหารหมู่นี้มาก
หมู่ที่ 2 ข้าว แป้ง	ได้แก่ ข้าวต่าง ๆ เช่น ข้าวเจ้า ข้าวเหนียว แป้งต่าง ๆ เช่น แป้งข้าวเจ้า แป้งมันสำปะหลังและอาหารที่ทำจากแป้ง เช่น ก๋วยเตี๋ยว บะหมี่ ขนมจีน ขนมปัง หัวเผือก มันต่าง ๆ	ให้กำลังงานและความอบอุ่นแก่ร่างกาย ทำให้มีแรงเคลื่อนไหวทำงานได้
หมู่ที่ 3 ผักใบเขียว เหลือง	ได้แก่ ผักใบเขียวเหลืองและผักเป็นหัวต่าง ๆ เช่น ผักบุ้ง คะน้า ตำลึง ฟักทอง กระหล่ำปลี มะเขือต่าง ๆ ได้แก่ ผลไม้สดต่าง ๆ เช่น มะละกอกล้วย ส้ม มะม่วง ฝรั่ง สับปะรด	บำรุงสุขภาพทั่วไปให้แข็งแรง บำรุงสุขภาพของผิวหนัง นัยน์ตา เหงือกและฟัน สร้างและบำรุงโลหิต ช่วยให้ร่างกายใช้ประโยชน์จากอาหารอื่นได้เต็มที่ และมีเส้นใยเป็นกากช่วยให้การขับถ่ายสะดวก

หมู่อาหาร	อาหาร	ประโยชน์
หมู่ที่ 4 ผลไม้ต่าง ๆ		ช่วยบำรุงสุขภาพ และป้องกันโรคต่างๆช่วยให้ร่างกายสดชื่น บำรุงสุขภาพของผิวหนัง นัยน์ตา เหงือก และฟัน
หมู่ที่ 5 ไขมันจากสัตว์ และพืช	ได้แก่ ไขมันจากสัตว์ เช่น ไขมันไก่ ไขมันจากพืช เช่น น้ำมันถั่ว น้ำมันงา กะทิ	อาหารหมู่นี้ให้พลังงานสูงและให้ความอบอุ่นแก่ร่างกาย ทำให้มีกำลังเคลื่อนไหวทำงานได้ เป็นตัวช่วยละลายวิตามินหลายชนิดเพื่อการดูดซึมและนำไปใช้ประโยชน์

หมายเหตุ เด็กปฐมวัยควรได้ดื่มน้ำสะอาดให้เพียงพอทุก 45 นาที เพื่อให้สมองสามารถเรียนรู้ได้เต็มศักยภาพ

สรุปการกำหนดมาตรฐานสำหรับศูนย์พัฒนาเด็กเล็กขององค์กรปกครองส่วนท้องถิ่นด้านวิชา และกิจกรรมด้านหลักสูตร ได้แก่ คุณลักษณะของเด็กที่พึงประสงค์ 12 ประการ คุณลักษณะตามวัย (ด้านร่างกาย อารมณ์ จิตใจ สังคม และสติปัญญา) การจัดประสบการณ์ ตลอดจนการจัดกิจกรรมประจำวันสำหรับเด็ก เป็นต้น การศึกษาในศูนย์พัฒนาเด็กเล็ก เป็นการจัดการศึกษาในลักษณะการอบรมเลี้ยงดูและการให้การศึกษาไปพร้อมๆกันเด็กจะได้รับการพัฒนาทั้งทางด้านร่างกาย อารมณ์ จิตใจ สังคม และสติปัญญา ตามวัย และความสามารถของแต่ละบุคคลการบริหารงานวิชาการและกิจกรรมตามหลักสูตรเป็นส่วนหนึ่งของการบริหารการศึกษาที่ผู้บริหารจะต้องให้ความสำคัญเท่ากับการบริหารด้านอื่น ๆ ทั้งนี้เนื่องจากการบริหารงานวิชาการและกิจกรรมตามหลักสูตรจะเกี่ยวข้องกับหลักสูตรการเรียนการสอนซึ่งเป็นการพัฒนาการของเด็กที่กำลังเจริญเติบโตให้มีพัฒนาการที่ดีตามวัย การที่จะบริหารงานวิชาการและหลักสูตรให้บรรลุเป้าหมายนั้นผู้บริหารต้องมีความเข้าใจขอบข่ายของงานวิชาการ

4. มาตรฐานด้านการมีส่วนร่วม และสนับสนุนจากชุมชน

แนวทางการดำเนินงานด้านมาตรฐานการมีส่วนร่วม และสนับสนุนจากชุมชนของศูนย์พัฒนาเด็กเล็กต้นแบบ ควรดำเนินการตามแนวทางต่าง ๆ ดังนี้

4.1 จัดให้มีการประชุมชี้แจงให้ชุมชนทราบ ชี้นำให้เห็นประโยชน์และความจำเป็นของศูนย์พัฒนาเด็กเล็กต้นแบบ ซึ่งมุ่งเน้นการพัฒนาเตรียมความพร้อมของเด็ก และชักชวนให้ชุมชนมีส่วนร่วมบริหารและช่วยเหลือในระหว่างดำเนินการ

4.2 จัดกิจกรรมประชาสัมพันธ์ให้ชุมชนทราบเกี่ยวกับการดำเนินงานของศูนย์พัฒนาเด็กเล็ก ต้นแบบเป็นระยะ ๆ เพื่อกระชับความสัมพันธ์ระหว่างศูนย์ฯ กับชุมชนอย่างต่อเนื่อง การให้ชุมชนมีส่วนร่วมในการจัดกิจกรรมการเรียนการสอน เช่น ศิลปะพื้นบ้านร่วมจัดกิจกรรมนันทนาการ ภูมิปัญญาท้องถิ่น ฯลฯ ซึ่งจะนำไปสู่ความเข้าใจและความผูกพันที่ดีต่อกันระหว่างศูนย์ฯ และชุมชน

4.3 มีการประสานงานและประชาสัมพันธ์การดำเนินงานของศูนย์พัฒนาเด็กเล็กต้นแบบให้ประชาชน และหน่วยงานต่างๆ รับทราบ เพื่อที่จะมีผู้เข้ามาช่วยเหลือด้านต่าง ๆ ได้ โดยการประชาสัมพันธ์อาจทำได้หลายรูปแบบ เช่น จัดทำเอกสาร คู่มือแผ่นพับ การออกไปเยี่ยมบ้านเด็ก ฯลฯ

4.4 มีการจัดกิจกรรมเกี่ยวกับการแสดงความคิดเห็น การให้ข้อมูลข่าวสารด้านการมีส่วนร่วมของชุมชน สถาบันต่างๆ ของชุมชน เช่น สถาบันทางศาสนา สถาบันครอบครัว เป็นต้น

4.5 จัดให้มีกองทุนส่งเสริมการดำเนินงานของศูนย์พัฒนาเด็กเล็กต้นแบบขององค์กรปกครองส่วนท้องถิ่น เพื่อเป็นการระดมทรัพยากรที่มีอยู่ในชุมชน เพื่อมาสนับสนุนการดำเนินงานของศูนย์พัฒนาเด็กเล็ก ซึ่งอาจขอรับการอุดหนุนจากงบประมาณต่าง ๆ ของหน่วยงาน ดังนี้

4.5.1 การสมทบหรือการอุดหนุนงบประมาณกองทุนจากองค์กรปกครองส่วนท้องถิ่น

4.5.2 การสนับสนุนงบประมาณจากภาครัฐบาล

4.5.3 การสนับสนุนงบประมาณจากหน่วยงานภาครัฐ รัฐวิสาหกิจ หรือ

องค์กรภาครัฐอื่น

4.5.4 การสนับสนุนงบประมาณจากภาคเอกชน องค์กรการกุศล มูลนิธิ หรือมีผู้อุทิศให้

4.6 จัดอบรมให้ความรู้แก่ประชาชนในท้องถิ่นและชุมชน เกี่ยวกับการดำเนินงานทิศทาง และแนวทางการปฏิบัติงานของศูนย์พัฒนาเด็กเล็กต้นแบบ ซึ่งจะก่อให้เกิดความร่วมมือและการสนับสนุนจากชุมชน โดยเฉพาะอย่างยิ่งผู้ปกครองของเด็กเล็กที่จะเข้ามามีบทบาท และมีส่วนร่วมสนับสนุนการดำเนินงานของศูนย์พัฒนาเด็กเล็กต้นแบบ

4.7 จัดให้มีการติดตามและประเมินผลการดำเนินงาน ของศูนย์พัฒนาเด็กเล็ก ด้านแบบ ในลักษณะไตรภาคี 3 ฝ่าย จากภาคส่วนต่างๆ คือ ภาคประชาชน หรือผู้แทนชุมชนในท้องถิ่น หน่วยงานผู้ทรงคุณวุฒิด้านวิชาการ และผู้แทนจากหน่วยงานภาครัฐ หรือองค์กรปกครองส่วนท้องถิ่น ซึ่งกำกับดูแลการบริหารงานเชิงนโยบายของศูนย์ฯ

สรุปการกำหนดมาตรฐานสำหรับศูนย์พัฒนาเด็กเล็กขององค์กรปกครองส่วนท้องถิ่น ด้านการมีส่วนร่วมและการสนับสนุนจากชุมชน นั้นการที่จะให้มาตรฐานการมีส่วนร่วมและสนับสนุนจากชุมชนของศูนย์พัฒนาเด็กเล็กเป็นไปได้ดีเพียงใดนั้น ย่อมต้องอาศัยปัจจัยและองค์ประกอบต่าง ๆ หลายอย่างช่วยให้การสร้างความสัมพันธ์ให้สำเร็จไปด้วยดี ซึ่งปัจจัยที่สำคัญที่สุดคือ บุคลากรทั้งในและนอกศูนย์พัฒนาเด็ก ได้แก่ ผู้บริการองค์การบริหารส่วนตำบล พนักงาน เจ้าหน้าที่ ผู้ดูแลเด็กเล็ก และผู้ปกครอง โดยเฉพาะองค์กรปกครองส่วนท้องถิ่น จำเป็นต้องมีการประชุมร่วมกับผู้ปกครองเพื่อสนทนาแลกเปลี่ยนความพึงพอใจ เพื่อให้ชุมชนได้เข้ามามีส่วนร่วมในการดำเนินงานของศูนย์พัฒนาเด็กเล็ก

โดยสรุปแล้วการดำเนินงานของศูนย์พัฒนาเด็กเล็กของกรมส่งเสริมการปกครองส่วนท้องถิ่น แบ่งเป็น 4 ด้านประกอบด้วย ด้านบุคลากรและการบริหารจัดการ ด้านอาคารสถานที่ สิ่งแวดล้อมและความปลอดภัย ด้านวิชาการและกิจกรรมตามหลักสูตร และด้านการมีส่วนร่วมสนับสนุนจากชุมชน ซึ่งเป็นแนวทางให้องค์กรปกครองส่วนท้องถิ่นถือปฏิบัติในการดำเนินงานศูนย์พัฒนาเด็กเล็ก โดยเน้นให้เด็กได้พัฒนาด้านความพร้อมทั้ง ร่างกาย อารมณ์ สังคม สติปัญญา โดยองค์กรปกครองส่วนท้องถิ่นมีหน้าที่รับผิดชอบในการส่งเสริมและพัฒนา ศูนย์พัฒนาเด็กเล็กในทุก ๆ ด้าน เพื่อให้เด็กได้รับการพัฒนาอย่างเต็มตามศักยภาพ และได้มาตรฐานตามที่กรมส่งเสริมการปกครองท้องถิ่นได้ให้ความสำคัญในการจัดทำมาตรฐานการดำเนินงานศูนย์พัฒนาเด็กเล็กขององค์กรปกครองส่วนท้องถิ่น เพื่อให้องค์กรปกครองส่วนท้องถิ่นสามารถดำเนินงานเพื่อพัฒนาเด็ก ได้อย่างมีคุณภาพ และเหมาะสม และจะเป็นแนวทางให้องค์กรปกครองส่วนท้องถิ่นถือปฏิบัติในการดำเนินงานศูนย์พัฒนาเด็กเล็ก ต่อไป

บริบทขององค์การบริหารส่วนตำบลบัวคือ อำเภอเมือง จังหวัดมหาสารคาม

1. สภาพทั่วไปทางภูมิศาสตร์

1.1 ที่ตั้ง

องค์การบริหารส่วนตำบลบัวคือ ตั้งอยู่หมู่ที่ 10 ตำบลบัวคือ อำเภอเมืองมหาสารคาม จังหวัดมหาสารคาม ห่างจากที่ว่าการอำเภอเมือง 24 กิโลเมตร ห่างจาก

จังหวัดมหาสารคาม 24 กิโลเมตร มีพื้นที่ทั้งหมดประมาณ 29.80 ตารางกิโลเมตร หรือประมาณ 18,623 ไร่ มีอาณาเขตติดต่อด้านบนและด้านเหนือใกล้เคียง ดังนี้

ทิศเหนือ	ติดต่อกับ	ต. หนองปลิง	อ. เมืองมหาสารคาม
ทิศใต้	ติดต่อกับ	ต. แคน	อ. วาปีปทุม
ทิศตะวันออก	ติดต่อกับ	ต. คอนหวาน	อ. เมืองมหาสารคาม
ทิศตะวันตก	ติดต่อกับ	ต. โลกก่อ	อ. เมืองมหาสารคาม

1.2 ภูมิประเทศ

มีลักษณะเป็นคลื่นลอนลาด มีที่ราบและเนินสลับกัน มีความสูงจากระดับน้ำทะเลประมาณ 173-200 เมตร

1.3 จำนวนหมู่บ้าน 10 หมู่บ้าน

มีจำนวนหมู่บ้านดังนี้ หมู่ที่ 1 บ้านบัวค้อ หมู่ที่ 2 บ้านโนนมี หมู่ที่ 3 บ้านโคก หมู่ที่ 4 บ้านหนองบัว หมู่ที่ 5 บ้านหนองค้อ หมู่ที่ 6 บ้านน้ำจั้น หมู่ที่ 7 บ้านหนองคูณ หมู่ที่ 8 บ้านสวนอ้อย หมู่ที่ 9 บ้านโคก หมู่ที่ 10 บ้านบัวค้อ

1.4 ประชากร

ประชากรทั้งสิ้น 5,509 คน แยกเป็นชาย 2,772 คน เป็นหญิง 2,737 คน

2. สภาพทางเศรษฐกิจ

2.1 อาชีพ ส่วนใหญ่ประกอบอาชีพ ทำนา ทำไร่ ค้าขายธุรกิจส่วนตัว และรับจ้างทั่วไป

2.2 หน่วยธุรกิจในเขต อบต. บึงน้ำมัน 3 แห่ง โรงสี 30 แห่ง

3. สภาพทางสังคม

3.1 การศึกษา มีโรงเรียนประถมศึกษา 5 แห่ง ศูนย์พัฒนาเด็กเล็ก 1 แห่ง โรงเรียนอาชีวศึกษา 1 แห่ง

3.2 สถาบันและองค์กรทางศาสนา มีวัด/สำนักสงฆ์ 9 แห่ง

4. การบริการพื้นฐาน

4.1 การไฟฟ้า มีไฟฟ้าทุกหมู่บ้าน จำนวน 1,145 หลังคาเรือน

4.2 แหล่งน้ำธรรมชาติ ลำน้ำ ลำห้วย 3 สาย บึง หนอง และอื่นๆ 7 แห่ง

4.3 แหล่งน้ำที่สร้างขึ้น ฝ่าย 10 แห่ง บ่อน้ำตื้น 25 แห่ง สระน้ำ 12 แห่ง

5. สักยภาพของชุมชนและพื้นที่

5.1 การรวมกลุ่มของประชาชน กลุ่มอาชีพ 3 กลุ่ม กลุ่มออมทรัพย์ 17 กลุ่ม

5.2 จุดเด่นของพื้นที่ (ที่เอื้อต่อการพัฒนาตำบล) คือ มีเส้นทางคมนาคม
สัญจรไปมาสะดวก มีแหล่งน้ำมาก ราษฎรมีส่วนร่วมในการพัฒนาตำบล มีพืชเศรษฐกิจ เช่น
ข้าว อ้อย มันสำปะหลัง ข้าวโพด ประชาชนมีความขยันหมั่นเพียรในการประกอบอาชีพ
ประชาชน มีการอนุรักษ์วัฒนธรรมขนบธรรมเนียมประเพณี

ข้อมูลทั่วไปของศูนย์พัฒนาเด็กเล็กองค์การบริหารส่วนตำบลบัวคือ

ประวัติความเป็นมา

องค์การบริหารส่วนตำบลบัวคือ ได้รับการถ่ายโอนภารกิจจากกรมพัฒนาชุมชน
กระทรวงมหาดไทย เพื่อดำเนินการของศูนย์พัฒนาเด็กเล็ก ในปี พ.ศ. 2547 มีเป้าหมายในการ
ส่งเสริมสุขอนามัยและการเตรียมความพร้อมเพื่อก้าวสู่วัยเรียนในระดับการศึกษาขั้นพื้นฐาน
โดยมีการ โอนภารกิจของศูนย์พัฒนาเด็กเล็กในการดูแลของกรมพัฒนาชุมชนให้แก่องค์การ
บริหารส่วนตำบลบัวคือ จำนวน 1 ศูนย์ ดังนี้

1. ศูนย์พัฒนาเด็กเล็กบ้าน โนนมี ตำบลบัวคือ อำเภอเมือง จังหวัดมหาสารคาม
โดยเริ่มก่อตั้งศูนย์พัฒนาเด็กเล็กขึ้นเมื่อ ปี พ.ศ. 2544 โดยชาวบ้านบ้าน โนนมีได้บริจาคที่ดินส่วนตัว
ให้เป็นสถานที่ตั้งของศูนย์พัฒนาเด็กเล็ก มีพื้นที่จำนวน 1 ไร่ ต่อมากรมพัฒนาชุมชนได้จัดหา
งบประมาณในการก่อสร้างอาคารเรียนขึ้นมาจำนวน 1 หลัง เพื่อใช้เป็นสถานที่เรียนการสอน
โดยมีชาวบ้าน บ้าน โนนมี ม. 2 และบ้านหนองบัว ม. 4 ได้ส่งบุตรหลานเข้ารับการอบรมเลี้ยงดู
ต่อมาเมื่อปี พ.ศ. 2547 ได้ถ่ายโอนภารกิจให้กับองค์การบริหารส่วนตำบลบัวคือกำกับดูแลต่อ
จากกรมพัฒนาชุมชน และได้ดำเนินการต่อเนื่องมาจนถึงปัจจุบันนี้ ปัจจุบันมีเจ้าหน้าที่
(ผู้ดูแลเด็ก) จำนวน 2 คน มีเด็กนักเรียนจำนวน 40 คน เป็นชาย 18 คน เป็นหญิง 22 คน
เมื่อปี พ.ศ. 2550 องค์การบริหารส่วนตำบลบัวคือ ได้จัดตั้งศูนย์พัฒนาเด็กเล็ก
ขึ้นอีกจำนวน 1 ศูนย์ วัตถุประสงค์เพื่อแบ่งเบาภาระของประชาชนในชุมชนและเป็นความ
ต้องการของชุมชนที่ต้องการให้มีศูนย์พัฒนาเด็กเล็กเพียงพอต่อจำนวนเด็กที่เพิ่มขึ้นให้บริการ
ครอบคลุมทุกพื้นที่ภายในตำบลบัวคือ คือ

2. ศูนย์พัฒนาเด็กเล็กบ้านบัวคือ โดยเปิดศูนย์พัฒนาเด็กเล็ก ในวันที่ 15
พฤษภาคม 2550 โดยได้ใช้สถานที่ห้องประชุมขององค์การบริหารส่วนตำบลบัวคือเป็นอาคาร
เรียนชั่วคราว ต่อมาเมื่อปี พ.ศ. 2552 องค์การบริหารส่วนตำบลบัวคือได้รับการจัดสรร
งบประมาณจากกรมส่งเสริมการปกครองท้องถิ่น ในการก่อสร้างศูนย์พัฒนาเด็กเล็กขึ้น จำนวน
1 แห่งโดยทางองค์การบริหารส่วนตำบลบัวคือได้ขอใช้สถานที่ค้ำข้างโรงเรียนบ้าน โคนบัวคือ
เป็นสถานที่ก่อสร้างศูนย์พัฒนาเด็กเล็กหลังใหม่ เพื่อจะได้ให้บริการชุมชน ได้อย่างเต็มที่

และในวันที่ 26 สิงหาคม พ.ศ. 2552 ได้ย้ายอาคารเรียนจากอาคารสำนักงานองค์การบริหารส่วนตำบลบัวคือหลังเก่า มาใช้อาคารที่ก่อสร้างขึ้นใหม่ ซึ่งมีความพร้อมทั้งในด้านอาคาร สถานที่ที่จะรองรับจำนวนเด็กเพิ่มมากขึ้น และได้เปลี่ยนชื่อศูนย์พัฒนาเด็กเล็กบ้านบัวคือมาเป็นศูนย์พัฒนาเด็กเล็กบ้านโคกบัวคือ ตามสถานที่ตั้งคือ โรงเรียนบ้านโคกบัวคือ ปัจจุบันมีเจ้าหน้าที่ (ผู้ดูแลเด็ก) จำนวน 2 คน มีเด็กนักเรียนจำนวน 45 คน เป็นชาย 19 คน เป็นหญิง 26 คน

ข้อมูลบุคลากร

ปัจจุบันศูนย์พัฒนาเด็กเล็กบ้านขององค์การบริหารส่วนตำบลบัวคือ มีบุคลากรดังนี้

1. ผู้ดูแลเด็กเล็ก จำนวน 4 คน ดังนี้
 - 2.1 ศูนย์พัฒนาเด็กเล็กบ้านโคกบัวคือ จำนวน 2 คน
 - 2.2 ศูนย์พัฒนาเด็กเล็กบ้านโนนมี จำนวน 2 คน

แผนที่ตั้งของศูนย์พัฒนาเด็กเล็กขององค์การบริหารส่วนตำบลบัวคือ

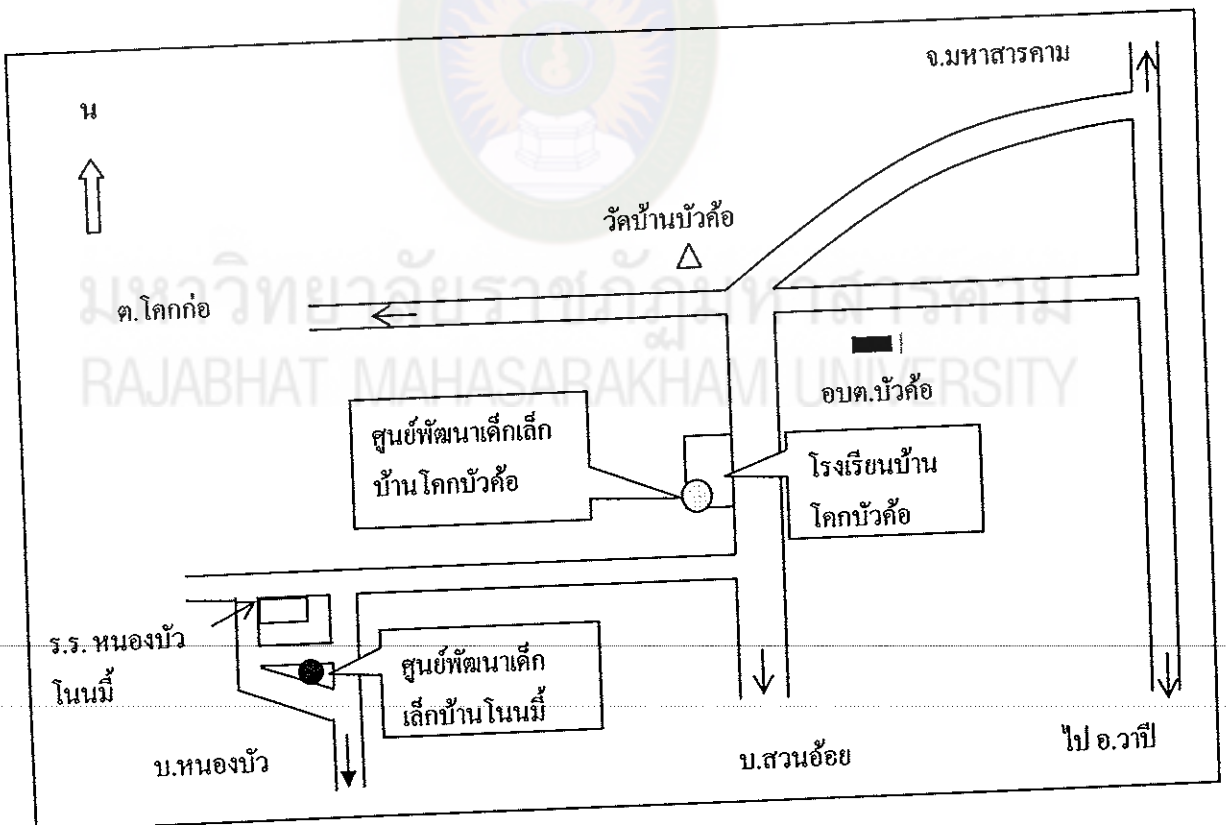

แผนภาพที่ 3 แสดงตำแหน่งของศูนย์พัฒนาเด็กเล็กในเขตตำบลบัวคือ

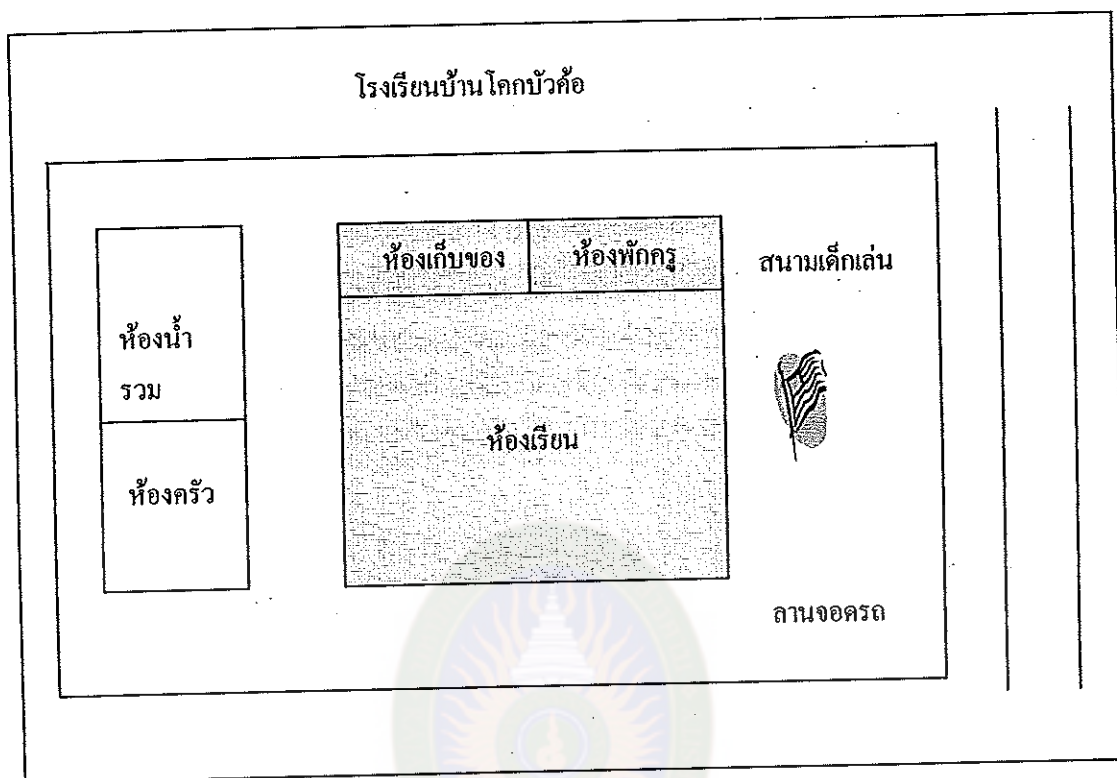

แผนภาพที่ 4 แสดงตำแหน่งของศูนย์พัฒนาเด็กเล็กบ้าน โศกบัวค้อ

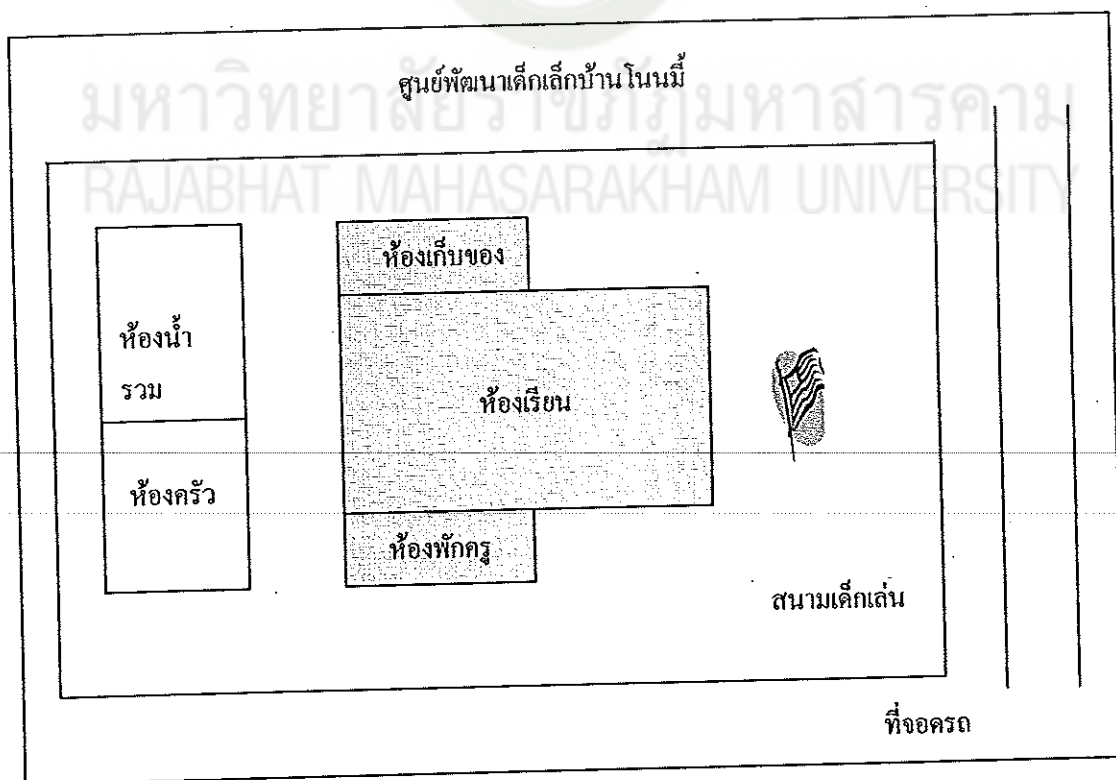

แผนภาพที่ 5 แสดงตำแหน่งของศูนย์พัฒนาเด็กเล็กบ้าน โนนมี

งานวิจัยที่เกี่ยวข้อง

กระทรวงมหาดไทย กรมการพัฒนาชุมชน กองพัฒนาเด็ก (2541 : 38) ได้กำหนดให้มีการประเมินระดับการศึกษาของศูนย์พัฒนาเด็กเล็กเป็นประจำทุกปีตั้งแต่ปี พ.ศ. 2534 เป็นต้นมาเพื่อให้ทราบผลการดำเนินงานของศูนย์ฯ กระจายอยู่ในพื้นที่ต่าง ๆ ว่าได้ดำเนินการอย่างมีคุณภาพประสิทธิภาพและมาตรฐานมากน้อยเพียงใด ผลการประเมินระดับการพัฒนาศูนย์พัฒนาเด็กเล็กปี พ.ศ. 2540 พบว่า มีศูนย์พัฒนาเด็กเล็กที่จัดอยู่ในระดับดีร้อยละ 10.56 ระดับปานกลางร้อยละ 61.19 และระดับที่ต้องปรับปรุงร้อยละ 28.25 เมื่อเปรียบเทียบกับปี พ.ศ. 2539 พบว่า จำนวนศูนย์ที่อยู่ในระดับดีในปี พ.ศ. 2540 เพิ่มขึ้นร้อยละ 3.54 ระดับปานกลางเพิ่มขึ้นร้อยละ 8.57 ส่วนที่ต้องปรับปรุงร้อยละ 12.11 แสดงว่าการพัฒนาศูนย์พัฒนาเด็กเล็กมีแนวโน้มดีขึ้น

นิภาพรรณ หงส์ชูเกียรติ (2544 : 90-93) ได้ทำการศึกษาวิจัยเรื่อง สภาพและปัญหาการมีส่วนร่วมของผู้ปกครองในการดำเนินงานของศูนย์พัฒนาเด็กเล็ก สังกัดเทศบาลผลการวิจัยพบว่า ผู้บริหารและผู้ดูแลเด็กส่วนใหญ่มีการปฏิบัติอยู่ในระดับการปฏิบัติบ้างไม่ปฏิบัติบ้างใน 3 ด้าน คือ ด้านการพัฒนาเด็ก ด้านกิจกรรมการให้ความรู้ผู้ปกครอง และด้านการติดต่อสื่อสาร ส่วนด้านการช่วยเหลือและสนับสนุนมีการปฏิบัติอยู่ในระดับการปฏิบัติเป็นประจำ ได้แก่ การรับบริจาคสิ่งของวัสดุเหลือใช้และเงินทุน การให้ผู้ปกครองมีส่วนร่วมในการพัฒนาสภาพแวดล้อม ตกแต่งอาคารสถานที่ เข้าร่วมและช่วยเหลือกิจกรรมต่าง ๆ ของศูนย์ฯ การเป็นผู้ช่วยผู้ดูแลเด็กในชั้นเรียน และการจัดหาสื่อประกอบการเรียนรู้ สำหรับการมีส่วนร่วมของผู้ปกครองส่วนใหญ่มีส่วนร่วมอยู่ในระดับมาก คือ ด้านกิจกรรมการให้ความรู้ผู้ปกครอง และด้านการติดต่อสื่อสาร นอกนั้นมีส่วนร่วมอยู่ในระดับปานกลางในด้านการพัฒนาเด็ก และระดับมากที่สุดในด้านการช่วยเหลือและสนับสนุน ได้แก่ การร่วมบริจาควัสดุสิ่งของเหลือใช้และเงินทุน การช่วยเหลือผู้ดูแลเด็กและกิจกรรมต่าง ๆ การจัดหาสื่อประกอบการเรียนรู้ การร่วมเป็นกรรมการและประเมินผลการจัดกิจกรรมของศูนย์การร่วมเป็นกรรมการประสานงานการทำงานระหว่างบ้านกับศูนย์ฯ การให้ข้อเสนอแนะในการกำหนดอัตราค่าใช้จ่ายการใช้บริการของศูนย์ฯ การร่วมพัฒนาสภาพแวดล้อม ตกแต่งอาคารสถานที่ และจัดงานพิเศษเพื่อหารายได้บำรุงศูนย์ฯ ผู้บริหารและผู้ดูแลเด็กส่วนใหญ่พบปัญหาเกี่ยวกับการมีส่วนร่วมของผู้ปกครองในการดำเนินงานของศูนย์พัฒนาเด็กเล็กในด้านการพัฒนาเด็ก ด้านกิจกรรมการให้ความรู้ผู้ปกครอง และด้านการติดต่อสื่อสาร คือ ผู้ปกครองไม่มีเวลาและไม่ให้ความสำคัญในการพัฒนาเด็ก ส่วน

ความสำคัญในการพัฒนาเด็ก ด้านกิจกรรมการให้ความรู้ผู้ปกครอง คอผู้ปกครองไม่มีเวลาในการเข้าร่วมกิจกรรม และด้านการช่วยเหลือและสนับสนุน คือ การขาดงบประมาณ

สถาพร จินดาเดช (2546 : 64-69) ได้ทำการศึกษาวิจัยเรื่อง ศึกษาปัจจัยที่มีผลต่อการดำเนินงานศูนย์พัฒนาเด็กเล็ก : กรณีศึกษาศูนย์พัฒนาเด็กเล็กตำบลคิ่งพยอม อำเภอบ้านโป่ง จังหวัดราชบุรี ผลการศึกษา พบว่า 1) ศูนย์พัฒนาเด็กเล็กตำบลคิ่งพยอม ตั้งอยู่ในวัดโพธิ์บัลลังก์ หมู่ที่ 3 ตำบลคิ่งพยอม อำเภอบ้านโป่ง จังหวัดราชบุรี ห่างจากอำเภอ 7 กิโลเมตร เริ่มเปิดดำเนินการรับเลี้ยงดูเด็ก เมื่อวันที่ 11 พฤศจิกายน พ.ศ. 2527 โดยการสนับสนุนของสำนักงานพัฒนาชุมชนอำเภอบ้านโป่ง 2) การดำเนินงานประกอบด้วย คณะกรรมการพัฒนาเด็กเป็นผู้บริหารศูนย์ฯ และมีผู้ดูแลเด็กเป็นผู้อบรมเลี้ยงดูเด็ก โดยรับเด็ก อายุ 2-6 ปี อาจจะมีอายุต่ำกว่า 2 ปี อาจจะเป็นเด็กพิการ บกพร่องทางปัญญา หรือเด็กในพื้นที่ใกล้เคียง โดยพิจารณาเป็นราย ๆ ไปมีวัตถุประสงค์หลัก เพื่อแบ่งเบาภาระการเลี้ยงดูของผู้ปกครอง ที่ต้องไปประกอบอาชีพนอกบ้านและเป็นการเสริมสร้างเด็กก่อนวัยเรียน ให้มีพัฒนาการตามความเหมาะสม 3) ปัจจัยที่ทำให้ศูนย์ มีความเข้มแข็ง คือ คณะกรรมการพัฒนาเด็กมีความร่วมมือร่วมใจ มีความโปร่งใสในการบริหารจัดการ ผู้ดูแลเด็กมีความตั้งใจในการเลี้ยงดูและรักเด็กเมื่อเด็กกลับบ้านผู้ปกครองเห็นถึงพัฒนาการของเด็กและตลอดระยะเวลา 19 ปี ที่ผ่านมาไม่เคยมีปัญหาร้องเรียน ทั้งในด้านการบริหาร และการเลี้ยงดูเด็ก รวมทั้งยังชนะเลิศการประกวดศูนย์พัฒนาเด็กเล็กระดับประเทศ ปี พ.ศ. 2539 ทำให้เกิดความเชื่อมั่นของประชาชน 4) การมีส่วนร่วมของภาครัฐและเอกชน จะเป็นการสนับสนุนงบประมาณและมอบสิ่งของช่วยเหลือในหลายด้าน ส่วนผู้ปกครองจะช่วยเหลือเป็นค่าบำรุงการศึกษารายเทอมและรายเดือนซึ่งถูกมาก เมื่อมีงานศพที่วัดทางศูนย์ฯ จะนำพวงหรีด ไปให้และขอรับบริจาคเงินบำรุงศูนย์ฯ หรือการจัดทอดผ้าป่าสมทบกองทุนพัฒนาเด็กของตำบล และร่วมจัดกิจกรรมในวันสำคัญต่าง ๆ ก็เป็นการมีส่วนร่วมอย่างหนึ่ง 5) ขาดการประสานงานในการดำเนินงานจากเจ้าหน้าที่อย่างต่อเนื่อง ทำให้ขาดการรับรู้ข้อมูลข่าวสารใหม่จากทางราชการ ไม่มีความเชื่อมั่นในการถ่ายโอนงานพัฒนาเด็กไปให้ อบต. คณะกรรมการพัฒนาเด็ก (กพด.) ขาดการทำงานเป็นทีม และบางส่วนขาดความกระตือรือร้น ไม่เสียสละเวลา

ในการปฏิบัติหน้าที่ รัฐควรกำหนดนโยบายให้ชัดเจน เป็นองค์รวม

เยาวดี ชัยกิตติภรณ์ (2546 : 59-63) ได้ทำการศึกษาเรื่องความพึงพอใจของผู้ปกครองนักเรียนที่มีต่อการจัดการศึกษาระดับก่อนประถมศึกษาของโรงเรียนเทศบาล 1 วัดแจ้ง เทศบาลตำบลบางคล้า จังหวัดฉะเชิงเทรา พบว่า ความพึงพอใจของผู้ปกครองอยู่ในระดับปานกลาง โดยด้านที่ความพึงพอใจของผู้ปกครองอยู่ในระดับมาก ได้แก่ ด้านความสัมพันธ์ระหว่างบ้านกับโรงเรียนและด้านกิจกรรมนักเรียน ส่วนด้านการเรียนการสอน ด้านหลักสูตรและด้านอาคาร

สถานที่ความพึงพอใจของผู้ปกครองอยู่ในระดับปานกลาง เมื่อเปรียบเทียบความแตกต่างโดยจำแนกอาชีพพบว่า ทั้งโดยรวมและรายด้านความพึงพอใจของผู้ปกครองแตกต่างกันอย่างไม่มีนัยสำคัญทางสถิติ

อัครเดช วรหาญ (2548 : 89-93) ได้ศึกษาเกี่ยวกับความสามารถในการบริหารจัดการศูนย์พัฒนาเด็กเล็กขององค์การบริหารส่วนตำบลในเขตอำเภอสะเมิง จังหวัดเชียงใหม่ พบว่าความสามารถในการบริหารจัดการศูนย์พัฒนาเด็กเล็กขององค์การบริหารส่วนตำบลอยู่ในระดับสูงในความคิดเห็นของบุคลากรขององค์การบริหารส่วนตำบลและระดับปานกลางในความคิดเห็นของผู้ปกครองเด็กเล็ก โดยในส่วนของบุคลากรภายในองค์การบริหารส่วนตำบลมีความเห็นต่อการบริหารจัดการศูนย์พัฒนาเด็กเล็กขององค์การบริหารส่วนตำบลอยู่ในระดับสูง ผลการศึกษาแสดงให้เห็นว่าทั้งบุคลากรและผู้ปกครองเด็กเล็กมีความเห็นต่อความสามารถในด้านการบริหารจัดการศูนย์พัฒนาเด็กเล็กในระดับที่ดี ผู้วิจัยจึงเห็นว่าการบริหารศูนย์พัฒนาเด็กเล็กที่แต่เดิมกรมการพัฒนาชุมชนเป็นผู้บริหารจัดการ มาสู่การถ่ายโอนให้แก่องค์การบริหารส่วนตำบลมาบริหารจัดการเองนั้น รูปแบบการบริหารยังคงไม่แตกต่างกันมาก ทำให้ผู้ปกครองเด็กเล็กคุ้นเคยกับการบริหารศูนย์พัฒนาเด็กเล็กที่ดำเนินการอยู่ในทุกวันนี้ ดังนั้น องค์การบริหารส่วนตำบลต้องเน้นรูปแบบตามแนวทางการบริหารศูนย์พัฒนาเด็กเล็กน่ายุติให้ท้องถิ่นมีอำนาจในการคิดและดำเนินการอย่างเต็มที่ภายใต้บุคลากร งบประมาณที่มีอยู่ของท้องถิ่นเอง

พัชรินทร์ อาลัยลักษณ์ (2549 : 54-62) ศึกษาสภาพการจัดการศึกษาขององค์การบริหารส่วนตำบล ในศูนย์พัฒนาเด็กเล็ก อำเภอป่าพอง จังหวัดขอนแก่น พบว่า สามารถปฏิบัติได้ตามเกณฑ์ การจัดตั้งและบริหารจัดการศูนย์พัฒนาเด็กเล็กขององค์การปกครองส่วนท้องถิ่น กระทรวงมหาดไทย ได้ในระดับมากทุกด้าน องค์การบริหารส่วนตำบลมีขนาดต่างกัน สามารถจัดการศึกษาในศูนย์พัฒนาเด็กเล็กด้านอาคารสถานที่และสิ่งแวดล้อม ซึ่งมีการจัดการศึกษาแตกต่างกัน อบต. ขนาดเล็ก สามารถปฏิบัติได้มากกว่า อบต. ขนาดกลาง

ชารินทร์ จินดาศรี (2550 : 49-61) ศึกษาการพัฒนาการบริหารจัดการศูนย์พัฒนาเด็กเล็กบ้านช่างขององค์การบริหารส่วนตำบลกุดเรือ อำเภอทุ่งศรีอุดม จังหวัดอุบลราชธานี พบว่าด้านการบริหารจัดการศูนย์พัฒนาเด็กเล็กมีการบริหารจัดการด้านอาคารสถานที่ สิ่งแวดล้อมและความปลอดภัยมากที่สุด ปัญหาการบริหารจัดการศูนย์พัฒนาเด็กเล็กมีสภาพปัญหาด้านบุคลากรและการบริหารจัดการมากที่สุดแนวทางการพัฒนาการบริหารจัดการศูนย์พัฒนาเด็กเล็ก พบว่าควรมีการพัฒนาด้านการมีส่วนร่วมและการสนับสนุนจากชุมชนมากที่สุด

ทองกร จิตรสิงห์ (2550 : 72-80) ได้ทำการศึกษาวิจัยเรื่องการศึกษาศักยภาพขององค์การบริหารส่วนตำบลในการจัดการศึกษาสำหรับเด็กปฐมวัยในศูนย์พัฒนาเด็กเล็ก อำเภอ

ทองกร จิตรสิงห์ (2550 : 72-80) ได้ทำการศึกษาวิจัยเรื่องการศึกษาศักยภาพของ องค์การบริหารส่วนตำบลในการจัดการศึกษาสำหรับเด็กปฐมวัยในศูนย์พัฒนาเด็กเล็ก อำเภอคอนมดแดง จังหวัดอุบลราชธานี พบว่า ผู้ให้บริการและผู้รับบริการมีความคิดเห็นสอดคล้องกันว่า องค์การบริหารส่วนตำบล มีศักยภาพด้าน โครงสร้างองค์กร ด้านบุคลากร ด้านงบประมาณ และด้านสถานที่ สำหรับจัดการศึกษาเด็กปฐมวัยในศูนย์พัฒนาเด็กเล็กในระดับมาก ส่วน ศักยภาพด้านวัสดุ อุปกรณ์ และเทคโนโลยี เช่น คอมพิวเตอร์ สื่อการเรียนการสอน และด้านการบริหารงานแบบบูรณาการ ยังอยู่ในระดับปานกลาง ซึ่งแนวทางการพัฒนาศักยภาพที่สำคัญ คือ การส่งเสริมการพัฒนาศักยภาพของบุคลากรด้านการจัดการศึกษาสำหรับเด็กปฐมวัย การให้ชุมชนมีส่วนร่วมในการวางแผนการจัดการศึกษา การจัดทำคู่มือการจัดการศึกษาสำหรับเด็กปฐมวัยของท้องถิ่น และร่วมกับสถานศึกษาในการจัดทำหลักสูตรท้องถิ่นสำหรับเด็กปฐมวัย

วารุณี ภาชนนท์ (2551 : 56 – 60) ได้ทำการศึกษาเรื่องความพึงพอใจของผู้ปกครองนักเรียนต่อการดำเนินงานของศูนย์พัฒนาเด็กเล็ก สังกัดองค์การบริหารส่วนตำบลในอำเภอแม่ใจ จังหวัดพะเยา ผลการศึกษาพบว่า ในภาพรวมผู้ปกครองมีความพึงพอใจต่อการดำเนินงานของศูนย์พัฒนาเด็กเล็กอยู่ในระดับมากทุกด้าน โดยเรียงลำดับจากมากไปหาน้อยดังนี้ด้านบุคลากรและบริหารจัดการ ด้านวิชาการและกิจกรรมหลักสูตร ด้านอาคารสถานที่ สิ่งแวดล้อม และความปลอดภัย และด้านการมีส่วนร่วมของชุมชน

วิชัย พันธุ์เชื้อ (2553 : 67-76) ได้ทำการศึกษาเรื่องความพึงพอใจของผู้ปกครองนักเรียนต่อการดำเนินงานของศูนย์พัฒนาเด็กเล็กบ้านหนองโพธิ์ สังกัดองค์การบริหารส่วนตำบลหนองโพธิ์ อำเภอนาเชือก จังหวัดมหาสารคาม ผลการศึกษาพบว่า ในภาพรวมผู้ปกครองมีระดับความพึงพอใจต่อการดำเนินงานของศูนย์พัฒนาเด็กเล็กบ้านหนองโพธิ์ สังกัดองค์การบริหารส่วนตำบลหนองโพธิ์ อยู่ในระดับมากทุกด้าน โดยเรียงลำดับจากมากไปหาน้อยดังนี้ ด้านวิชาการและกิจกรรมหลักสูตร ด้านบุคลากรและบริหารจัดการ ด้านการมีส่วนร่วมของชุมชน และด้านอาคารสถานที่ สิ่งแวดล้อมและความปลอดภัย ในส่วนข้อเสนอแนะ ผู้ปกครองนักเรียนมีข้อเสนอแนะต่อการดำเนินงานของศูนย์พัฒนาเด็กเล็ก คือ ควรเพิ่มจำนวนห้องเรียน เนื่องจากเด็กมีจำนวนมาก ทำให้ห้องเรียนมีสภาพแออัด เพิ่มความสะอาดของห้องน้ำ ห้องสุขา ให้มีความสะอาดตลอดเวลาและความปลอดภัยควรปรับปรุงกำแพงให้สูงขึ้น เนื่องจากมีสระน้ำขนาดใหญ่อยู่ใกล้ เพื่อป้องกันไม่ให้เด็กปีนออกนอกกำแพงอาจก่อให้เกิดอันตรายได้

จากผลงานของผู้นิพนธ์ที่เกี่ยวข้องของผู้ศึกษาเห็นว่า สภาพการดำเนินงานของศูนย์พัฒนาเด็กเล็กมีปัญหาแตกต่างกันไป ซึ่งขึ้นอยู่กับสภาพปัญหาในศูนย์พัฒนาเด็กเล็กแต่ละแห่ง นอกจากพบสภาพปัญหาแล้วยังทำให้ทราบถึงสาเหตุปัญหา ในการดำเนินงานศูนย์พัฒนาเด็ก

ท้องถิ่นขององค์การบริหารส่วนตำบลเป็นไปอย่างมีประสิทธิภาพและเกิดประสิทธิผล
สอดคล้องกับเจตนารมณ์ของรัฐธรรมนุญและตามหลักการกระจายอำนาจสู่ท้องถิ่น ส่งผลให้
ชุมชน หมู่บ้านมีความเข้มแข็ง น่าอยู่ และพัฒนาสู่การพึ่งพาตนเองได้อย่างยั่งยืนต่อไป



มหาวิทยาลัยราชภัฏมหาสารคาม
RAJABHAT MAHASARAKHAM UNIVERSITY