

---

ภาคผนวก ก

- รายชื่อผู้เชี่ยวชาญตรวจสอบเครื่องมือในการวิจัย
- รายชื่อผู้ทรงคุณวุฒิตรวจสอบคุณภาพสื่อ

มหาวิทยาลัยราชภัฏมหาสารคาม  
RAJABHAT MAHASARAKHAM UNIVERSITY

---

## รายนามผู้เชี่ยวชาญตรวจสอบเครื่องมือในการวิจัย

- |                 |               |   |
|-----------------|---------------|---|
| 1. คร. ภูษิต    | บุญทองเถิง    | อาจารย์ประจำสาขาวิชาหลักสูตรและการสอน<br>คณะครุศาสตรมหาวิทาลัยราชภัฏมหาสารคาม<br>ผู้เชี่ยวชาญด้านหลักสูตร               |
| 2. คร. ไพศาล    | วรคำ          | อาจารย์ประจำสาขาวิชาวิจัยและประเมินผล<br>คณะครุศาสตรมหาวิทาลัยราชภัฏมหาสารคาม<br>ผู้เชี่ยวชาญด้านการวิจัยทางการศึกษา    |
| 3. อาจารย์อภิดา | รุณวาทย์      | อาจารย์ประจำสาขาวิชาคอมพิวเตอร์ศึกษา<br>คณะครุศาสตรมหาวิทาลัยราชภัฏมหาสารคาม<br>ผู้เชี่ยวชาญด้านคอมพิวเตอร์และเทคโนโลยี |
| 4. อาจารย์วินัย | แสงกล้า       | อาจารย์ประจำสาขาวิชาภาษาไทย<br>คณะครุศาสตรมหาวิทาลัยราชภัฏมหาสารคาม<br>ผู้เชี่ยวชาญด้านเนื้อหา                          |
| 5. อาจารย์รัตนะ | บุศย์สุรินทร์ | ศึกษานิเทศก์เชี่ยวชาญประจำสำนักงานเขตพื้นที่<br>การศึกษาประถมศึกษามหาสารคามเขต 2<br>ผู้เชี่ยวชาญด้านแผนการสอน           |

## รายนามผู้ทรงคุณวุฒิตรวจสอบคุณภาพสื่อ

- |  |      |                  |                  |
|--|------|------------------|------------------|
| 1. นางกุลนิษฐ์ มีสารพันธ์<br>โรงเรียนห้วยผึ้งพิทยา         | ค.ม. | คอมพิวเตอร์ศึกษา | ครูชำนาญการ      |
| 2. นางจันทร์เพ็ญ ดวงทองพล<br>โรงเรียนห้วยผึ้งพิทยา         | ค.ม. | คอมพิวเตอร์ศึกษา | ครูชำนาญการพิเศษ |
| 3. นางสาวฉวีวรรณ จันทร์สะอาด<br>โรงเรียนมหาไชยพิทยาคม      | ค.ม. | คอมพิวเตอร์ศึกษา | ครูชำนาญการพิเศษ |
| 4. นางสาวทนันยา คำคุ้ม                                     | ค.ม. | คอมพิวเตอร์ศึกษา | -                |
| 5. นางสาวนัฐติยา สอนสุภาพ                                  | ค.ม. | คอมพิวเตอร์ศึกษา | -                |
| 6. นางนิรดา จันทร์อุทธร<br>โรงเรียนมหาไชยพิทยาคม           | ค.ม. | คอมพิวเตอร์ศึกษา | ครูชำนาญการพิเศษ |
| 7. นางประกายเพชร อุทรัมย์<br>โรงเรียนศรีกุคหว้าเรืองเวทย์  | ค.ม. | คอมพิวเตอร์ศึกษา | ครูชำนาญการพิเศษ |
| 8. นางปรางทิพย์ ศรีเครือคง<br>โรงเรียนสมเด็จพระพิทยาคม     | ค.ม. | คอมพิวเตอร์ศึกษา | ครูชำนาญการพิเศษ |
| 9. นางปานใจ โพธิ์กล้า<br>โรงเรียนสมเด็จพระพิทยาคม          | ค.ม. | คอมพิวเตอร์ศึกษา | ครู คศ.1         |
| 10. นางพวงเพชร ศรีศิริรินทร์<br>โรงเรียนสมเด็จพระพิทยาคม   | ค.ม. | คอมพิวเตอร์ศึกษา | ครูชำนาญการพิเศษ |
| 11. นางพิไลวรรณ อุทรักษ์<br>โรงเรียนศรีกุคหว้าเรืองเวทย์   | ค.ม. | คอมพิวเตอร์ศึกษา | ครูชำนาญการ      |
| 12. นางพิสมัย คนหาญ<br>โรงเรียนศรีกุคหว้าเรืองเวทย์        | ค.ม. | คอมพิวเตอร์ศึกษา | ครูชำนาญการพิเศษ |
| 13. นางสาวไพรวลัย ภูถ้ำถ้วน<br>โรงเรียนบ้านสี่แยกสมเด็จพระ | ค.ม. | คอมพิวเตอร์ศึกษา | ครูชำนาญการ      |

- |     |  |      |                  |                  |
|-----|--|------|------------------|------------------|
| 14. | นางมะลิวัลย์ ชขโคตร<br>โรงเรียนนาโกพิศาลราษฎร์อุปถัมภ์         | ค.ม. | คอมพิวเตอร์ศึกษา | ครูชำนาญการพิเศษ |
| 15. | นางรัศมีแซ แสนมาโนช<br>โรงเรียนบ้านชาด                         | ค.ม. | คอมพิวเตอร์ศึกษา | ครูชำนาญการพิเศษ |
| 16. | นางรุ่งทิพา ปุณะตุง<br>โรงเรียนบ้านนาคูพัฒนา(กรป.กลางอุปถัมภ์) | ค.ม. | คอมพิวเตอร์ศึกษา | ครูชำนาญการ      |
| 17. | นางสาวละมุด กุลศรี<br>โรงเรียนนิคมภูธรวิทยารายณ์หมู่ 2         | ค.ม. | คอมพิวเตอร์ศึกษา | ครูชำนาญการ      |
| 18. | นางลำพันธ์ ไชยทองศรี<br>โรงเรียนบ้านสี่แยกสมเด็จ               | ค.ม. | คอมพิวเตอร์ศึกษา | ครูชำนาญการ      |
| 19. | นางสาววราภรณ์ พลนาถ<br>โรงเรียนบ้านบ่อแก้ว                     | ค.ม. | คอมพิวเตอร์ศึกษา | ครูชำนาญการพิเศษ |
| 20. | นางวิภาภรณ์ สีอ่อนดี<br>โรงเรียนมหาไชยพิทยาคม                  | ค.ม. | คอมพิวเตอร์ศึกษา | ครูชำนาญการ      |
| 21. | นางวีระพันธ์ นิลโสม<br>โรงเรียนนาโกวิทยาสูง                    | ค.ม. | คอมพิวเตอร์ศึกษา | ครูชำนาญการพิเศษ |
| 22. | นางสาวศิริพร ดวงทองพล<br>โรงเรียนสมเด็จพิทยาคม                 | ค.ม. | คอมพิวเตอร์ศึกษา | ครูชำนาญการพิเศษ |
| 23. | นางศิริวรรณ ศรีวิชา<br>โรงเรียนห้วยผึ้งพิทยา                   | ค.ม. | คอมพิวเตอร์ศึกษา | ครูชำนาญการพิเศษ |
| 24. | นางสุมาลี เชิดชน<br>โรงเรียนห้วยผึ้งพิทยา                      | ค.ม. | คอมพิวเตอร์ศึกษา | ครูชำนาญการพิเศษ |
| 25. | นางอรอนงค์ เทพสุริย์<br>โรงเรียนกุคกกว้างขวางสวาศคีวิทยา       | ค.ม. | คอมพิวเตอร์ศึกษา | ครูชำนาญการ      |
| 26. | นางอรุณี บุญสว่าง<br>โรงเรียนโรงเรียนปิยะมหาราชาลัย            | ค.ม. | คอมพิวเตอร์ศึกษา | ครูชำนาญการพิเศษ |

- |   |                       |                  |
|---|-----------------------|------------------|
| 27. นายสมศักดิ์ ศรีศรีรอด<br>โรงเรียนสมเด็จพระพิทยาคม | ค.ม. คอมพิวเตอร์ศึกษา | ครูชำนาญการพิเศษ |
| 28. นายคุณากร คนสัตย์<br>โรงเรียนบ้านนาสีนวลวิทยา     | ค.ม. คอมพิวเตอร์ศึกษา | คอมพิวเตอร์ศึกษา |
| 29. นายชนวัฒน์ กาพหว่า<br>โรงเรียนบ้านคอนอมรั้ว       | ค.ม. คอมพิวเตอร์ศึกษา | คอมพิวเตอร์ศึกษา |
| 30. นายประครอง เชิดชน<br>โรงเรียนบ้านเหล่าศรีแก้ว     | ค.ม. คอมพิวเตอร์ศึกษา | ครูชำนาญการ      |



มหาวิทยาลัยราชภัฏมหาสารคาม  
RAJABHAT MAHASARAKHAM UNIVERSITY

## ภาคผนวก ข

- โครงสร้างบทเรียน
- สตอรี่บอร์ด
- ตัวอย่างบทเรียน
- คู่มือการใช้บทเรียน
- แผนการจัดการเรียนรู้



มหาวิทยาลัยราชภัฏมหาสารคาม  
RAJABHAT MAHASARAKHAM UNIVERSITY

## โครงสร้างบทเรียน

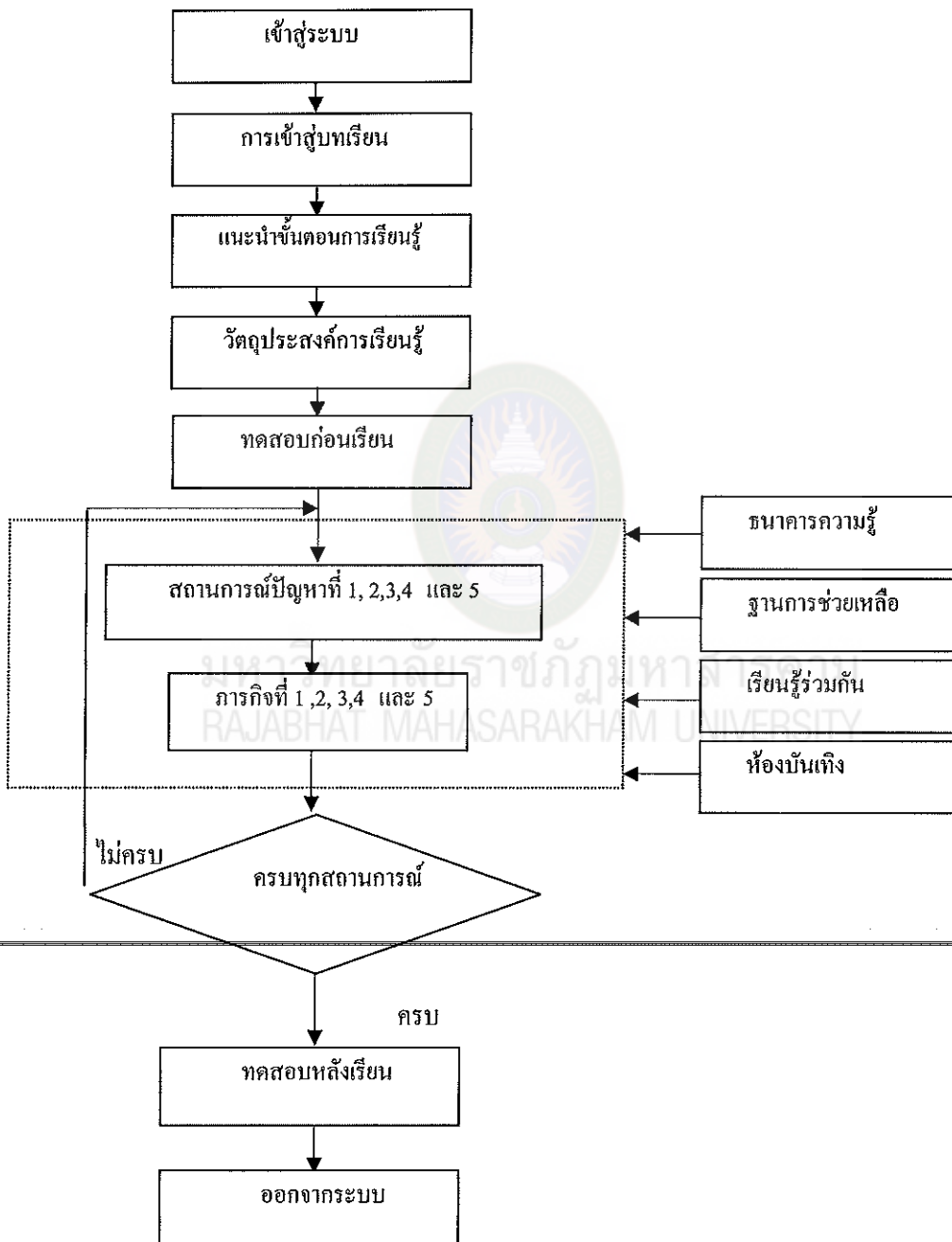

	<div style="text-align: center; border: 1px solid black; padding: 5px; margin-bottom: 10px;"> <b>สตอรี่บอร์ด</b> </div> <div style="border: 1px solid black; padding: 10px;"> <div style="text-align: center; border: 1px solid black; padding: 5px; margin-bottom: 10px;"> <b>P1: ประโยคและโครงสร้างประโยค</b> </div> <div style="border: 1px solid black; padding: 10px;"> <div style="display: flex; justify-content: space-between; align-items: flex-start;"> <div style="width: 30%;"> <div style="border: 1px solid black; padding: 5px; margin-bottom: 10px;"> <b>H1: ประโยค</b> </div> <div style="border: 1px solid black; padding: 5px;"> <b>H2: ความหมายของประโยค</b> </div> </div> <div style="width: 60%; text-align: center;"> <p>T1: ประโยคคือ ข้อความที่ได้ใจความสมบูรณ์ ประกอบด้วย ภาคประธาน และภาคแสดง ประกอบด้วย ภาคประธาน และภาคแสดง ทั้งภาคประธานและภาคแสดง อาจมีส่วนขยาย หรือไม่มีก็ได้ ดังแผนผังโครงสร้างต่อไปนี้</p> <div style="display: flex; justify-content: space-around; align-items: center; margin-top: 20px;"> <div style="border: 1px solid black; padding: 5px; width: 15%;">P3</div> <div style="border: 1px solid black; padding: 5px; width: 15%;">P2</div> <div style="border: 1px solid black; padding: 5px; width: 15%;">P4</div> </div> <div style="display: flex; justify-content: space-around; align-items: center; margin-top: 20px;"> <div style="border: 1px solid black; padding: 5px; width: 10%;">R1</div> <div style="border: 1px solid black; padding: 5px; width: 10%;">B2</div> <div style="border: 1px solid black; padding: 5px; width: 10%;">R3</div> <div style="border: 1px solid black; padding: 5px; width: 10%;">B4</div> </div> </div> </div> </div> </div>	<p>เสียงบรรยาย S2 sound2.mp3 ภาพ/ภาพเคลื่อนไหว P1: ภาพนิ่ง P2: ภาพนิ่ง P3: ภาพนิ่ง P4: ภาพนิ่ง อธิบาย P1: ปรากฏพร้อมเสียงบรรยาย H1, H2 ปรากฏพร้อมเสียงบรรยาย T1: ปรากฏพร้อมเสียงบรรยาย P2, P3, P4 ปรากฏตามลำดับ B1: ปุ่มฟังเสียง B2: ปุ่มหยุดฟังเสียง B3: ปุ่มสำหรับย้อนกลับไปที่หน้าก่อนหน้า B4: ปุ่มสำหรับไปเนื้อหาหน้า</p>
--	--	---



<p>P1: ประโยคและโครงสร้างของประโยค</p>	<p>T1: ภาคประธานประกอบด้วย ประธาน ขยายประธาน ภาคแสดง ประกอบด้วย กริยา ขยายกริยา กรรม และขยายกรรม</p> <p>P2</p> <p>P3</p> <p>P4</p> <p>P5</p> <p>P6</p> <p>P7</p> <p>P8</p> <p>P9</p> <p>P10</p> <p>B1</p> <p>B2</p> <p>B3</p> <p>B4</p>	<p>เสียงบรรยาย</p> <p>S2 sound2.mp3</p> <p>ภาพ/ภาพเคลื่อนไหว</p> <p>P1-P10 : ภาพนิ่ง</p> <p>อธิบาย</p> <p>P1: ปรากฏ</p> <p>T1: ปรากฏพร้อมเสียงบรรยาย</p> <p>P2 – P10 ปรากฏตามลำดับ พร้อมเสียงบรรยาย</p> <p>B1: ปุ่มฟังเสียง</p> <p>B2: ปุ่มหยุดฟังเสียง</p> <p>B3: ปุ่มสำหรับย้อนกลับไปที่เนื้อหา ก่อนหน้า</p> <p>B4: ปุ่มสำหรับไปเนื้อหาหน้าถัดไป</p>
--	---	--

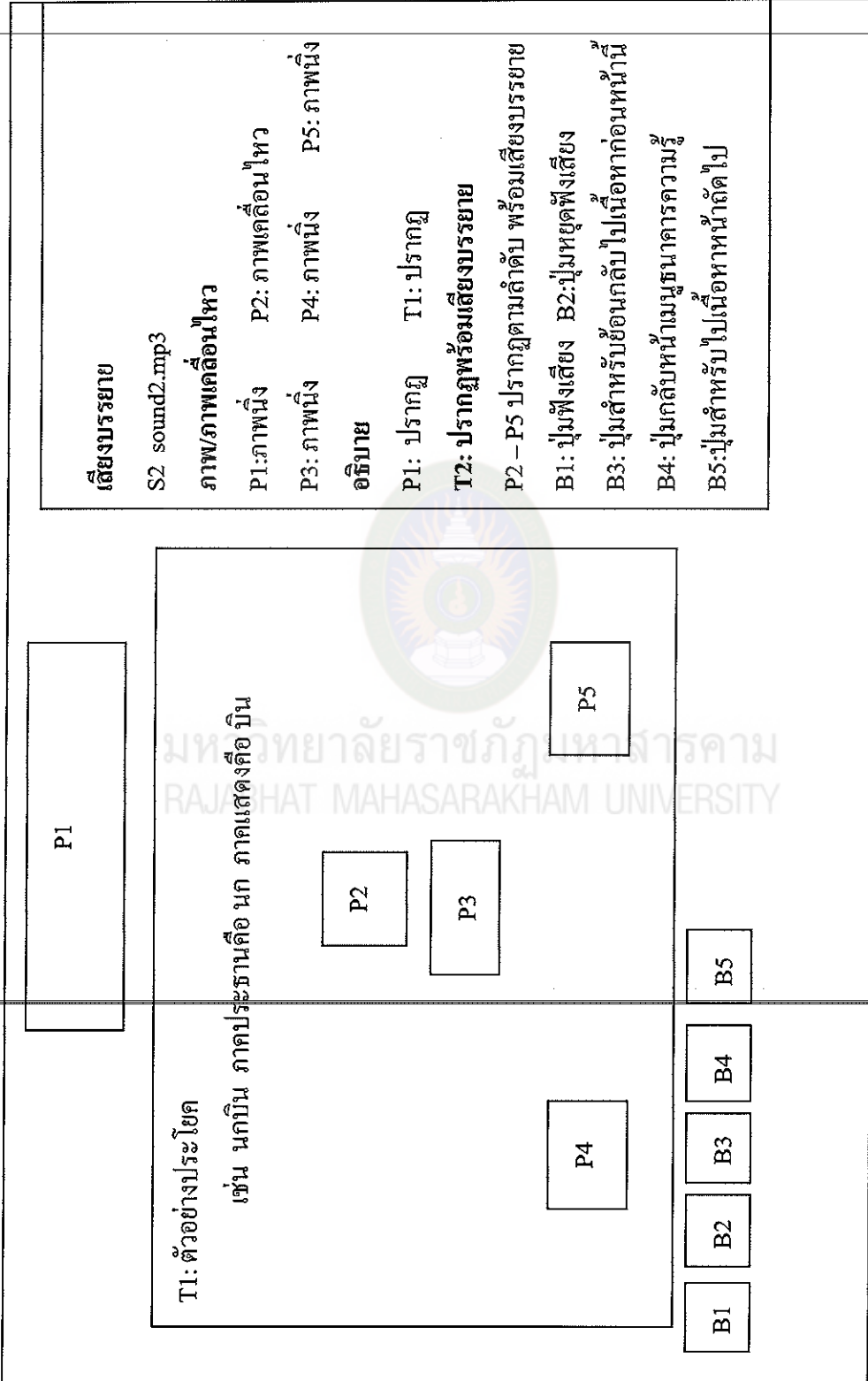

<p>P1: ประโยคและโครงสร้างประโยค</p>	<p>T1: ตัวอย่างประโยค</p> <p>T2: เมื่อกัดหนุ ภาคประธานคือแมว ภาคแสดงคือกัดหนุ กัดเป็นกริยา หนุเป็นกรรม</p> <p>P2</p> <p>P3</p> <p>P4</p> <p>P5</p> <p>B1 B2 B3 B4 B5</p>	<p>เสียงบรรยาย</p> <p>S2 sound2.mp3</p> <p>ภาพ/ภาพเคลื่อนไหว</p> <p>P1: ภาพนิ่ง P2: ภาพเคลื่อนไหว P5: ภาพนิ่ง</p> <p>P3: ภาพนิ่ง</p> <p>อธิบาย</p> <p>P1: ปราบกฎ T1: ปราบกฎ</p> <p>T2: ปราบกฎพร้อมเสียงบรรยาย</p> <p>P2 – P5 ปราบกฎตามลำดับ พร้อมเสียงบรรยาย</p> <p>B1: ปุ่มฟังเสียง</p> <p>B2: ปุ่มหยุดฟังเสียง</p> <p>B3: ปุ่มสำหรับย้อนกลับไปที่เนื้อหาตอนหน้า</p> <p>B4: ปุ่มกลับหน้าเมนูสถานการณ์ความรู้</p> <p>B5: ปุ่มสำหรับไปเนื้อหาหน้าถัดไป</p>
-------------------------------------	--	---

## ตัวอย่างบทเรียน

มัลติมีเดียที่พัฒนาขึ้นในครั้งนี ผู้วิจัย ได้นำแนวคิดและหลักการสร้างมัลติมีเดียตามแนวคอนสตรัคติวิสต์มาใช้เป็นพื้นฐานในการออกแบบ โดยได้พิจารณาถึงคุณสมบัติของสื่อที่ช่วยส่งเสริมการเรียนรู้ของผู้เรียน ทำให้ได้มัลติมีเดียตามแนวคอนสตรัคติวิสต์ เรื่องประโยคเพื่อการสื่อสาร ซึ่งมีองค์ประกอบและคุณลักษณะต่าง ๆ ดังนี้

1.1 สถานการณ์ปัญหา ผู้วิจัยได้ทำการพัฒนาโดยนำเสนอปัญหาในรูปแบบของข้อความ ภาพกราฟิกต่าง ๆ ภาพเคลื่อนไหวพร้อมเสียงบรรยายประกอบ โดยออกแบบสถานการณ์ปัญหาให้เป็นสภาพจริงใกล้เคียงกับชีวิตจริงของผู้เรียนมาดำเนินเรื่อง เพื่อเป็นการกระตุ้นให้ผู้เรียนได้เกิดความเข้าใจในการแก้ปัญหามากขึ้น ดังภาพภาคผนวกที่ 1



ภาพภาคผนวกที่ 1 แสดงหน้าจอสถานการณ์ปัญหา

จากนั้นได้กำหนดภารกิจไว้ภายในสถานการณ์ปัญหา ให้ผู้เรียนปฏิบัติภารกิจตามที่กำหนดไว้ โดยผู้สอนระบุไว้ว่าผู้เรียนจะต้องดำเนินกิจกรรมการเรียนรู้อย่างไรต่อไป หลังจากศึกษาสถานการณ์ปัญหาแล้ว ดังภาพภาคผนวกที่ 2

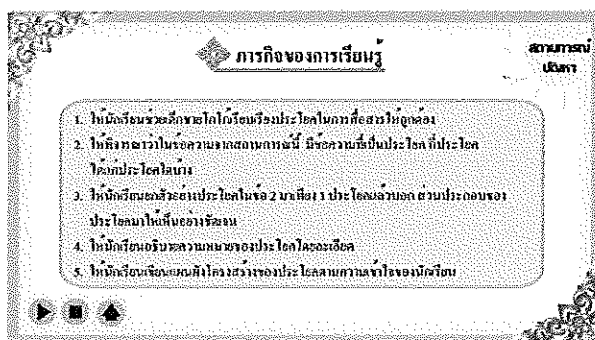

ภาพภาคผนวกที่ 2 แสดงหน้าจอภารกิจ

เมื่อผู้เรียนได้คำตอบจากการปฏิบัติตามภารกิจแล้ว ก็จะส่งคำตอบผ่านระบบ  
ส่งไปให้ผู้สอนได้ตรวจสอบภายหลัง ดังภาพภาคผนวกที่ 3

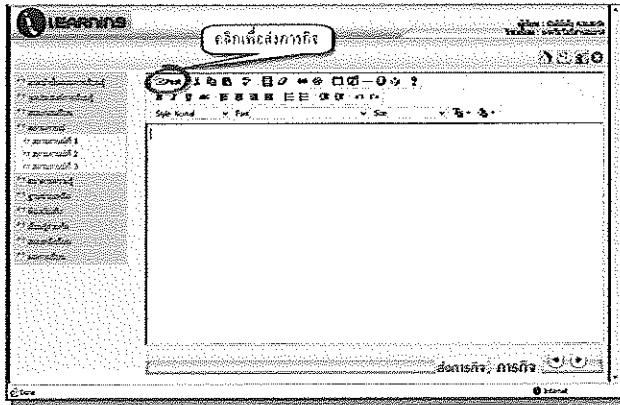

ภาพภาคผนวกที่ 3 แสดงหน้าส่งคำตอบที่ได้จากการปฏิบัติตามภารกิจ

หลังจากนั้นนักเรียนกลับไปศึกษาเนื้อหาในฐานความรู้ ตามที่ต้องการเป็นการ  
แสวงหาความรู้ ในฐานความรู้แต่ละฐาน ดังภาพภาคผนวกที่ 4



ภาพภาคผนวกที่ 4 แสดงหน้าจอฐานความรู้

1.2 ฐานความรู้ ซึ่งเป็นแหล่งรวบรวมเนื้อหาเรื่องประโยชน์เพื่อการสื่อสารที่นักเรียนจะ  
ใช้ในการแสวงหาความรู้ แก้ปัญหาและค้นหาคำตอบด้วยตนเอง ดังภาพภาคผนวกที่ 5



ภาพภาคผนวกที่ 5 แสดงหน้าจอฐานความรู้ เรื่องการเรียงลำดับคำในประโยค

1.3 ฐานความช่วยเหลือ ช่วยสนับสนุนให้ผู้เรียนสามารถปฏิบัติภารกิจต่างๆ ให้สำเร็จด้วยตนเองและสนับสนุนนักเรียนในการแก้ปัญหาหากผู้เรียนไม่สามารถปฏิบัติภารกิจหรือแก้ปัญหาได้ ซึ่งประกอบด้วย ฐานความช่วยเหลือด้านความคิดรวบยอด ฐานความช่วยเหลือด้านความคิด ฐานความช่วยเหลือด้านกลยุทธ์ ฐานความช่วยเหลือด้านกระบวนการ ดังภาพภาคผนวกที่ 6



ภาพภาคผนวกที่ 6 แสดงหน้าจอฐานความช่วยเหลือด้านความคิดรวบยอด

1.4 การร่วมมือกันแก้ปัญหา ผู้วิจัย ได้พัฒนาโดยให้ผู้เรียนได้แลกเปลี่ยนเรียนรู้ร่วมกัน โดยกำหนดเป็นการตั้งกระทู้ถาม-ตอบ เชื่อมโยง ไปยังเว็บไซต์ในการสนทนา ผู้เรียนได้มีโอกาสแสดงความคิดเห็นของตนเองกับผู้เรียนคนอื่น ๆ ดังภาพภาคผนวกที่ 7

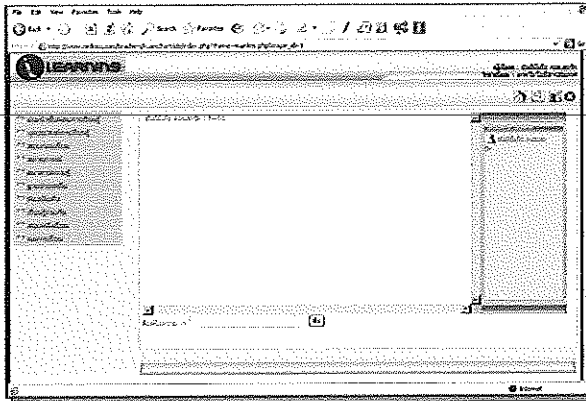

ภาพภาคผนวกที่ 7 แสดงหน้าจอการใช้เมนูเรียนรู้ร่วมกัน

1.5 ห้องบันทึก เป็นแหล่งคลายเครียดและแหล่งทบทวนเนื้อหา โดยผู้วิจัยได้ออกแบบในรูปแบบของเกมจับคู่ แบบฝึกหัด และเพลง ดังภาพภาคผนวกที่ 8 – 9

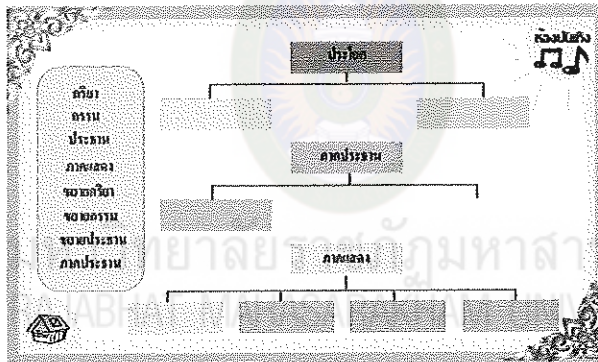

ภาพภาคผนวกที่ 8 แสดงหน้าจอห้องบันทึก เป็นเล่นเกมจับคู่โครงสร้างประโยค

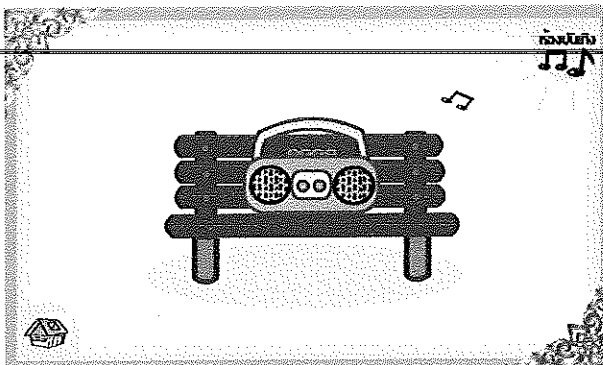

ภาพภาคผนวกที่ 9 แสดงหน้าจอห้องบันทึกฟังเพลง

# คู่มือการใช้มัลติมีเดียบนเครือข่ายตามแนวคอนสตรัคติวิสต์

กลุ่มสาระการเรียนรู้ภาษาไทย

เรื่อง ประโยคเพื่อการสื่อสาร ชั้นมัธยมศึกษาปีที่ 3



มหาวิทยาลัยราชภัฏมหาสารคาม  
RAJABHAT MAHASARAKHAM UNIVERSITY

โดย

นางสุทธิรา บุ่งอุทุม

หลักสูตรครุศาสตรมหาบัณฑิต สาขาคอมพิวเตอร์ศึกษา

คณะเทคโนโลยีสารสนเทศ มหาวิทยาลัยราชภัฏมหาสารคาม



## คู่มือการใช้มัลติมีเดียบนเครือข่ายตามแนวคอนสตรัคติวิสต์

### กลุ่มสาระการเรียนรู้ภาษาไทย

#### เรื่อง ประโยคเพื่อการสื่อสาร ชั้นมัธยมศึกษาปีที่ 3

##### ขั้นตอนการเรียนรู้

การเรียนรู้ด้วยมัลติมีเดียบนเครือข่าย ตามแนวคอนสตรัคติวิสต์ กลุ่มสาระการเรียนรู้ภาษาไทย เรื่อง ประโยคเพื่อการสื่อสาร มีขั้นตอนดังนี้

1. เปิดเครื่องคอมพิวเตอร์และเข้าสู่การเชื่อมต่อเครือข่ายอินเทอร์เน็ต

2. เปิดโปรแกรม Internet Explorer โดยทำการดับเบิลคลิกที่ไอคอน Internet Explorer บนหน้าจอ หรือคลิกที่ Start เลือก All Programs เลือก Internet Explorer

3. เมื่อปรากฏหน้าต่างขึ้นมา ที่ช่อง Address ให้พิมพ์ URL ของมัลติมีเดียดังนี้ <http://www.cedrmu.com/teachers/suthira/pb> ดังแสดงในภาพภาคผนวกที่ 10

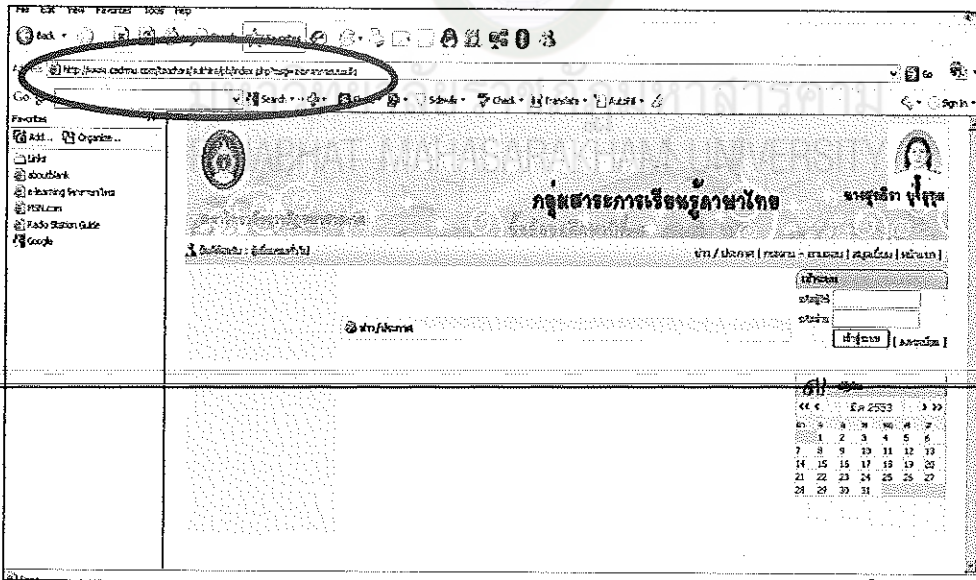

ภาพภาคผนวกที่ 10 จอภาพ URL ของมัลติมีเดีย

4. การลงทะเบียนเรียน จะให้ผู้เรียนทำการเข้าสู่ระบบ (login) เพื่อเข้าสู่การเรียน โดยป้อนรหัสผู้ใช้ และรหัสผ่านก่อนเข้าใช้งาน แต่ถ้าเป็นผู้เรียนใหม่จะต้องทำการลงทะเบียนก่อน ในส่วนของการลงทะเบียนเรียน ให้ผู้เรียนป้อนรายละเอียดต่าง ๆ ให้ครบทุกช่อง ส่วนช่องของรหัสผู้ใช้ ให้ป้อนรหัสประจำตัวนักเรียน 4 หลัก เมื่อป้อนครบทุกช่องแล้วให้คลิกเลือกลงทะเบียนรายวิชาแล้วคลิกที่ปุ่ม **ลงทะเบียน** ดังแสดงในภาพภาคผนวกที่ 11, 12

ภาพภาคผนวกที่ 11 จอภาพเข้าสู่การเรียน โดยป้อนรหัสผู้ใช้ และรหัสผ่าน

ภาพภาคผนวกที่ 12 จอภาพการลงทะเบียนเรียน

ผู้เรียนจะเข้าสู่การเรียน ได้ก็ต่อเมื่อผู้สอน ได้กำหนดสิทธิ์ให้เข้าเรียนได้ โดยที่ผู้เรียนจะ  
ได้รหัสผู้ใช้ และรหัสผ่าน เพื่อนำไปทำการล็อกอินเข้าสู่ระบบต่อไป

5. การเข้าสู่ระบบ เมื่อผู้เรียนได้รับสิทธิ์ในการเรียนแล้ว ผู้เรียนจะต้องทำการเข้าสู่ระบบ โดยให้ป้อนรหัสผู้ใช้ และรหัสผ่านที่ได้จากการลงทะเบียนเรียน ดังภาพภาคผนวกที่ 13

ภาพภาคผนวกที่ 13 จอภาพการเข้าสู่ระบบ

6. การเข้าสู่การเรียน เมื่อผู้ใช้เข้าสู่ระบบได้จะปรากฏเมนูเข้าสู่การเรียน ให้ผู้เรียนคลิกเลือกที่เมนูเข้าสู่การเรียน ดังภาพภาคผนวกที่ 14

ภาพภาคผนวกที่ 14 จอภาพการเข้าสู่การเรียน

7. เมื่อผู้เรียนคลิกเมาส์ที่เมนูเข้าสู่การเรียนแล้ว ตักครู่จะปรากฏหน้าต้อนรับเข้าสู่การเรียน และแถบเมนูด้านซ้ายมือจะมีเมนูย่อยให้ผู้เรียนได้เลือก ดังภาพภาคผนวกที่ 15



ภาพภาคผนวกที่ 15 จอภาพการต้อนรับเข้าสู่บทเรียน

8. การเลือกใช้แถบเมนูต่าง ๆ

8.1 เมนูแนะนำขั้นตอนการเรียนรู้ จะแสดงขั้นตอนให้ผู้เรียนได้ปฏิบัติตามขั้นตอนที่ได้กำหนดไว้ เพื่อให้เกิดประโยชน์ในการเรียนรู้มากที่สุด ดังภาพภาคผนวกที่ 16



ภาพภาคผนวกที่ 16 จอภาพการแนะนำการใช้บทเรียน

8.2 เมนูจุดประสงค์การเรียนรู้ มีไว้เพื่อให้ผู้เรียนทราบว่าผู้เรียนจะได้รับความรู้อะไร จากเนื้อหาที่กำลังจะศึกษา ดังภาพภาคผนวกที่ 17



ภาพภาคผนวกที่ 17 จอภาพการแนะนำจุดประสงค์การเรียนรู้

8.3 เมนูสอบก่อนเรียน ให้ผู้เรียนทำแบบทดสอบก่อนเรียนจนครบทุกข้อที่กำหนดไว้ ลักษณะแบบทดสอบเป็นแบบปรนัย 4 ตัวเลือก จำนวน 20 ข้อ ดังภาพภาคผนวกที่ 18

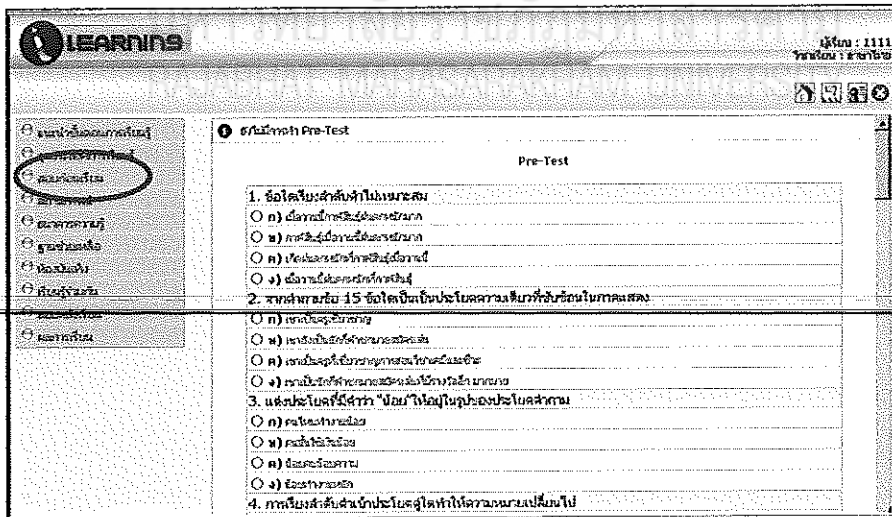

ภาพภาคผนวกที่ 18 จอภาพทดสอบก่อนเรียน

8.4 เมนูสถานการณ์ ให้ผู้เรียนเลือกสถานการณ์ปัญหาตามที่ผู้สอนได้กำหนดไว้ให้ โดยจะเลือกจากสถานการณ์ใดก่อนก็ได้ ดังภาพภาคผนวกที่ 19



ภาพภาคผนวกที่ 19 จอภาพสถานการณ์ปัญหา

เมื่อศึกษาสถานการณ์อย่างเข้าใจดีแล้ว ผู้เรียนคลิกที่ปุ่มภารกิจ คลิกปุ่มทำภารกิจและ  
 ปุ่มส่งภารกิจตามลำดับ ดังภาพภาคผนวกที่ 20 - 21

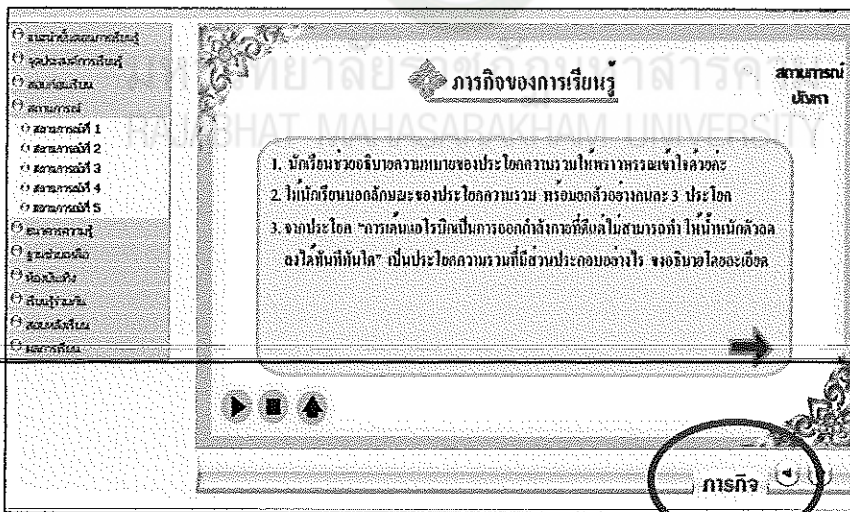

ภาพภาคผนวกที่ 20 จอภาพภารกิจ

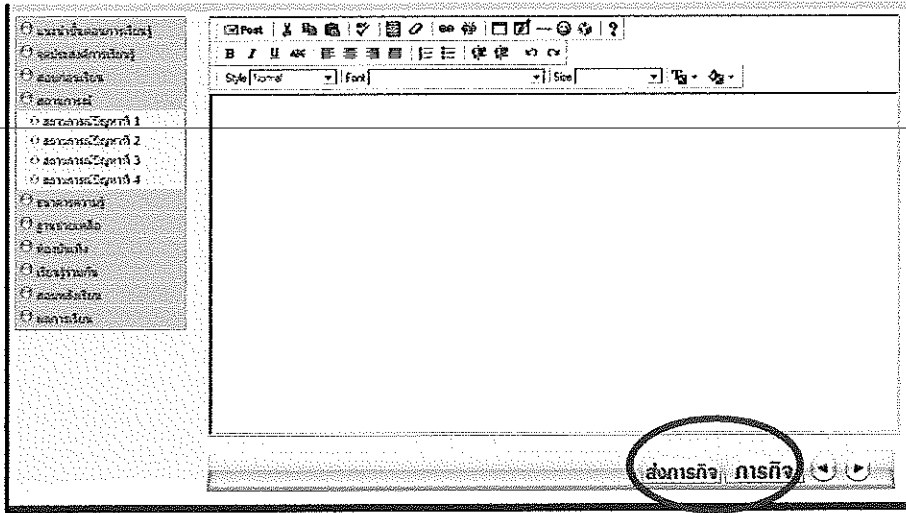

ภาพภาคผนวกที่ 21 จอภาพทำภารกิจ

เมื่อผู้เรียนส่งภารกิจเรียบร้อยแล้ว ระบบจะแจ้งข้อความให้ทราบทันที

8.5 เมนูธนาคารความรู้ ผู้เรียนสามารถเลือกหัวข้อใดก็ได้เพื่อศึกษารายละเอียดของเนื้อหาได้อย่างอิสระ ดังภาพภาคผนวกที่ 22



ภาพภาคผนวกที่ 22 จอภาพธนาคารความรู้





8.8 เมนูเรียนรู้อารมณ์ร่วมกัน ผู้เรียนสามารถเลือกใช้เมนูนี้ เพื่อแลกเปลี่ยนเรียนรู้ร่วมกัน การตั้งกระทู้ถาม-ตอบ เชื่อมโยงไปยังกระดานสนทนา ผู้เรียนมีโอกาสดูความคิดเห็นของตนเองกับผู้อื่น ๓๓ ดังภาพภาคผนวกที่ 25

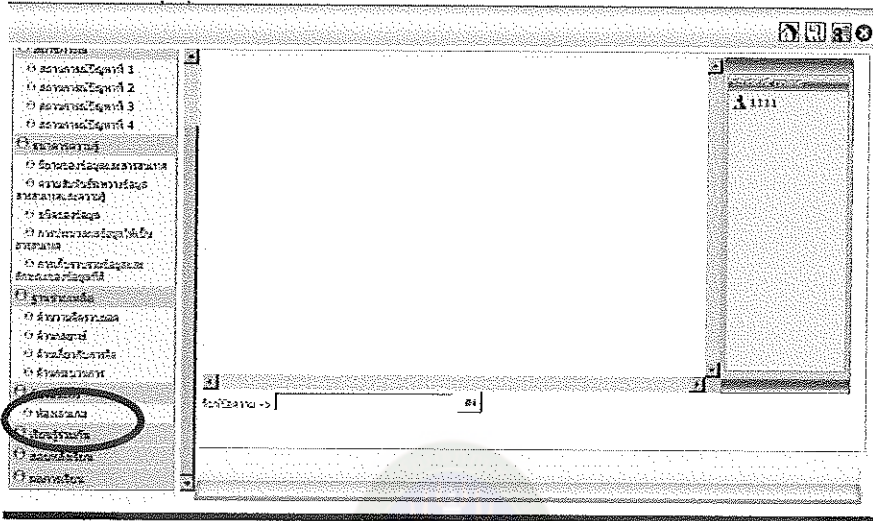

ภาพภาคผนวกที่ 25 จอภาพเรียนรู้อารมณ์ร่วมกัน

8.9 เมนูสอบหลังเรียน เมื่อผู้เรียนเรียนจนครบทุกเนื้อหาแล้ว จะต้องทำแบบทดสอบหลังเรียน โดยมีลักษณะข้อสอบเป็นแบบปรนัย 4 ตัวเลือก จำนวน 20 ข้อ และใช้วิธีสุ่ม โดยโปรแกรมระบบ ดังภาพภาคผนวกที่ 26

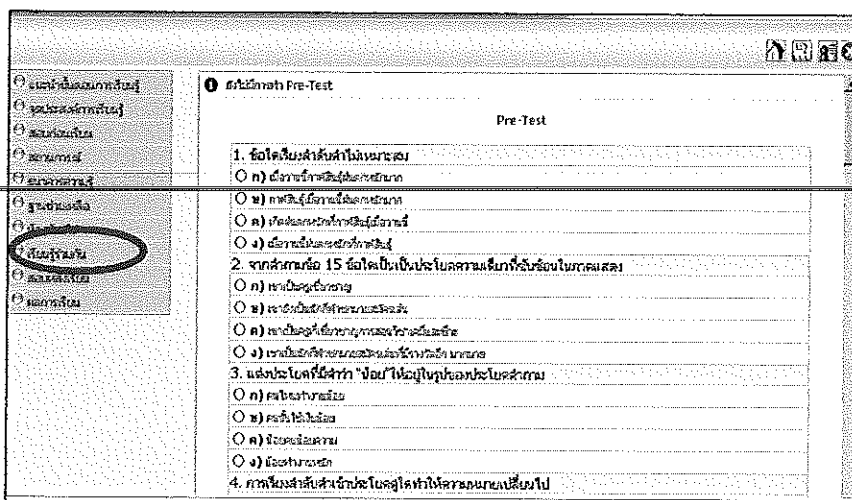

ภาพภาคผนวกที่ 26 จอภาพทดสอบหลังเรียน

8.10 เมนูผลการเรียน ระบบจะแสดงผลการเรียน โดยจะแจ้งผลคะแนนสอบก่อนเรียนและผลคะแนนสอบหลังเรียน ดังภาพภาคผนวกที่ 27

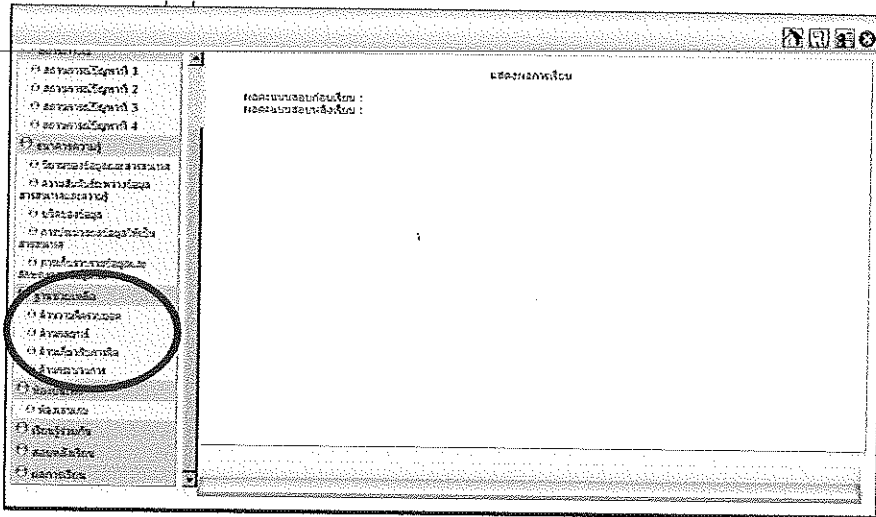

ภาพภาคผนวกที่ 27 จอภาพรายงานผลการเรียน

9. เมื่อหมดเวลาเรียนในแต่ละชั่วโมง ผู้เรียนสามารถออกจากระบบการเรียน โดยคลิกที่ปุ่ม  เพื่อออกจากระบบ หรือคลิกปิด โปรแกรม Internet Explorer ดังภาพภาคผนวกที่ 28

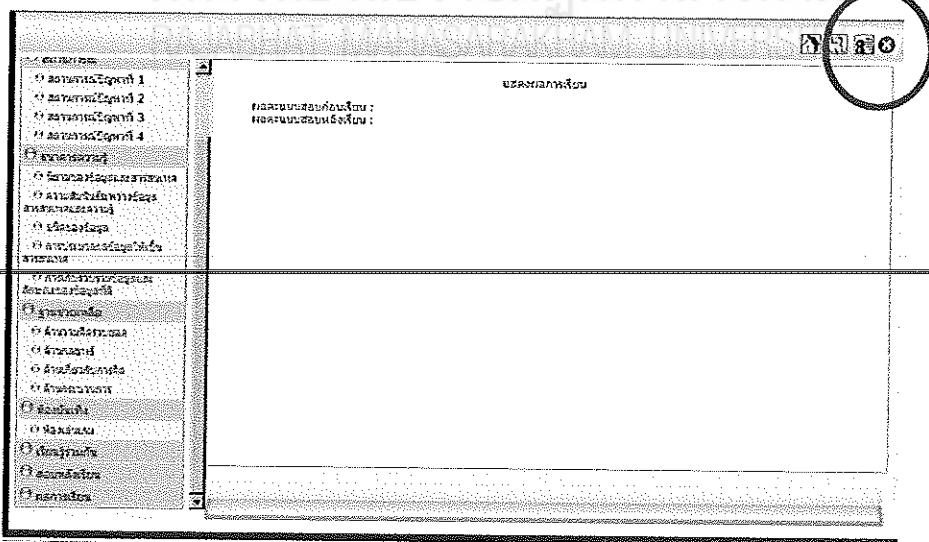

ภาพภาคผนวกที่ 28 จอภาพออกจากระบบ

## แผนการจัดการเรียนรู้ที่ 1

กลุ่มสาระการเรียนรู้ ภาษาไทย

หน่วยการเรียนรู้ที่ 1 เรื่อง ประโยคเพื่อการสื่อสาร

เรื่อง ประโยคและโครงสร้างของประโยค

สอนวันที่ 8 มีนาคม 2552

ชั้นมัธยมศึกษาปีที่ 3

เวลา 10 ชั่วโมง

เวลา 2 ชั่วโมง

ชื่อครูผู้สอน

นางสุทธริรา บุ่งอุทุม

สาระที่ 1 : สาระที่ 4 : หลักการใช้ภาษา

มาตรฐาน ท 4.1 : เข้าใจธรรมชาติของภาษาและหลักภาษาไทยการเปลี่ยนแปลงของภาษา และพลังของภาษาภูมิปัญญาทางภาษา และรักษาภาษาไทยไว้เป็นสมบัติของชาติ

### 1. สาระสำคัญ

การพูดสื่อสารโดยทั่วไปปกติจะใช้ประโยคความเดียว ความรวม และความซ้อนที่ง่าย ๆ สื่อสารแล้วจะเกิดความเข้าใจในทันที แต่ในการเขียนมักจะมีข้อความมาขยายประโยคใน ส่วนใด ส่วนหนึ่ง ทำให้ประโยคสื่อสารนั้นซับซ้อนมากยิ่งขึ้น ผู้เรียนจึงควรศึกษาว่าประโยคนั้นซับซ้อน ในส่วนใด ซึ่งจะช่วยให้การสื่อสารเข้าใจ

### 2. จุดประสงค์การเรียนรู้

นักเรียนสามารถใช้ประโยคในการสื่อสารได้อย่างถูกต้อง

2.1 บอกความหมายของประโยคได้

2.2 แต่งประโยคได้ถูกต้องชัดเจน

2.3 บอกโครงสร้างของประโยคได้ถูกต้อง

### 3. สาระการเรียนรู้

ประโยคและโครงสร้างประโยค

ประโยคคือ ข้อความที่ได้ใจความสมบูรณ์ ประกอบด้วยภาคประธานและภาคแสดง ภาคแสดงได้แก่ กริยา ซึ่งจะมีกรรมหรือไม่ก็ได้ และทั้งภาคประธาน ภาคแสดงอาจมีส่วนขยายหรือไม่ก็ได้ และทั้งภาคประธาน ภาคแสดงอาจมีส่วนขยายหรือไม่ก็ได้

### 4. ด้านคุณธรรม จริยธรรม และค่านิยม เพื่อพัฒนาพฤติกรรมด้านสังคมให้แก่ผู้เรียน

4.1 ความรับผิดชอบ

4.2 ซื่อสัตย์

4.3 ตั้งใจเรียน

4.4 มีระเบียบวินัย

4.5 ความร่วมมือ

## 5. กิจกรรมการเรียนรู้

### 5.1 ขั้นนำเข้าสู่บทเรียน

5.1.1 ครูให้นักเรียนดูสถานการณ์ปัญหาที่ 1 เรื่องประโยชน์และโครงสร้างจากเครื่องฉายโปรเจคเตอร์ 1 จบ

5.1.2 นักเรียน- ครูร่วมกันสนทนาเกี่ยวกับเนื้อหาจากเรื่อง

### 5.2 ขั้นสอน

5.2.1 ครูแจ้งจุดประสงค์การเรียนรู้ให้นักเรียนทราบ

5.2.2 แบ่งนักเรียนออกเป็นกลุ่ม กระจายความสามารถ เก่ง ปานกลาง อ่อน

5.2.3 ครูอธิบายขั้นตอนการใช้มัลติมีเดียตามคู่มือการใช้ให้นักเรียนทราบ

5.2.4 นักเรียนลงทะเบียนเข้าเรียนบทเรียนมัลติมีเดียตามแนวคอนสตรัคติวิสต์บน

เครือข่าย

5.2.5 นักเรียนทำแบบทดสอบก่อนเรียน

5.2.6 ครูอธิบายให้นักเรียนแต่ละกลุ่มศึกษาสถานการณ์ปัญหาที่ 1 ในมัลติมีเดียตามแนวคอนสตรัคติวิสต์ เรื่อง ประโยชน์และโครงสร้างประโยชน์อีกครั้งหนึ่ง

5.2.7 ครูแจกใบความรู้ให้นักเรียนศึกษาเนื้อหาเรื่องประโยชน์และโครงสร้างประโยชน์เพิ่มเติม

5.2.8 ครู-นักเรียนร่วมกันอภิปราย ชักถามปัญหาข้อข้องใจเกี่ยวกับเนื้อหาในบทเรียน พร้อมครูแนะนำว่านักเรียนสามารถศึกษาเนื้อหาได้เพิ่มเติมในตลอดเวลาโดยไม่จำกัด

5.2.9 นักเรียนแต่ละกลุ่มปฏิบัติตามภารกิจที่ได้รับมอบหมาย โดยครูคอยแนะนำในกรณีที่นักเรียนบางคนที่มีปัญหาในการเรียนเกี่ยวกับการใช้บทเรียนคอมพิวเตอร์

5.2.10 นักเรียนแต่ละกลุ่มส่งตัวแทนออกมานำเสนอการปฏิบัติตามภารกิจที่ได้รับมอบหมาย

### 5.3 ขั้นสรุป

5.3.1 นักเรียน-ครูร่วมกันสรุปบทเรียนเสร็จแล้วให้นักเรียนบันทึกลงในสมุด

5.3.2 นักเรียนทดสอบหลังเรียน

## 5. แหล่งเรียนรู้ / สื่อ / วัสดุอุปกรณ์

5.1 ห้องปฏิบัติการคอมพิวเตอร์พร้อมอินเทอร์เน็ต

5.2 เครื่องคอมพิวเตอร์

5.3 บทเรียนมัลติมีเดียตามแนวคอนสตรัคติวิสต์บนเครือข่ายเรื่องประโยชน์เพื่อการสื่อสาร

5.4 ใบความรู้เรื่องประโยชน์และโครงสร้างประโยชน์

## 6. การวัดผลและประเมินผล

### 6.1 วิธีวัด

ด้านความรู้ (K)	ด้านคุณธรรมจริยธรรม และค่านิยม (A)	ด้านทักษะ/กระบวนการ (P)	เกณฑ์การวัด
1. ซักถามความรู้เรื่อง ประโยคและ โครงสร้างประโยค	1. ประเมินเจตคติ ทางการเรียนเป็น รายบุคคล	1. ประเมินทักษะการคิด	1. ผ่านเกณฑ์การ ประเมินระดับ
2. ตรวจสอบฝึกทักษะ ระหว่างเรียน (การกิจ)	2. ประเมินเจตคติ ทางการเรียนเป็น รายกลุ่ม	2. ประเมินทักษะการ แก้ปัญหา	2. ขึ้นไป หรือ ร้อยละ 80
3. ตรวจสอบทดสอบ หลังเรียน		3. ประเมินพฤติกรรมใน การปฏิบัติกิจกรรม เป็น รายบุคคลหรือราย กลุ่ม	2. แบบฝึกและ แบบทดสอบ ร้อยละ 70

### 6.2 เครื่องมือการวัดผลประเมินผล

6.2.1 แบบฝึกหัดและการกิจ

6.2.2 แบบทดสอบก่อนเรียนหลังเรียน

6.2.3 แบบประเมินด้านเจตคติ

6.2.4 แบบประเมินทักษะการคิด การแก้ปัญหา

6.2.5 แบบประเมินพฤติกรรม

## 7. ข้อเสนอแนะ / ภาคผนวก

7.1 ครูเตรียมเครื่องคอมพิวเตอร์ หูฟัง และอินเทอร์เน็ตให้เรียบร้อยพร้อมใช้งาน

7.2 เตรียมอุปกรณ์ เช่น ใบความรู้ และอื่นๆ ให้เพียงพอ สะดวกในการใช้

7.3 ในการจัดกิจกรรมการเรียนการสอนจัดให้เรียนรู้ร่วมกัน แต่การทดสอบ เป็นการตรวจสอบความรู้ความเข้าใจรายบุคคล

## 8. ความคิดเห็นผู้บริหาร

เป็นแผนการจัดการเรียนรู้ประกอบการจัดการเรียนการสอนบทเรียนมัลติมีเดียตามแนว  
คอนสตรัคติวิสต์บนเครือข่าย ที่เน้นทักษะการคิดวิเคราะห์ ซึ่งมีองค์ประกอบครบถ้วน สอดคล้อง  
กันดี และมีการวัดผลประเมินผลตามสภาพจริง นักเรียนตรวจสอบความก้าวหน้าได้ทันที

ลงชื่อ

(นายยิ่งยง จันทะเมือง)

ผู้อำนวยการ โรงเรียนกุศลประชาคาราชราษฎร์บำรุง

2 มีนาคม 2552

## 9. บันทึกผลหลังการสอน

### 9.1 ผลการสอน

9.1.1 กิจกรรมการเรียนการสอนที่กำหนดไว้ในแผนการจัดการเรียนรู้ เป็นกิจกรรมที่เหมาะสมกับวัยของผู้เรียน และเหมาะสมกับสาระการเรียนรู้ สามารถจัดกิจกรรมการเรียนการสอนได้ตามเวลาที่กำหนดทุกกิจกรรม

9.1.2 การจัดกิจกรรมการเรียนการสอนครั้งนี้ นักเรียนทุกคนได้ร่วมกิจกรรมและเรียนรู้อย่างมีความสุข

9.1.3 นักเรียนมีความรู้ความเข้าใจตรงกับสาระการเรียนรู้ เกิดคุณลักษณะที่พึงประสงค์และมีทักษะกระบวนการตามจุดประสงค์ที่กำหนด

9.1.4 สื่อการเรียนการสอนที่กำหนดไว้ในแผนการจัดการเรียนรู้เป็นสื่อที่เหมาะสมกับวัยของนักเรียน สอดคล้องกับเนื้อหา นักเรียนมีทักษะในการคิดวิเคราะห์จากเรื่องราวที่ทำไว้ในสื่อการเรียนการสอน ช่วยให้นักเรียนเรียนรู้อย่างสนุกสนานและเข้าใจเนื้อหามากยิ่งขึ้น

9.1.5 การวัดผลประเมินผล ในการจัดการเรียนการสอนครั้งนี้ได้ใช้การวัดผลประเมินผลคือ แบบทดสอบก่อนเรียน-หลังเรียน ใบปฏิบัติกิจกรรม แบบบันทึกการสังเกตพฤติกรรมนักเรียนเป็นรายบุคคล แบบสังเกตพฤติกรรมการทำงานกลุ่ม ซึ่งเป็นวิธีการการวัดผลประเมินผลที่ครอบคลุมพฤติกรรมตามจุดประสงค์การเรียนรู้ที่กำหนดในแผนการจัดการเรียนรู้ ผลการวัดผลและประเมินผลสรุปได้ดังนี้

ก่อนสอน ผู้สอนได้ทดสอบก่อนเรียนของนักเรียนชั้นมัธยมศึกษาปีที่ จำนวน 20 คน ผลปรากฏว่าคะแนนผลสัมฤทธิ์ทางการเรียนต่ำ ต้องปรับปรุง คือ ได้คะแนนรวม 79 คะแนน คะแนนเฉลี่ย 3.95 คิดเป็นร้อยละ 39.5

หลังสอน ได้ทำการทดสอบหลังเรียน โดยใช้แบบทดสอบชุดเดิมนำมาทดสอบ ผลปรากฏว่าคะแนนอยู่ในเกณฑ์ดีมากผลสัมฤทธิ์ทางการเรียนได้คะแนนรวม 168 คะแนน คะแนนเฉลี่ย 8.40 คิดเป็นร้อยละ 84.0

9.2 ปัญหา/อุปสรรค -

9.3 แนวทางแก้ไข -

ลงชื่อ

(นางสุทธิรา บุ่งอู่ม)

10 มีนาคม 2552

## ใบความรู้

### เรื่อง ประโยคและโครงสร้างประโยค

#### 1. ประโยค

##### 1.1 ความหมายของประโยค

ประโยคคือ ข้อความที่ได้ใจความสมบูรณ์ ประกอบด้วยภาคประธานและภาคแสดง ภาคแสดงได้แก่ กริยา ซึ่งจะมีกรรมหรือไม่มีก็ได้ และทั้งภาคประธาน ภาคแสดงอาจมีส่วนขยายหรือไม่มีก็ได้ และทั้งภาคประธาน ภาคแสดงอาจมีส่วนขยายหรือไม่มีก็ได้

##### 1.2 โครงสร้างของประโยค

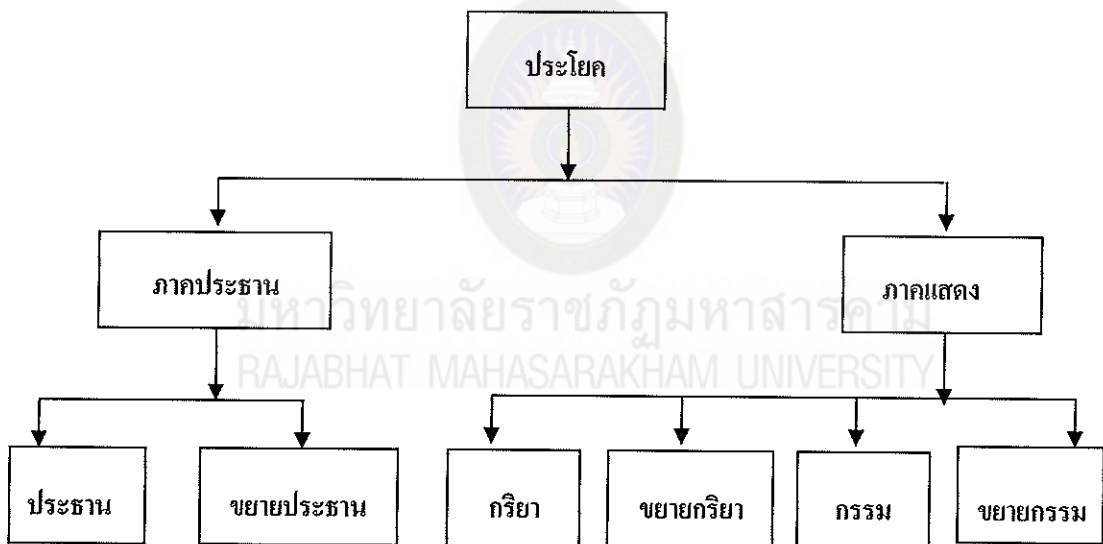

##### 1.3 ตัวอย่างประโยค

\* นกบิน    ประธานคือ นก    ภาคแสดง คือ บิน

\* หมากัดหนู    ภาคประธานคือ หมากัด    ภาคแสดงคือ กัดหนู    กัด เป็นกริยา    หนู เป็นกรรม  
หากมีบริบทหรือสถานการณ์ประกอบ ประโยคอาจละภาคประธานหรือภาคแสดงไว้ในฐานที่เข้าใจก็ได้    ตัวอย่าง เช่น    รดน้ำต้นไม้    ละภาคประธาน    ภาคแสดงคือ รดน้ำต้นไม้    รดน้ำ เป็นกริยา    ต้นไม้ เป็นกรรม

## แบบประเมินผลทักษะการปฏิบัติงานกลุ่มสาระการเรียนรู้ภาษาไทย

กลุ่ม.....ชั้นมัธยมศึกษาปีที่ 3

สมาชิกกลุ่มของเรา 1.....2.....  
3.....4.....

ที่	รายการประเมิน	คะแนนเต็ม	คะแนนที่ได้	คะแนนรวม (15 คะแนน)
1	ความสนใจในเรื่องที่เรียน	3		
2	การตอบคำถามจากเรื่อง	3		
3	กระบวนการกลุ่ม	3		
4	การพูดแสดงความคิดเห็น	3		
5	การบันทึกอภิปรายผล	3		
รวม				

เกณฑ์การผ่านการประเมิน

ผ่านเกณฑ์การประเมินระดับ 2 ขึ้นไป หรือเฉลี่ยร้อยละ 80 ขึ้นไป

ลงชื่อ.....ครูผู้สอน

(นางสุทธิรา บุ่งอู่ม)

วันที่.....เดือน.....พ.ศ.....



**เกณฑ์การให้คะแนนแบบประเมินงาน**  
**กลุ่มสาระการเรียนรู้ภาษาไทย ชั้นมัธยมศึกษาปีที่ 3**

ประเด็นการประเมิน	เกณฑ์การให้คะแนน		
	3	2	1
1. ความสนใจในเรื่องที่เรียน	สนใจ ตั้งใจ จดข้อ กระตือรือร้น ในเรื่อง ที่เรียนอย่างสม่ำเสมอ	สนใจ ตั้งใจ กระตือรือร้น และขาด ความสนใจในบางช่วง	ไม่สนใจในบทเรียน ไม่กระตือรือร้น ไม่ตั้งใจในบทเรียน
2. การตอบคำถามจากเรื่อง	ตอบคำถามจากเรื่อง ได้ถูกต้องทุกข้อ ตลอดทั้งเรื่อง	ตอบคำถามจากเรื่องผิด บ้างเพียงเล็กน้อย	ตอบคำถามจากเรื่อง ผิดหมดเกือบทั้งเรื่อง
3. กระบวนการกลุ่ม	ให้ความร่วมมือกับ กลุ่มเป็นอย่างดี ทำงานเป็นขั้นตอน ถูกต้อง	ให้ความร่วมมือกับ กลุ่มเป็นอย่างดี แต่การ ทำงานไม่ค่อยเป็น ขั้นตอน	ไม่ค่อยให้ความ ร่วมมือการทำงานไม่ มีขั้นตอน
4. การพูดแสดงความคิดเห็น	พูดแสดงความคิดเห็น ได้ถูกต้อง มีเหตุผล น่าเชื่อถือ	พูดแสดงความคิดเห็น ได้ถูกต้อง มีเหตุผล น่าเชื่อถือในบางส่วน	พูดแสดง ความคิดเห็นไม่ถูกต้อง เหตุผลไม่เหมาะสม ไม่น่าเชื่อถือ
5. การบันทึกอภิปรายผล	บันทึกลำดับความคิด มีเหตุผลต่อเนื่อง เหมาะสม ถูกต้อง	บันทึกลำดับความคิด มีเหตุผลต่อเนื่องและ บกพร่อง ไม่ถูกต้อง ในบางส่วน	บันทึกลำดับความคิด ไม่ต่อเนื่อง ไม่ ถูกต้อง

เกณฑ์การผ่านการประเมิน

ผ่านเกณฑ์การประเมินระดับ 2 ขึ้นไป หรือเฉลี่ยร้อยละ 80 ขึ้นไป

ลงชื่อ.....ครูผู้สอน

(นางสุทธิรา บุ่งอุทุม)

วันที่.....เดือน.....พ.ศ.....

## แบบประเมินพฤติกรรมการเรียน กลุ่มสาระการเรียนรู้ภาษาไทย

คำชี้แจง เติมคะแนน 3, 2, และ 1 ลงในช่องการประเมินตามความจริง

เกณฑ์คะแนน 3 หมายถึง ดี 2 หมายถึง พอใช้ 3 หมายถึง ปรับปรุง

เลข ที่	ชื่อ-สกุล	รายการประเมิน					รวม	เฉลี่ย
		รับผิดชอบ	ข้อสงสัย	ตั้งใจเรียน	ระเบียบวินัย	ความร่วมมือ		
		3	3	3	3	3		
1								
2								
3								
5								
6								
7								
8								
9								
10								
11								
12								
13								
14								
15								
16								
17								
18								
19								
20								

เกณฑ์การผ่านการประเมิน

ผ่านเกณฑ์การประเมินระดับ 2 ขึ้นไป หรือเฉลี่ยร้อยละ 80 ขึ้นไป

ลงชื่อ.....ครูผู้สอน

(นางสุทธิรา บุ่งอุทุม)

วันที่.....เดือน.....พ.ศ.....

## แบบประเมินการนำเสนอผลงานกลุ่ม

ชื่อกิจกรรมเรื่อง ประโยคและ โครงสร้างประโยค

วันที่..... เดือน ..... พ.ศ. 2552

### รายการประเมิน

1. เนื้อหาถูกต้อง
2. การสรุปผล
3. การนำเสนอที่น่าสนใจ
4. ความเป็นระเบียบ
5. ความคิดสร้างสรรค์

กลุ่มที่	รายการประเมิน/คะแนน					รวม	เฉลี่ย	ผลการประเมิน
	1	2	3	4	5			
1	3	3	3	3	3			
2								
3								
4								
5								

### เกณฑ์คะแนน

3 หมายถึง ดี

2 หมายถึง พอใช้

1 หมายถึง ต้องปรับปรุง

ผ่านเกณฑ์การประเมินระดับ 2 ขึ้นไป หรือเฉลี่ยร้อยละ 80 ขึ้นไป

ลงชื่อ.....ผู้ประเมิน

(นางสุทธิรา บุ่งอุทุม)

วันที่.....เดือน.....พ.ศ.2552

---

ภาคผนวก ก

- แบบประเมินคุณภาพบทเรียน
- แบบประเมินความพึงพอใจ

มหาวิทยาลัยราชภัฏมหาสารคาม  
RAJABHAT MAHASARAKHAM UNIVERSITY

---

**แบบประเมินคุณภาพบทเรียนมัลติมีเดียบนเครือข่ายตามแนวคอนสตรัคติวิสต์**  
**กลุ่มสาระการเรียนรู้ภาษาไทย เรื่อง ประโยคเพื่อการสื่อสาร**  
**ชั้นมัธยมศึกษาปีที่ 3**

---

**1. ชื่อหัวข้อศึกษา**

การพัฒนา มัลติมีเดียบนเครือข่ายตามแนวคอนสตรัคติวิสต์  
 กลุ่มสาระการเรียนรู้ภาษาไทย เรื่อง ประโยคเพื่อการสื่อสาร ชั้นมัธยมศึกษาปีที่ 3

**2. ชื่อผู้ศึกษา**

นางสุทธิรา บุ่งอุทุม นักศึกษาหลักสูตรครุศาสตรมหาบัณฑิต  
 สาขาคอมพิวเตอร์ศึกษา รหัส 5212144108 โทรศัพท์ 084-2040247  
 E-mail : Suttiraboung@hotmail.com

**3. อาจารย์ที่ปรึกษา**

ผศ.ดร.พิสุทธา อารีราษฎร์

**4. ผู้ประเมิน**

ชื่อ.....ตำแหน่ง.....  
 สถานที่ทำงาน.....

**5. คำชี้แจง**

5.1 แบบประเมินมัลติมีเดียบนเครือข่ายตามแนวคอนสตรัคติวิสต์ กลุ่มสาระการเรียนรู้  
 ภาษาไทย เรื่อง ประโยคเพื่อการสื่อสาร ชั้นมัธยมศึกษาปีที่ 3 แบ่งประเด็นการ

ประเมินเป็น 3 ด้าน คือ

5.1.1 ด้านเนื้อหา

5.1.2 ด้านการออกแบบมัลติมีเดียตามแนวคอนสตรัคติวิสต์

5.1.3 ด้านสื่อบนเครือข่าย

5.2 โปรดพิจารณาตอบแบบประเมินคุณภาพมีดังนี้ตามแนวคอนสตรัคติวิสต์ และแสดงความคิดเห็นของท่าน โดยทำเครื่องหมาย ✓ ลงในช่องที่ตรงกับความคิดเห็นของท่าน ตามระดับค่าการวัด 5 ระดับ โดยความหมายของระดับคะแนนมีดังนี้

เหมาะสมมากที่สุด	ระดับคะแนน	5
เหมาะสมมาก	ระดับคะแนน	4
เหมาะสมปานกลาง	ระดับคะแนน	3
เหมาะสมน้อย	ระดับคะแนน	2
เหมาะสมน้อยที่สุด	ระดับคะแนน	1

ขอขอบพระคุณท่านผู้เชี่ยวชาญทุกท่านที่ให้ความอนุเคราะห์มา ณ โอกาสนี้

นางสุทธิรา บุ่งอุทุม

นักศึกษาปริญญาโท สาขาคอมพิวเตอร์ศึกษา

มหาวิทยาลัยราชภัฏมหาสารคาม

มหาวิทยาลัยราชภัฏมหาสารคาม  
RAJABHAT MAHASARAKHAM UNIVERSITY

หัวข้อประเมิน	ระดับความคิดเห็น				
	5	4	3	2	1
<b>1. ด้านเนื้อหา</b>					
1.1 ความสมบูรณ์ของวัตถุประสงค์.....	....	....	....	....	....
1.2 ความสอดคล้องระหว่างเนื้อหากับจุดประสงค์.....	....	....	....	....	....
1.3 ลำดับขั้นตอนในการนำเสนอ.....	....	....	....	....	....
1.4 เนื้อหาที่มีความเหมาะสม ชัดเจน ครอบคลุมและเอื้อต่อ การศึกษา ค้นคว้าหาความรู้ของผู้เรียน.....	....	....	....	....	....
1.5 รูปแบบการนำเสนอเนื้อหาที่มีความกะทัดรัดเป็นลำดับ ขั้นที่สามารถทำให้เกิดการเรียนรู้ที่ดีและง่ายต่อการ ทำความเข้าใจของผู้เรียน.....	....	....	....	....	....
1.6 ภาษาที่ใช้ เข้าใจง่ายเหมาะสมกับผู้เรียน.....	....	....	....	....	....
1.7 สถานการณ์ปัญหา มีความสอดคล้องกับเนื้อหาและ ตรงประเด็นกับเนื้อหาที่จะศึกษา.....	....	....	....	....	....
1.8 การเรียนรู้ด้วยสถานการณ์ปัญหา ส่งเสริมและ กระตุ้น ให้ผู้เรียนสร้างความรู้ด้วยตนเอง.....	....	....	....	....	....
1.9 สถานการณ์ปัญหา มีความใกล้เคียงกับปัญหาสภาพ จริง.....	....	....	....	....	....
<b>2. ด้านการออกแบบมัลติมีเดียตามแนวคอนสตรัคติวิสต์</b>					
2.1 การออกแบบสถานการณ์ มีความน่าสนใจ กระตุ้นให้ ผู้เรียนอยากค้นหาคำตอบ.....	....	....	....	....	....
2.2 แหล่งเรียนรู้ สนับสนุนให้ผู้เรียนสามารถค้นพบ คำตอบหรือข้อความรู้ที่ใช้แก้ปัญหา.....	....	....	....	....	....
2.3 ฐานการช่วยเหลือ (Scaffolding) ช่วยให้ผู้เรียน สามารถคิดแก้ปัญหาได้.....	....	....	....	....	....
2.4 เปิดโอกาสให้ผู้เรียนสร้างแนวคิด วิธีการแก้ปัญหา โดยการค้นพบคำตอบหลายแนวทางที่เป็นไปได้จาก มุมมองที่หลากหลาย.....	....	....	....	....	....
2.5 การเรียนจากมัลติมีเดียที่พัฒนาขึ้น เปิดโอกาสให้ ผู้เรียนสามารถเรียนได้ทุกที่ทุกเวลา.....	....	....	....	....	....

หัวข้อประเมิน	ระดับความคิดเห็น				
	5	4	3	2	1
2.6 การเรียนจากมัลติมีเดียที่พัฒนาขึ้น ส่งเสริมให้ผู้เรียนพัฒนาทักษะการคิดอย่างมีหลักการและมีเหตุผล.....	...	...	...	...	...
2.7 การเรียนรู้โดยใช้สถานการณ์ปัญหาหรือภารกิจมีความใกล้เคียงกับชีวิตประจำวัน .....	...	...	...	...	...
2.8 การเรียนรู้โดยใช้สถานการณ์ปัญหาหรือ ภารกิจมีความท้าทายทำให้เกิดความสงสัย ช่วยทำให้ต้องการแสวงหาคำตอบ					
<b>3. ด้านสื่อบนเครือข่าย</b>					
3.1 การออกแบบหน้าจอดีความเหมาะสม ดึงดูดความสนใจ.....	...	...	...	...	...
3.2 รูปแบบการนำเสนอเนื้อหาที่มีประสิทธิภาพ มีการแบ่งเนื้อหาออกเป็นลำดับ ก่อน-หลัง ง่ายต่อการทำความเข้าใจ.....	...	...	...	...	...
3.3 การใช้ขนาดตัวอักษรมีความดึงดูดความสนใจ.....	...	...	...	...	...
3.4 ภาพกราฟิก เช่นภาพนิ่ง ภาพเคลื่อนไหว มีความเหมาะสม สอดคล้องกับเนื้อหา.....	...	...	...	...	...
3.5 การใช้สีมีความเหมาะสม กลมกลืน ดึงดูดความสนใจ.....	...	...	...	...	...
3.6 การออกแบบตัวชี้นำทาง (Navigator) ช่วยในการเข้าถึงข้อมูลได้ง่ายและตรงตามความต้องการ.....	...	...	...	...	...
3.7 การเชื่อมโยง (Link) ไปยังสารสนเทศต่างๆ ช่วยให้เกิดประสิทธิภาพในการศึกษาค้นคว้าและตอบสนองความต้องการของผู้เรียน.....	...	...	...	...	...
3.8 รูปแบบการสนทนาผ่านเครือข่าย ติดต่อสื่อสารได้ง่าย และรวดเร็ว.....	...	...	...	...	...

ลงชื่อ

ผู้ประเมิน

(.....)

วันที่...../...../.....



## แบบประเมินความพึงพอใจ

ที่มีต่อการเรียนด้วยมัลติมีเดียบนเครือข่ายตามแนวคอนสตรัคติวิสต์

เรื่อง ประโยคเพื่อการสื่อสาร กลุ่มสาระการเรียนรู้ภาษาไทย ชั้นมัธยมศึกษาปีที่ 3

### คำชี้แจง

1. แบบประเมินสร้างขึ้นเพื่อประเมินความพึงพอใจของนักเรียนที่มีต่อการเรียนด้วยมัลติมีเดียบนเครือข่าย ตามแนวคอนสตรัคติวิสต์ เรื่อง ประโยคเพื่อการสื่อสาร กลุ่มสาระการเรียนรู้ภาษาไทย ชั้นมัธยมศึกษาปีที่ 3 โดยแบ่งคำถามออกเป็น 3 ด้าน คือ

1.1 ด้านคุณลักษณะของสื่อบนเครือข่าย

1.2 ด้านเนื้อหาในการเรียนรู้

1.3 ด้านสิ่งแวดล้อมทางการเรียนรู้

2. ให้นักเรียนอ่านข้อความแต่ละข้อให้ละเอียด แล้วเลือกคำตอบที่ตรงกับความรู้สึกจริงๆ ของนักเรียน การตอบแบบสอบถามไม่มีคำตอบใดถูกหรือผิด เพราะแต่ละคนย่อมมีความคิดเห็นที่แตกต่างกัน การเลือกคำตอบในแต่ละข้อจะไม่มีผลต่อนักเรียนแต่อย่างใด

3. แบบสอบถามมีทั้งหมด 26 ข้อ ให้นักเรียนตอบทุกข้อ

4. วิธีตอบแบบประเมิน ให้นักเรียนอ่านข้อความ และพิจารณาว่าความรู้สึกตรงกับข้อใดแล้วให้ทำเครื่องหมาย ✓ ลงในช่องนั้น ในแต่ละข้อมีระดับความพึงพอใจให้เลือกตอบ 5 ระดับ ดังนี้

มีความพึงพอใจในระดับมากที่สุด	ระดับคะแนน	5
มีความพึงพอใจในระดับมาก	ระดับคะแนน	4
มีความพึงพอใจในระดับปานกลาง	ระดับคะแนน	3
มีความพึงพอใจในระดับน้อย	ระดับคะแนน	2
มีความพึงพอใจในระดับน้อยที่สุด	ระดับคะแนน	1

หัวข้อประเมิน	ระดับความพึงพอใจ				
	5	4	3	2	1
<b>1. ด้านคุณลักษณะของสื่อบนเครือข่าย</b>					
1.1 การออกแบบหน้าจอมีการใช้สีที่เหมาะสมดึงดูด ความสนใจ.....	...	...	...	...	...
1.2 การออกแบบหน้าจอมีองค์ประกอบหน้าจอได้แก่ สถานการณ์ปัญหา ฐานความรู้ ฐานความช่วยเหลือ เหมาะสมดึงดูดความสนใจ.....	...	...	...	...	...
1.3 สื่อบนเครือข่ายมีการออกแบบเครื่องนำทาง ( Navigator ) ที่ช่วยผู้เรียนในการค้นหาสารสนเทศได้ง่ายและตรงตาม ความต้องการ.....	...	...	...	...	...
1.4 การจัดองค์ประกอบทางศิลปะบนมัลติมีเดียมีความ เหมาะสม สะดุดตา น่าสนใจ.....	...	...	...	...	...
1.5 การเชื่อมโยงลิงค์ (Link) ไปยังเนื้อหาต่าง ๆ มีความ หลากหลาย เข้าถึงข้อมูลได้ง่าย.....	...	...	...	...	...
1.6 นักเรียนเรียนได้อย่างอิสระ สามารถเลือกค้นหาข้อมูล ในเนื้อหาที่ต้องการเรียนรู้ได้ตามความสนใจ.....	...	...	...	...	...
1.7 เปิดโอกาสให้ผู้เรียนมีปฏิสัมพันธ์กับเพื่อนในกลุ่ม.....	...	...	...	...	...
1.8 การใช้สีตัวอักษรอ่านง่าย และมีจุดดึงดูดความสนใจ เหมาะสมกับนักเรียน ชั้นมัธยมศึกษาปีที่ 3.....	...	...	...	...	...
1.9 ภาพกราฟิก ภาพนิ่ง ที่ใช้มีความเหมาะสม สอดคล้องกับ เนื้อหา .....	...	...	...	...	...
<b>2. ด้านเนื้อหาในการเรียนรู้</b>					
2.1 การเรียนรู้โดยใช้สถานการณ์ปัญหา มีความ สอดคล้อง กับเนื้อหาเรื่อง ประโยคเพื่อการสื่อสาร.....	...	...	...	...	...
2.2 การเรียนรู้โดยใช้สถานการณ์ปัญหาหรือภารกิจมีความ ใกล้เคียงกับชีวิตประจำวัน.....	...	...	...	...	...

หัวข้อประเมิน	ระดับความพึงพอใจ				
	5	4	3	2	1
2.3 การเรียนรู้โดยใช้สถานการณ์ปัญหาหรือภารกิจมีความท้าทาย ทำให้เกิดความสงสัย ช่วยทำให้ต้องการแสวงหาคำตอบด้วยตนเอง.....	...	...	...	...	...
2.4 การเรียนรู้โดยใช้สถานการณ์ปัญหามีการกำหนดภารกิจที่เน้น ให้คิดโดยกระตุ้นให้คิดวิเคราะห์หาคำตอบเพื่อแก้ปัญหา.....	...	...	...	...	...
2.5 ฐานความช่วยเหลือ ส่งเสริมให้เกิดแนวคิดในการแก้ไขปัญหาตามภารกิจได้.....	...	...	...	...	...
2.6 ฐานความรู้ในมัลติมีเดียตามแนวคอนสตรัคติวิสต์ มีความจำเป็นต่อการแก้ปัญหาในภารกิจต่าง ๆ.....	...	...	...	...	...
2.7 เนื้อหาที่มีความเหมาะสมกับเวลาเรียน .....	...	...	...	...	...
2.8 เนื้อหาที่มีความยากง่ายเหมาะสมกับระดับชั้นที่เรียน .....	...	...	...	...	...
<b>3. ด้านสิ่งแวดล้อมทางการเรียนรู้</b>					
3.1 สถานการณ์ปัญหาชักนำให้เข้าสู่บริบทการเรียนรู้ และกระตุ้นให้ค้นหาคำตอบอย่างต่อเนื่อง.....	...	...	...	...	...
3.2 สถานการณ์ปัญหากระตุ้นให้ผู้เรียนเชื่อมโยงประสบการณ์และทักษะที่เกี่ยวข้องกับการแก้ปัญหาในชีวิตประจำวัน.....	...	...	...	...	...
3.3 แหล่งเรียนรู้ในมัลติมีเดียสนับสนุนให้ผู้เรียนสามารถค้นหาคำตอบหรือข้อความรู้ในการแก้ปัญหา.....	...	...	...	...	...
3.4 ฐานความช่วยเหลือ(Scaffolding) ช่วยให้ผู้เรียนสามารถแก้ปัญหาได้.....	...	...	...	...	...
3.5 เปิดโอกาสให้ผู้เรียนควบคุมการเรียนรู้ได้ด้วยตนเอง.....	...	...	...	...	...
3.6 เปิดโอกาสให้ผู้เรียนมีส่วนร่วมในการเรียนรู้.....	...	...	...	...	...

หัวข้อประเมิน	ระดับความพึงพอใจ				
	5	4	3	2	1
3.7 ความเหมาะสมของการสรุปเนื้อหาของบทเรียน.....	...	...	...	...	...
3.8 ปรีกษาเพื่อน และปรีกษาครู กระตุ้นให้ผู้เรียนเกิดความ เข้าใจที่ลึกซึ้งในการเรียนและสนับสนุนกระบวนการ แก้ปัญหา.....	...	...	...	...	...
3.9 การโต้ตอบระหว่างผู้เรียนด้วยกันเองหรือกับครูผ่าน เครือข่าย ช่วยส่งเสริมการขยายแนวความคิดและกระตุ้น ผู้เรียนในการเรียนรู้.....	...	...	...	...	...

ขอขอบใจนักเรียนทุกคนที่ตอบแบบสอบถามทุกข้อ

นางสุทริรา บุ่งอุทุม

นักศึกษาปริญญาโท สาขาคอมพิวเตอร์ศึกษา  
มหาวิทยาลัยราชภัฏมหาสารคาม

---

### ภาคผนวก ง

- ผลการวิเคราะห์หาความสอดคล้องระหว่างข้อสอบวัดผลสัมฤทธิ์  
กับจุดประสงค์การเรียนรู้
  - ดัชนีความสอดคล้องของแบบทดสอบวัดผลสัมฤทธิ์ทางการเรียน
  - ผลการวิเคราะห์ค่าความยากง่ายและอำนาจจำแนกของแบบทดสอบ  
วัดผลสัมฤทธิ์ทางการเรียน
  - ผลการวิเคราะห์ค่าความเชื่อมั่นของแบบทดสอบวัดผลสัมฤทธิ์  
ทางการเรียน
-

ตารางภาคผนวกที่ 1 ผลการวิเคราะห์หาความสอดคล้องระหว่างข้อสอบวัดผลสัมฤทธิ์  
กับจุดประสงค์การเรียนรู้ เรื่อง ประโยคเพื่อการสื่อสาร

ข้อที่	คะแนนความ คิดเห็นผู้เชี่ยวชาญ (คนที่)					รวม	ค่า IOC	สรุปผล
	1	2	3	4	5			
1	1	1	1	1	1	5	1.00	สอดคล้อง
2	1	1	1	1	0	4	0.67	สอดคล้อง
3	1	0	1	0	1	3	0.67	สอดคล้อง
4	1	1	0	1	1	4	1.00	สอดคล้อง
5	1	1	1	1	1	5	1.00	สอดคล้อง
6	1	0	1	1	1	4	0.67	สอดคล้อง
7	0	1	0	1	1	3	0.67	สอดคล้อง
8	1	1	1	1	1	5	1.00	สอดคล้อง
9	1	1	1	1	1	5	1.00	สอดคล้อง
10	1	1	1	1	1	5	1.00	สอดคล้อง
11	1	1	1	1	1	5	1.00	สอดคล้อง
12	1	1	1	1	0	4	0.67	สอดคล้อง
13	1	1	1	1	1	5	1.00	สอดคล้อง
14	1	1	1	1	1	5	1.00	สอดคล้อง
15	1	1	1	1	1	5	1.00	สอดคล้อง
16	1	0	1	0	1	3	0.67	สอดคล้อง
17	1	1	1	1	1	5	1.00	สอดคล้อง
18	1	1	1	1	1	5	1.00	สอดคล้อง
19	0	1	0	1	1	3	0.67	สอดคล้อง
20	1	1	1	1	1	5	1.00	สอดคล้อง
21	1	1	1	1	1	5	1.00	สอดคล้อง

ข้อที่	คะแนนความ คิดเห็นผู้เชี่ยวชาญ (คนที่)					รวม	ค่า IOC	สรุปผล
	1	2	3	4	5			
22	1	1	1	1	0	4	0.67	สอดคล้อง
23	0	1	1	0	1	3	0.67	สอดคล้อง
24	1	1	1	1	1	5	1.00	สอดคล้อง
25	1	1	1	1	1	5	1.00	สอดคล้อง
26	1	0	0	0	1	2	0.33	ไม่สอดคล้อง
27	1	1	1	1	1	5	1.00	สอดคล้อง
28	1	0	0	1	1	3	0.67	สอดคล้อง
29	1	1	1	1	1	5	1.00	สอดคล้อง
30	1	1	1	1	1	5	1.00	สอดคล้อง
31	1	1	1	1	1	5	1.00	สอดคล้อง
32	1	0	1	0	0	2	0.33	ไม่สอดคล้อง
33	1	1	1	1	1	5	1.00	สอดคล้อง
34	0	1	0	1	1	3	0.67	สอดคล้อง
35	1	1	1	1	1	5	1.00	สอดคล้อง
36	1	1	1	1	0	4	0.67	สอดคล้อง
37	1	1	1	1	1	5	1.00	สอดคล้อง
38	1	0	1	1	1	4	0.67	สอดคล้อง
39	1	1	1	1	1	5	1.00	สอดคล้อง
40	1	0	1	0	1	3	0.67	สอดคล้อง

ตารางภาคผนวกที่ 2 ค่าดัชนีความสอดคล้อง (IOC) ของแบบทดสอบวัดผลสัมฤทธิ์  
ทางการเรียน

ข้อที่	คะแนนความ คิดเห็นผู้เชี่ยวชาญ (คนที่)					รวม	ค่า IOC	สรุปผล
	1	2	3	4	5			
1	1	1	1	1	0	4	0.67	สอดคล้อง
2	0	1	1	0	1	3	0.67	สอดคล้อง
3	1	1	1	1	1	5	1.00	สอดคล้อง
4	1	1	1	1	1	5	1.00	สอดคล้อง
5	1	1	1	1	1	5	1.00	สอดคล้อง
6	1	1	1	1	1	5	1.00	สอดคล้อง
7	1	0	0	1	1	3	0.67	สอดคล้อง
8	1	1	1	1	1	5	1.00	สอดคล้อง
9	1	1	1	1	1	5	1.00	สอดคล้อง
10	1	1	1	1	1	5	1.00	สอดคล้อง
11	1	1	1	1	1	5	1.00	สอดคล้อง
12	1	1	1	1	1	5	1.00	สอดคล้อง
13	0	1	0	1	1	3	0.67	สอดคล้อง
14	1	1	1	1	1	5	1.00	สอดคล้อง
15	1	1	1	1	0	4	0.67	สอดคล้อง
16	1	1	1	1	1	5	1.00	สอดคล้อง
17	1	0	1	1	1	4	0.67	สอดคล้อง
18	1	1	1	1	1	5	1.00	สอดคล้อง
19	1	1	1	1	1	5	1.00	สอดคล้อง
20	1	1	1	1	1	5	1.00	สอดคล้อง



ตารางภาคผนวกที่ 3 ผลการวิเคราะห์หาค่าความยากง่าย และค่าอำนาจจำแนก  
ของแบบทดสอบวัดผลสัมฤทธิ์ทางการเรียน

ข้อที่	p	d	ข้อที่	p	d
1	0.26	0.74	21	0.35	0.65
2	0.26	0.74	22	0.29	0.81
3	0.32	0.68	23	0.26	0.74
4	0.39	0.61	24	0.45	0.55
5	0.26	0.74	25	0.26	0.74
6	0.33	0.87	26	0.33	0.77
7	0.32	0.68	27	0.30	0.90
8	0.23	0.77	28	0.33	0.77
9	0.39	0.61	29	0.29	0.81
10	0.48	0.52	30	0.26	0.74
11	0.26	0.74	31	0.26	0.74
12	0.26	0.74	32	0.42	0.58
13	0.33	0.87	33	0.32	0.68
14	0.39	0.81	34	0.33	0.87
15	0.33	0.77	35	0.32	0.68
16	0.26	0.84	36	0.26	0.74
17	0.26	0.74	37	0.29	0.81
18	0.35	0.65	38	0.33	0.77
19	0.26	0.84	39	0.29	0.71
20	0.36	0.84	40	0.35	0.65

ตารางภาคผนวกที่ 4 ผลการวิเคราะห์ความเชื่อมั่นของแบบทดสอบวัดผลสัมฤทธิ์ทางการเรียน

ข้อที่	p	q	pq
1	0.32	0.68	0.22
2	0.32	0.68	0.22
3	0.35	0.65	0.23
4	0.32	0.68	0.22
5	0.32	0.68	0.22
6	0.39	0.61	0.24
7	0.32	0.68	0.22
8	0.32	0.68	0.22
9	0.32	0.68	0.22
10	0.35	0.65	0.23
11	0.32	0.68	0.22
12	0.32	0.68	0.22
13	0.29	0.71	0.28
14	0.29	0.71	0.28
15	0.35	0.65	0.23
16	0.35	0.65	0.23
17	0.35	0.65	0.23
18	0.32	0.68	0.22
19	0.35	0.65	0.23
20	0.39	0.61	0.24
$\Sigma pq = 4.16$			
$S_t^2 = 20.46$			
ความเชื่อมั่นของข้อสอบทั้งฉบับ			= 0.84

สูตรการคำนวณ หาค่าความเชื่อมั่นของแบบทดสอบ

โดยใช้สูตร KR-20 โดยมีสูตรดังนี้ (บุญชม ศรีสะอาด. 2545 : 99)

$$r_t = \frac{n}{n-1} \left\{ 1 - \frac{\sum pq}{S_t^2} \right\}$$

$$S_t^2 = \frac{N \sum X^2 - (\sum X)^2}{N^2}$$

แสดงวิธีทำได้ดังนี้

$$r_t = \frac{20}{20-1} \left\{ 1 - \frac{4.16}{S_t^2} \right\}$$

$$= \frac{20}{20-1} \left[ 1 - \frac{4.16}{20.46} \right]$$

$$= \frac{20}{19} \left[ 1 - \frac{4.16}{20.46} \right]$$

$$= 1.05(1 - 0.20)$$

$$= (1.05)(0.8)$$

$$= 0.84$$

ความเชื่อมั่นของข้อสอบทั้งฉบับ = 0.84

---

### ภาคผนวก จ

- ผลการวิเคราะห์หาความสอดคล้องระหว่างข้อสอบวัดความสามารถการคิดวิเคราะห์กับจุดประสงค์การเรียนรู้
  - ดัชนีความสอดคล้องของแบบทดสอบวัดความสามารถการคิดวิเคราะห์
  - ผลการวิเคราะห์ค่าความยากง่ายและอำนาจจำแนกของแบบทดสอบวัดความสามารถการคิดวิเคราะห์
  - ผลการวิเคราะห์ค่าความเชื่อมั่นของแบบทดสอบวัดความสามารถการคิดวิเคราะห์
-

ตารางภาคผนวกที่ 5 ผลการวิเคราะห์ความสอดคล้องระหว่างข้อสอบวัดความสามารถการคิด  
วิเคราะห์กับจุดประสงค์เรื่อง ประโยคเพื่อการสื่อสาร

ข้อที่	คะแนนความ คิดเห็นผู้เชี่ยวชาญ (คนที่)					รวม	ค่า IOC	สรุปผล
	1	2	3	4	5			
1	1	1	1	1	1	5	1.00	สอดคล้อง
2	1	1	1	1	1	5	1.00	สอดคล้อง
3	1	1	1	1	1	5	1.00	สอดคล้อง
4	1	1	0	0	0	2	0.67	สอดคล้อง
5	1	1	1	1	1	5	1.00	สอดคล้อง
6	1	0	1	1	1	4	0.67	สอดคล้อง
7	1	1	1	0	1	4	1.00	สอดคล้อง
8	0	1	0	1	1	3	0.67	สอดคล้อง
9	1	1	1	1	1	5	1.00	สอดคล้อง
10	1	1	1	1	1	5	1.00	สอดคล้อง
11	1	0	1	0	0	2	0.33	ไม่สอดคล้อง
12	1	1	1	1	1	5	1.00	สอดคล้อง
13	1	1	1	1	1	5	1.00	สอดคล้อง
14	1	1	1	1	1	5	1.00	สอดคล้อง
15	1	0	0	0	1	2	0.67	สอดคล้อง
16	0	1	0	0	1	2	0.33	ไม่สอดคล้อง
17	1	1	1	1	1	5	1.00	สอดคล้อง
18	1	1	1	1	1	5	1.00	สอดคล้อง
19	1	1	1	1	1	5	1.00	สอดคล้อง
20	1	1	1	0	1	4	1.00	สอดคล้อง
21	1	1	1	1	1	5	1.00	สอดคล้อง

ข้อที่	คะแนนความ คิดเห็นผู้เชี่ยวชาญ (คนที่)					รวม	ค่า IOC	สรุปผล
	1	2	3	4	5			
22	1	1	1	1	1	5	1.00	สอดคล้อง
23	1	1	1	1	1	5	1.00	สอดคล้อง
24	1	1	1	1	1	5	1.00	สอดคล้อง
25	0	1	0	1	1	3	0.67	สอดคล้อง
26	1	1	1	1	1	5	1.00	สอดคล้อง
27	1	0	1	0	1	3	0.67	สอดคล้อง
28	1	1	1	1	1	5	1.00	สอดคล้อง
29	0	1	0	1	1	3	0.67	สอดคล้อง
30	1	1	1	0	1	4	1.00	สอดคล้อง
31	1	1	0	0	0	2	0.33	ไม่สอดคล้อง
32	1	1	1	1	1	5	1.00	สอดคล้อง
33	0	1	0	1	1	3	0.67	สอดคล้อง
34	1	0	1	0	0	2	0.33	ไม่สอดคล้อง
35	1	1	1	1	0	4	0.67	สอดคล้อง
36	1	1	1	1	1	5	1.00	สอดคล้อง
37	1	1	1	1	0	4	0.67	สอดคล้อง
38	1	1	1	1	1	5	1.00	สอดคล้อง
39	1	0	1	0	1	3	0.67	สอดคล้อง
40	1	0	1	0	1	3	0.67	สอดคล้อง

ตารางภาคผนวกที่ 6 ค่าดัชนีความสอดคล้อง (IOC) ของแบบทดสอบวัดความสามารถ  
การคิดวิเคราะห์

ข้อที่	คะแนนความ คิดเห็นผู้เชี่ยวชาญ (คนที่)					รวม	ค่า IOC	สรุปผล
	1	2	3	4	5			
1	1	1	1	1	1	5	1.00	สอดคล้อง
2	1	1	1	1	1	5	1.00	สอดคล้อง
3	1	1	1	1	1	5	1.00	สอดคล้อง
4	1	1	0	0	0	2	0.67	สอดคล้อง
5	1	1	1	1	1	5	1.00	สอดคล้อง
6	1	0	1	1	1	4	0.67	สอดคล้อง
7	1	1	1	0	1	4	1.00	สอดคล้อง
8	0	1	0	1	1	3	0.67	สอดคล้อง
9	1	1	1	1	1	5	1.00	สอดคล้อง
10	1	1	1	1	1	5	1.00	สอดคล้อง
11	1	1	1	1	1	5	1.00	สอดคล้อง
12	1	1	1	1	1	5	1.00	สอดคล้อง
13	1	1	1	1	1	5	1.00	สอดคล้อง
14	1	1	1	1	1	5	1.00	สอดคล้อง
15	1	0	0	0	1	2	0.67	สอดคล้อง
16	1	1	1	1	1	5	1.00	สอดคล้อง
17	1	1	1	1	1	5	1.00	สอดคล้อง
18	1	1	1	1	1	5	1.00	สอดคล้อง
19	1	1	1	1	1	5	1.00	สอดคล้อง
20	1	1	1	0	1	4	1.00	สอดคล้อง

ตารางภาคผนวกที่ 7 ผลการวิเคราะห์ค่าความยากง่าย (P) และค่าอำนาจจำแนก(d)  
ของแบบทดสอบวัดความสามารถการคิดวิเคราะห์

ข้อที่	p	d	ข้อที่	p	d
1	0.23	0.77	21	0.32	0.68
2	0.29	0.71	22	0.26	0.84
3	0.29	0.71	23	0.26	0.74
4	0.35	0.65	24	0.32	0.68
5	0.23	0.77	25	0.29	0.81
6	0.30	0.90	26	0.29	0.81
7	0.29	0.71	27	0.26	0.94
8	0.29	0.81	28	0.33	0.77
9	0.39	0.61	29	0.26	0.84
10	0.39	0.61	30	0.33	0.77
11	0.23	0.77	31	0.33	0.77
12	0.26	0.74	32	0.39	0.61
13	0.30	0.90	33	0.29	0.71
14	0.26	0.84	34	0.30	0.90
15	0.23	0.81	35	0.29	0.71
16	0.33	0.87	36	0.33	0.77
17	0.23	0.77	37	0.29	0.81
18	0.32	0.68	38	0.29	0.81
19	0.33	0.87	39	0.26	0.74
20	0.33	0.87	40	0.32	0.68



ตารางภาคผนวกที่ 8 ผลการวิเคราะห์ค่าความเชื่อมั่นของแบบทดสอบวัดความสามารถ  
การคิดวิเคราะห์

ข้อที่	p	q	pq
1	0.39	0.61	0.24
2	0.35	0.65	0.23
3	0.35	0.65	0.23
4	0.32	0.68	0.22
5	0.52	0.48	0.25
6	0.23	0.77	0.17
7	0.26	0.74	0.19
8	0.32	0.68	0.22
9	0.35	0.65	0.23
10	0.39	0.61	0.24
11	0.32	0.68	0.22
12	0.39	0.61	0.24
13	0.29	0.71	0.21
14	0.29	0.71	0.21
15	0.29	0.71	0.21
16	0.39	0.61	0.24
17	0.39	0.61	0.24
18	0.35	0.65	0.23
19	0.35	0.65	0.23
20	0.32	0.68	0.22

$$\sum pq = 4.44$$

$$S_t^2 = 19.29$$

$$\text{ความเชื่อมั่นของข้อสอบทั้งฉบับ} = 0.81$$

## สูตรการคำนวณ

$$r_t = \frac{n}{n-1} \left\{ 1 - \frac{\sum pq}{S_t^2} \right\}$$

$$S_t^2 = \frac{N \sum X^2 - (\sum X)^2}{N^2}$$

แสดงวิธีหาได้ดังนี้

$$r_t = \frac{20}{20-1} \left\{ 1 - \frac{4.44}{S_t^2} \right\}$$

$$= \frac{20}{20-1} \left[ 1 - \frac{4.44}{19.29} \right]$$

$$= \frac{20}{19} \left[ 1 - \frac{4.44}{19.29} \right]$$

$$= 1.05(1 - 0.23)$$

$$= (1.05)(0.77)$$

$$= 0.81$$

---

ความเชื่อมั่นของข้อสอบทั้งฉบับ = 0.81

---

ภาคผนวก ฉ

ผลการหาค่าความเชื่อมั่นของแบบประเมินคุณภาพบทเรียน



มหาวิทยาลัยราชภัฏมหาสารคาม  
RAJABHAT MAHASARAKHAM UNIVERSITY

---

ตารางภาคผนวกที่ 9 ผลการวิเคราะห์หาค่าความเชื่อมั่นของแบบประเมินคุณภาพบทเรียน

ข้อที่	SD	$S_1^2$
1.2	0.18	0.03
1.3	0.00	0.00
1.4	0.18	0.03
1.5	0.48	0.03
1.6	0.18	0.23
1.7	0.48	0.03
1.8	0.18	0.00
1.9	0.00	0.03
2.1	0.18	0.24
2.3	0.49	0.09
2.4	0.31	0.06
2.5	0.25	0.24
2.6	0.49	0.00
2.7	0.00	0.23
2.8	0.48	0.22
3.1	0.47	0.23
3.2	0.48	0.23
3.3	0.47	0.22
2.4	0.31	0.06
3.4	0.00	0.00
3.5	0.48	0.23
3.6	0.49	0.24
3.7	0.00	0.00
3.8	0.33	0.23
$\sum S_1^2 = 3.34$ ความเชื่อมั่นของแบบประเมินทั้งฉบับเท่ากับ 0.95		

การหาค่าความเชื่อมั่น

$$\alpha = \frac{k}{k-1} \left\{ 1 - \frac{\sum S_i^2}{S_t^2} \right\}$$

แสดงวิธีหาได้ ดังนี้

$$\alpha = \frac{k}{k-1} \left\{ 1 - \frac{\sum S_i^2}{S_t^2} \right\}$$

$$= \frac{k}{k-1} \left[ 1 - \frac{3.34}{36.55} \right]$$

$$= \frac{25}{25-1} [1 - 0.09]$$

$$= \frac{25}{24} [0.91]$$

$$= 1.04(0.91)$$

$$= 0.95$$

ความเชื่อมั่นของแบบประเมินทั้งฉบับเท่ากับ 0.95

---

ภาคผนวก ช

- การเปรียบเทียบผลสัมฤทธิ์ทางการเรียน
- การเปรียบเทียบความสามารถการคิดวิเคราะห์

มหาวิทยาลัยราชภัฏมหาสารคาม  
RAJABHAT MAHASARAKHAM UNIVERSITY

---

## ตารางภาคผนวกที่ 10 ผลการเปรียบเทียบผลสัมฤทธิ์ทางการเรียนหลังเรียน

คนที่	กลุ่มทดลอง	กลุ่มควบคุม	วิธีการคำนวณ
1	16	8	$t = \frac{\bar{X}_1 - \bar{X}_2}{\sqrt{\frac{(N_1 - 1)S_1^2 + (N_2 - 1)S_2^2}{N_1 + N_2 - 2} \left\{ \frac{1}{N_1} + \frac{1}{N_2} \right\}}}$ <p> <math>\bar{X}_1</math> = คะแนนเฉลี่ยของกลุ่มตัวอย่างที่ 1  <math>\bar{X}_2</math> = คะแนนเฉลี่ยของกลุ่มตัวอย่างที่ 2  <math>N_1</math> = ขนาดของกลุ่มตัวอย่างกลุ่มที่ 1  <math>N_2</math> = ขนาดของกลุ่มตัวอย่างกลุ่มที่ 2  <math>S_1^2</math> = ความแปรปรวนของกลุ่มตัวอย่างที่ 1  <math>S_2^2</math> = ความแปรปรวนของกลุ่มตัวอย่างที่ 2            แทนค่า         </p> $t = \frac{6}{\sqrt{\left(\frac{21 \cdot 28 + 61 \cdot 18}{38}\right) \left(\frac{1}{20} + \frac{1}{20}\right)}}$ $t = \frac{6}{\sqrt{(2.17)(0.05 + 0.05)}}$ $t = \frac{6}{\sqrt{2.17 \times 0.1}}$ $t = \frac{6}{\sqrt{0.217}}$ $t = \frac{6}{0.4658325}$ $t = 12.88$ <p>           เมื่อดูตาราง t-Distribution ที่ <math>df = N_1 + N_2 - 1</math>  <math>df = 20 + 20 - 1</math> <math>df = 38</math> ที่ระดับ .025 มีค่า = 2.021            เมื่อเปรียบเทียบค่า t พบว่า t ที่ได้จากการคำนวณมีค่า 12.88            ซึ่งมากกว่าค่า t ตาราง (2.021)            สรุปได้ว่าผลสัมฤทธิ์ทางการเรียนของกลุ่มทดลองสูงกว่า            กลุ่มควบคุม อย่างมีนัยสำคัญทางสถิติ         </p>
2	17	6	
3	16	9	
4	15	9	
5	17	12	
6	18	12	
7	16	11	
8	18	12	
9	17	13	
10	16	10	
11	16	11	
12	15	12	
13	17	11	
14	16	9	
15	17	10	
16	17	9	
17	16	12	
18	15	11	
รวม	324	204	
( $\bar{X}$ )	16.20	10.20	
S.D	1.06	1.79	
Vari	1.12	3.22	

ตารางภาคผนวกที่ 11 ผลการเปรียบเทียบความสามารถการคิดวิเคราะห์ก่อนเรียนและหลังเรียนของกลุ่มทดลอง

คนที่	คะแนน ก่อนเรียน	คะแนน หลังเรียน	D	D <sup>2</sup>	วิธีการคำนวณ
1	10	16	6	36	$t = \frac{\sum D}{\sqrt{\frac{N\sum D^2 - (\sum D)^2}{(N-1)}}}$ $= \frac{101}{\sqrt{\frac{20(653) - (101)^2}{20-1}}}$ $= \frac{101}{\sqrt{\frac{13,060 - 10,201}{19}}}$ $= \frac{101}{\sqrt{\frac{2,859}{19}}}$ $= \frac{101}{\sqrt{150.47}}$ $= \frac{101}{12.27}$
2	11	17	6	36	
3	9	14	5	25	
4	12	12	0	0	
5	10	16	6	36	
6	12	15	3	9	
7	11	14	3	9	
8	12	14	2	4	
9	9	17	8	64	
10	10	16	6	36	
11	12	15	3	9	
12	9	16	7	49	
13	8	18	10	100	
14	12	17	5	25	
15	11	15	4	16	
16	12	14	2	4	
17	8	15	7	49	
18	6	17	11	121	
19	12	16	4	16	t = 8.23
20	11	14	3	9	
รวม	207	308	101	653	
เฉลี่ย	10.35	15.40			



---

ภาคผนวก ข

ผลการหาค่าความเชื่อมั่นของแบบประเมินความพึงพอใจ

มหาวิทยาลัยราชภัฏมหาสารคาม  
RAJABHAT MAHASARAKHAM UNIVERSITY

---





ข้อที่	$\sum X_i$	$\sum X_i^2$	S.D.	$S_i^2$
1.1	131	579	0.49	0.24
1.2	121	489	0.18	0.03
1.3	150	750	0.00	0.00
1.4	149	741	0.18	0.03
1.5	149	741	0.18	0.03
1.6	140	660	0.48	0.23
1.7	149	741	0.18	0.03
1.8	150	750	0.00	0.00
1.9	149	741	0.18	0.03
2.1	139	651	0.49	0.24
2.2	139	651	0.49	0.24
2.3	147	723	0.31	0.09
2.4	148	732	0.25	0.06
2.5	139	651	0.49	0.24
2.6	150	750	0.00	0.00
2.7	140	660	0.48	0.23
2.8	141	669	0.47	0.22
3.1	140	660	0.48	0.23
3.2	140	660	0.48	0.23
3.3	141	669	0.47	0.22
3.4	150	750	0.00	0.00
3.5	140	660	0.48	0.23
3.6	139	651	0.49	0.24
3.7	150	750	0.00	0.00
3.8	140	660	0.48	0.23
3.9	139	651	0.49	0.24
	3710	$\sum X_i$		3.58
	459674	$\sum X_i^2$		

ความเชื่อมั่นทั้งฉบับเท่ากับ 0.95

การหาค่าความเชื่อมั่น

$$\alpha = \frac{k}{k-1} \left\{ 1 - \frac{\sum s_i^2}{s_t^2} \right\}$$

แสดงวิธีหาได้ ดังนี้

$$\alpha = \frac{k}{k-1} \left( 1 - \frac{3.85}{s^2} \right)$$

$$\alpha = \frac{26}{26-1} \left( 1 - \frac{3.85}{40.18} \right)$$

$$\alpha = \frac{26}{25} (1 - 0.10)$$

$$\alpha = \frac{26}{25} (1 - 0.10)$$

$$\alpha = 1.04 (0.9)$$

$$\alpha = 0.95$$

มหาวิทยาลัยราชภัฏมหาสารคาม  
RAJABHAT MAHASARAKHAM UNIVERSITY

แบบประเมินคุณภาพบทเรียนบนเครือข่ายมีค่าความเชื่อมั่นเท่ากับ 0.95

---

ภาคผนวก ฅ

- หนังสือราชการ
- ภาพประกอบการเรียน
- การนำเสนอผลงานวิจัย

มหาวิทยาลัยราชภัฏมหาสารคาม  
RAJABHAT MAHASARAKHAM UNIVERSITY

---



## บันทึกข้อความ

หลักสูตรครุศาสตรมหาบัณฑิต สาขาคอมพิวเตอร์ศึกษา โทร. ๖๓๐๒

ที่ ทสท./ว ๒๑๐

วันที่ ๘ พฤศจิกายน ๒๕๕๒

เรื่อง ขอเชิญเป็นผู้เชี่ยวชาญตรวจสอบเครื่องมือการวิจัย

เรียน ดร.ไพศาล วรคำ

สิ่งที่ส่งมาด้วย ๑ คู่มือการใช้มัลติมีเดียบนเครือข่ายตามแนวคอนสตรัคติวิสต์ จำนวน ๑ ชุด  
๒. แบบประเมินมัลติมีเดียบนเครือข่ายตามแนวคอนสตรัคติวิสต์ จำนวน ๑ ชุด

ด้วยนางสุทธิรา บุ่งอุทุม รหัสประจำตัว ๕๒๑๒๑๔๔๑๐๘ นักศึกษาปริญญาโท สาขาคอมพิวเตอร์ศึกษา ศูนย์โรงเรียนสมเด็จพระพิทยาคม กำลังทำการค้นคว้าอิสระ เรื่อง “การพัฒนา มัลติมีเดียบนเครือข่ายตามแนวคอนสตรัคติวิสต์ เรื่อง ประโยชน์เพื่อการสื่อสาร กลุ่มสาระการ เรียนภาษาไทย ชั้นมัธยมศึกษาปีที่ ๓ ”

ในการนี้ หลักสูตรครุศาสตรมหาบัณฑิต สาขาคอมพิวเตอร์ศึกษา จึงใคร่ขอเรียน เชิญท่านเป็นผู้เชี่ยวชาญด้านการวัดและประเมินผล เพื่อตรวจสอบความถูกต้องเหมาะสมของ การวัด

และประเมินผลที่ใช้ในเครื่องมือการวิจัย ดังเอกสารที่แนบมาพร้อมนี้

จึงเรียนมาเพื่อโปรดพิจารณา

ท.อ.อ.

(ผู้ช่วยศาสตราจารย์ ดร.พิสุทธา อารีราษฎร์)

ประธานหลักสูตรครุศาสตรมหาบัณฑิต

สาขาคอมพิวเตอร์ศึกษา



## บันทึกข้อความ

ส่วนราชการ    หลักสูตรครุศาสตรมหาบัณฑิต สาขาคอมพิวเตอร์ศึกษา โทร. ๖๓๐๒

ที่            ทสท./ว ๒๑๐

วันที่ ๘ พฤศจิกายน ๒๕๕๒

เรื่อง    ขอเชิญเป็นผู้เชี่ยวชาญตรวจสอบเครื่องมือการวิจัย

เรียน    อาจารย์วินัย แสงกล้า

สิ่งที่ส่งมาด้วย    ๑. คู่มือการใช้มัลติมีเดียบนเครือข่ายตามแนวคอนสตรัคติวิสต์ จำนวน ๑ ชุด  
 ๒. แบบประเมินมัลติมีเดียบนเครือข่ายตามแนวคอนสตรัคติวิสต์ จำนวน ๑ ชุด

ด้วยนางสุทธิรา บุ่งอุทุม รหัสนประจำตัว ๕๒๑๒๑๔๔๑๐๘ นักศึกษาปริญญาโท สาขาคอมพิวเตอร์ศึกษา ศูนย์โรงเรียนสมเด็จพระพิทยาคม กำลังทำการค้นคว้าอิสระ เรื่อง “การพัฒนามัลติมีเดียบนเครือข่ายตามแนวคอนสตรัคติวิสต์ เรื่อง ประโยคเพื่อการสื่อสาร กลุ่มสาระการเรียนรู้ภาษาไทย ชั้นมัธยมศึกษาปีที่ ๓ ”

ในการนี้ หลักสูตรครุศาสตรมหาบัณฑิต สาขาคอมพิวเตอร์ศึกษา จึงใคร่ขอเรียนเชิญท่านเป็นผู้เชี่ยวชาญด้านเนื้อหา เพื่อตรวจสอบความถูกต้องเหมาะสมของการวัดและประเมินผลที่ใช้ในเครื่องมือการวิจัย ดังเอกสารที่แนบมาพร้อมนี้

จึงเรียนมาเพื่อโปรดพิจารณา

ท.อ.อ.

(ผู้ช่วยศาสตราจารย์ ดร.พิศุทธา อารีราษฎร์)

ประธานหลักสูตรครุศาสตรมหาบัณฑิต

สาขาคอมพิวเตอร์ศึกษา





## บันทึกข้อความ

ส่วนราชการ    หลักสูตรครุศาสตรมหาบัณฑิต สาขาคอมพิวเตอร์ศึกษา โทร. ๖๓๐๒

ที่            ทสท./ว ๒๑๐

วันที่ ๘ พฤศจิกายน ๒๕๕๒

เรื่อง ขอเชิญเป็นผู้เชี่ยวชาญตรวจสอบเครื่องมือการวิจัย

เรียน ดร.ไพศาล วรคำ

สิ่งที่ส่งมาด้วย ๑. คู่มือการใช้มัลติมีเดียบนเครือข่ายตามแนวคอนสตรัคติวิสต์ จำนวน ๑ ชุด  
๒. แบบประเมินมัลติมีเดียบนเครือข่ายตามแนวคอนสตรัคติวิสต์ จำนวน ๑ ชุด

ด้วยนางสุทธิดา บุ่งอุทุม รหัสประจำตัว ๕๒๑๒๑๔๔๑๐๘ นักศึกษาปริญญาโท สาขาคอมพิวเตอร์ศึกษา ศูนย์โรงเรียนสมเด็จพระพิทยาคม กำลังทำการค้นคว้าอิสระ เรื่อง “การพัฒนา มัลติมีเดียบนเครือข่ายตามแนวคอนสตรัคติวิสต์ เรื่อง ประโยคเพื่อการสื่อสาร กลุ่มสาระการ เรียนรู้ภาษาไทย ชั้นมัธยมศึกษาปีที่ ๓ ”

ในการนี้ หลักสูตรครุศาสตรมหาบัณฑิต สาขาคอมพิวเตอร์ศึกษา จึงใคร่ขอเรียน เชิญท่านเป็นผู้เชี่ยวชาญด้านการวัดและประเมินผล เพื่อตรวจสอบความถูกต้องเหมาะสมของ การวัดและประเมินผลที่ใช้ในเครื่องมือการวิจัย ดังเอกสารที่แนบมาพร้อมนี้

จึงเรียนมาเพื่อโปรดพิจารณา

ท.ธน

(ผู้ช่วยศาสตราจารย์ ดร.พิสุทธา อารีราษฎร์)

ประธานหลักสูตรครุศาสตรมหาบัณฑิต

สาขาคอมพิวเตอร์ศึกษา



## บันทึกข้อความ

ส่วนราชการ    หลักสูตรครุศาสตรมหาบัณฑิต สาขาคอมพิวเตอร์ศึกษา โทร. ๖๓๐๒

ที่           ทสท./ว ๒๑๐

วันที่ ๘ พฤศจิกายน ๒๕๕๒

เรื่อง ขอเชิญเป็นผู้เชี่ยวชาญตรวจสอบเครื่องมือการวิจัย

เรียน อาจารย์อภิตา รุณวาทย์

สิ่งที่ส่งมาด้วย ๑ คู่มือการใช้มัลติมีเดียบนเครือข่ายตามแนวคอนสตรัคติวิสต์ จำนวน ๑ ชุด  
๒ แบบประเมินมัลติมีเดียบนเครือข่ายตามแนวคอนสตรัคติวิสต์ จำนวน ๑ ชุด

ด้วยนางสุทธิรา บุ่งอุทุม รหัสประจำตัว ๕๒๑๒๑๔๔๑๐๘ นักศึกษาปริญญาโท สาขาคอมพิวเตอร์ศึกษา ศูนย์โรงเรียนสมเด็จพระพิทยาคม กำลังทำการค้นคว้าอิสระ เรื่อง “การพัฒนามัลติมีเดียบนเครือข่ายตามแนวคอนสตรัคติวิสต์ เรื่อง ประโยคเพื่อการสื่อสาร กลุ่มสาระการเรียนรู้ภาษาไทย ชั้นมัธยมศึกษาปีที่ ๓ ”

ในการนี้ หลักสูตรครุศาสตรมหาบัณฑิต สาขาคอมพิวเตอร์ศึกษา จึงใคร่ขอเรียนเชิญท่านเป็นผู้เชี่ยวชาญด้านคอมพิวเตอร์และเทคโนโลยี เพื่อตรวจสอบความถูกต้องเหมาะสมของการพัฒนาที่ใช้เป็นเครื่องมือการวิจัย ดังเอกสารที่แนบมาพร้อมนี้

จึงเรียนมาเพื่อ โปรดพิจารณา

ท.อ.น

(ผู้ช่วยศาสตราจารย์ ดร.พิสุทธา อารีราษฎร์)

ประธานหลักสูตรครุศาสตรมหาบัณฑิต

สาขาคอมพิวเตอร์ศึกษา



## บันทึกข้อความ

ส่วนราชการ    หลักสูตรครุศาสตรมหาบัณฑิต สาขาคอมพิวเตอร์ศึกษา โทร. ๖๓๐๒

ที่            ทสท./ว ๒๑๐

วันที่ ๘ พฤศจิกายน ๒๕๕๒

เรื่อง    ขอเชิญเป็นผู้เชี่ยวชาญตรวจสอบเครื่องมือการวิจัย

เรียน    อาจารย์รัตนะ บุคย์สุรินทร์

สิ่งที่ส่งมาด้วย ๑ คู่มือการใช้มัลติมีเดียบนเครือข่ายตามแนวคอนสตรัคติวิสต์ จำนวน ๑ ชุด  
๒ แบบประเมินมัลติมีเดียบนเครือข่ายตามแนวคอนสตรัคติวิสต์ จำนวน ๑ ชุด

ด้วยนางสุทริรา บุ่งอุทุม รหัสประจำตัว ๕๒๑๒๑๔๔๑๐๘ นักศึกษาปริญญาโท สาขาคอมพิวเตอร์ศึกษา ศูนย์โรงเรียนสมเด็จพระพิทยาคม กำลังทำการค้นคว้าอิสระ เรื่อง “ การพัฒนามัลติมีเดียบนเครือข่ายตามแนวคอนสตรัคติวิสต์ เรื่อง ประโยคเพื่อการสื่อสาร กลุ่มสาระการเรียนรู้ภาษาไทย ชั้นมัธยมศึกษาปีที่ ๓ ”

ในการนี้ หลักสูตรครุศาสตรมหาบัณฑิต สาขาคอมพิวเตอร์ศึกษา จึงใคร่ขอเรียนเชิญท่านเป็นผู้เชี่ยวชาญด้านคอมพิวเตอร์และเทคโนโลยี เพื่อตรวจสอบความถูกต้องเหมาะสมของการพัฒนาที่ใช้เป็นเครื่องมือการวิจัย ดังเอกสารที่แนบมาพร้อมนี้

จึงเรียนมาเพื่อ โปรดพิจารณา

ท.ธม

(ผู้ช่วยศาสตราจารย์ ดร.พิสุทธา อารีราษฎร์)

ประธานหลักสูตรครุศาสตรมหาบัณฑิต

สาขาคอมพิวเตอร์ศึกษา



ที่ ศธ ๐๕๔๐๑๑/ว ๑๗๔๒

มหาวิทยาลัยราชภัฏมหาสารคาม  
อ.เมือง จ.มหาสารคาม ๔๔๐๐๐

๒๕ เมษายน ๒๕๕๓

เรื่อง ขอบความอนุเคราะห์เก็บข้อมูล

เรียน ผู้อำนวยการโรงเรียนกุคปลาแก้วราษฎร์บำรุง

ด้วยนางสุทธิรา บุ่งอุทุม รหัสประจำตัว ๕๑๑๒๑๔๔๓๑๕ นักศึกษาปริญญาโท  
หลักสูตรครุศาสตรมหาบัณฑิต สาขาคอมพิวเตอร์ศึกษา ศูนย์โรงเรียนสมเด็จพระพิทยาคม กำลัง  
ทำการค้นคว้าอิสระ “ การพัฒนามัลติมีเดียตามแนวคอนสตรัคติวิสต์ เรื่อง ประโยคเพื่อการ  
สื่อสารกลุ่มสาระการเรียนรู้ภาษาไทย ชั้นมัธยมศึกษาปีที่ ๓ ” ในกรณีนี้ จึงใคร่ขอความร่วมมือ  
อนุเคราะห์ข้อมูลระหว่างเทอมต้นปีการศึกษา ๒๕๕๒

จึงเรียนมาเพื่อโปรดพิจารณา มหาวิทยาลัยฯ หวังว่าคงได้รับความร่วมมือจากท่าน  
ด้วยดีเช่นเคย หากขัดข้องประการใดกรุณาแจ้งไปยังคณะครุศาสตร์ มหาวิทยาลัยราชภัฏ  
มหาสารคามขอขอบพระคุณมา ณ โอกาสนี้

ขอแสดงความนับถือ

(ผู้ช่วยศาสตราจารย์ ดร.พิสุทธา อารีราษฎร์)

คณบดีคณะเทคโนโลยีสารสนเทศ

หลักสูตรครุศาสตรมหาบัณฑิต

สาขาคอมพิวเตอร์ศึกษา คณะเทคโนโลยีสารสนเทศ

โทร./โทรสาร ๐๔๓-๖๒๑๕๑๕



ที่ ศธ ๐๕๔๐๑๑/ว ๔๕๑๕

มหาวิทยาลัยราชภัฏมหาสารคาม  
อ.เมือง จ.มหาสารคาม ๔๔๐๐๐

๓๑ ตุลาคม ๒๕๕๒

เรื่อง ขอบความอนุเคราะห์เก็บข้อมูล

เรียน ผู้อำนวยการโรงเรียนชุมชนกุศบอดวิทยาเสริม

ด้วยนางสุทธิรา บุ่งอุทุม รหัสประจำตัว ๕๑๑๒๑๔๔๓๑๕ นักศึกษาปริญญาโท  
หลักสูตรครุศาสตรมหาบัณฑิต สาขาคอมพิวเตอร์ศึกษา ศูนย์โรงเรียนสมเด็จพระพิทยาคม กำลัง  
ทำการค้นคว้าอิสระ “ การพัฒนามัลติมีเดียตามแนวคอนสตรัคติวิสต์ เรื่อง ประโยชน์เพื่อการ  
สื่อสารกลุ่มสาระการเรียนรู้ภาษาไทย ชั้นมัธยมศึกษาปีที่ ๓ ” ในกรณีนี้ จึงใคร่ขอความร่วมมือ  
อนุเคราะห์ข้อมูลระหว่างเทอมต้นปีการศึกษา ๒๕๕๒

จึงเรียนมาเพื่อโปรดพิจารณา มหาวิทยาลัยฯ หวังว่าคงได้รับความร่วมมือจากท่าน  
ด้วยดีเช่นเคย หากขัดข้องประการใดกรุณาแจ้งไปยังคณะครุศาสตร์ มหาวิทยาลัยราชภัฏ  
มหาสารคามขอขอบพระคุณมา ณ โอกาสนี้

มหาวิทยาลัยราชภัฏมหาสารคาม  
RAJABHAT MAHASARAKHAM UNIVERSITY

ขอแสดงความนับถือ

ท.ธ.

(ผู้ช่วยศาสตราจารย์ ดร.พิสุทธา อารีราษฎร์)

คณบดีคณะเทคโนโลยีสารสนเทศ

หลักสูตรครุศาสตรมหาบัณฑิต

สาขาคอมพิวเตอร์ศึกษา คณะเทคโนโลยีสารสนเทศ

โทร./โทรสาร ๐๔๓-๖๒๑๕๑๕

## ภาพประกอบการใช้บทเรียนมัลติมีเดียกับกลุ่มตัวอย่าง



ภาพภาคผนวกที่ 29 การจัดการเรียนการสอนด้วยบทเรียนมัลติมีเดียบนเครือข่าย



ภาพภาคผนวกที่ 30 ผู้เรียนกำลังเรียนด้วยบทเรียนมัลติมีเดียบนเครือข่ายด้วยความตั้งใจ



ภาพภาคผนวกที่ 31 ครูให้คำแนะนำในการเรียนด้วยบทเรียนมัลติมีเดียบนเครือข่าย



ภาพภาคผนวกที่ 32 ศึกษาเนื้อหาจากบทเรียนมัลติมีเดียบนเครือข่าย



ภาพภาคผนวกที่ 33 นักเรียนให้คำปรึกษาเพื่อนในขณะที่ใช้บทเรียน



ภาพภาคผนวกที่ 34 นักเรียนให้ความสนใจบทเรียนและเรียนอย่างมีความสุข



## การนำเสนองานการศึกษา

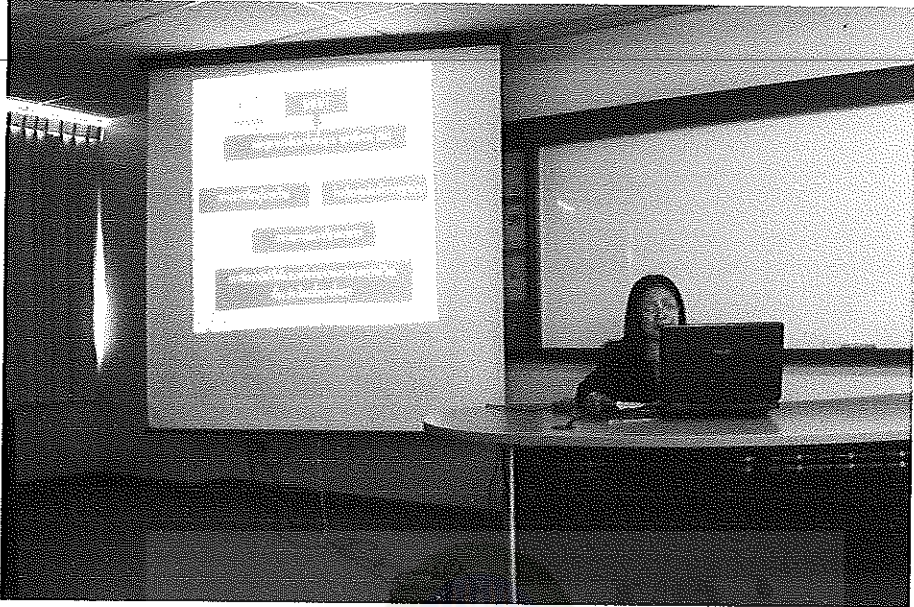

ภาพภาคผนวกที่ 35 นำเสนอผลงานการศึกษาในงานประชุมวิชาการระดับชาติทาง  
วิทยาศาสตร์และสังคมศาสตร์ ครั้งที่ 3 ณ มหาวิทยาลัยราชภัฏ  
มหาสารคาม วันที่ 18 สิงหาคม 2553



ภาพภาคผนวกที่ 36 คณะกรรมการพิจารณาผลงานการศึกษา

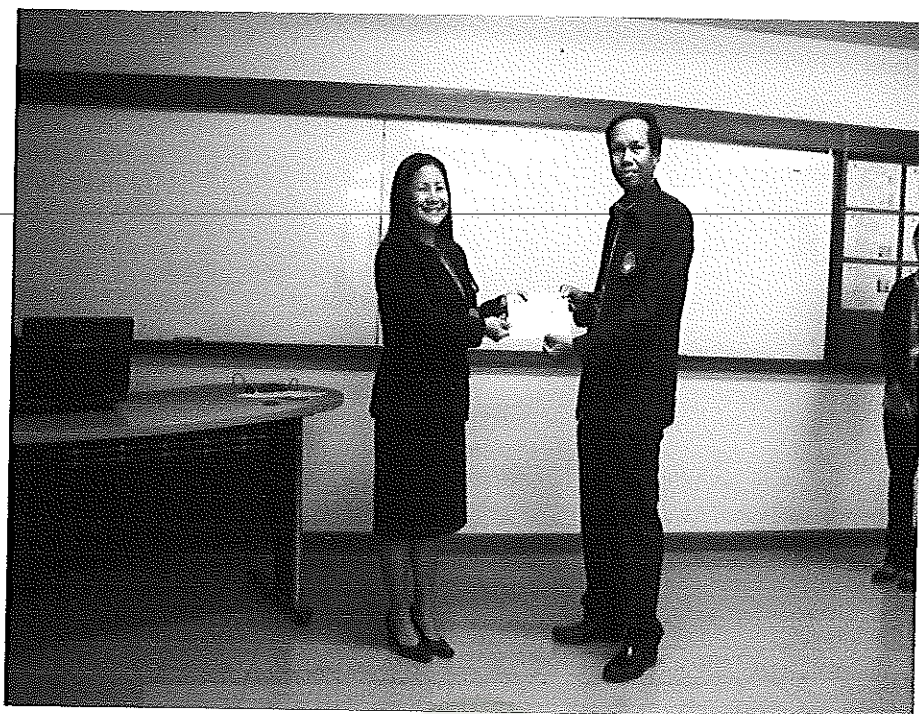

ภาพภาคผนวกที่ 37 รับเกียรติบัตร



ภาพภาคผนวกที่ 38 ร่วมถ่ายภาพกับคณะกรรมการและผู้เข้าร่วม  
นำเสนอผลงานการศึกษา

# เกียรติบัตรที่ได้รับจากการนำเสนอผลงานการศึกษา



มหาวิทยาลัยราชภัฏมหาสารคาม  
เกียรติบัตรฉบับนี้ให้เพื่อแสดงว่า



นางสุทธิรา ปุ่งอุทุม

ได้นำเสนอผลงานในการประชุมวิชาการระดับชาติทางวิทยาศาสตร์และสังคมศาสตร์ ครั้งที่ ๓

The 3<sup>rd</sup> National Conference on Sciences and Social Sciences 2010

ณ มหาวิทยาลัยราชภัฏมหาสารคาม

ระหว่างวันที่ ๑๗ - ๑๘ เดือนสิงหาคม พุทธศักราช ๒๕๕๓

ให้ไว้ ณ วันที่ ๑๘ เดือนสิงหาคม พุทธศักราช ๒๕๕๓

มหาวิทยาลัยราชภัฏมหาสารคาม  
RAJABHAT MAHASARAKHAM UNIVERSITY

(รองศาสตราจารย์ ดร.สังเณย์ สุสี)

อธิการบดีมหาวิทยาลัยราชภัฏมหาสารคาม