



มหาวิทยาลัยราชภัฏมหาสารคาม  
RAJABHAT MAHASARAKHAM UNIVERSITY

ภาคผนวก ก.  
แบบสอบถามและแบบสัมภาษณ์เพื่อการวิจัย

**ชุดที่ 1. แบบสอบถามเพื่อการวิจัย**

**เรื่อง การศึกษาปัญหา สาเหตุ และแนวทางแก้ไขการดำเนินงาน**

**โครงการธนาคารโค-กระบือเพื่อเกษตรกร ตามพระราชดำริ จังหวัดหนองคาย**

**คำชี้แจง**

1. แบบสอบถามชุดนี้ เป็นแบบสอบถามของ เกษตรกร ที่เข้าร่วมโครงการธนาคารโค-กระบือเพื่อเกษตรกร ตามพระราชดำริ จังหวัดหนองคาย แบ่งเป็น 4 ตอน ได้แก่

ตอนที่ 1 เป็นแบบสอบถามข้อมูลทั่วไปเกี่ยวกับผู้ตอบแบบสอบถาม

ตอนที่ 2 เป็นแบบสอบถามเกี่ยวกับสภาพสัตว์ที่เกษตรกรได้รับ และมีความต้องการให้ทางราชการจัดหาแจกจ่ายให้เกษตรกร

ตอนที่ 3 เป็นแบบสัมภาษณ์แบบมีโครงสร้างสอบถามข้อมูลเกี่ยวกับ ปัญหาสาเหตุ ที่พบในระหว่างการเข้าร่วมโครงการธนาคาร โค-กระบือเพื่อเกษตรกร ตามพระราชดำริ จังหวัดหนองคาย

ตอนที่ 4 เป็นแบบสัมภาษณ์แบบมีโครงสร้าง เพื่อถามข้อคิดเห็นและข้อเสนอแนะเกี่ยวกับการแก้ไขปัญหา ในการดำเนินงานโครงการธนาคารโค-กระบือเพื่อเกษตรกร ตามพระราชดำริ จังหวัดหนองคาย

2. แบบสอบถามแต่ละตอนจะมีคำชี้แจงของตอนนั้น ๆ เพื่อให้ผู้ตอบแบบสอบถามจะได้ทราบว่าต้องทำอะไร อย่างไร เพื่อให้การตอบแบบสอบถามเป็นไปอย่างถูกต้อง สมบูรณ์ โปรดอ่านคำชี้แจงให้เข้าใจ แล้วจึงตอบ

3. ในการตอบแบบสอบถาม ขอให้โปรดตอบความเป็นจริง ตอบทุกตอน ทุกข้อเพื่อความสมบูรณ์ของการตอบแบบสอบถาม ข้อมูลของการตอบแบบสอบถามจะเก็บเป็นความลับ และใช้เฉพาะขอบเขตทางวิชาการเพื่อการวิจัยเท่านั้น ไม่มีส่วนใดที่เกี่ยวข้องกับการประเมินบุคคลหรือหน่วยงานและจะไม่มีผลกระทบหรือก่อให้เกิดความเสียหายใด ๆ ต่อตำแหน่งหน้าที่การงานของผู้ตอบแบบสอบถาม

ขอขอบพระคุณมา ณ โอกาสนี้

(นายสุระพงษ์ ศรีปิยะพันธุ์)

นักศึกษาริปัญญาโท สาขารัฐประศาสนศาสตร์

มหาวิทยาลัยราชภัฏมหาสารคาม

สำหรับ

ผู้วิจัย

□□□

ตอนที่ 1 ข้อมูลเกี่ยวกับสถานภาพทั่วไปของท่าน

โปรดทำเครื่องหมาย ✓ ลงใน □ หน้าข้อที่ตรงกับสถานภาพที่เป็นจริงของท่าน  
และเติมข้อความให้สมบูรณ์

ข้อมูลพื้นฐานทั่วไป

1. เพศ

1.1  หญิง1.2  ชายB 1 

2. อายุ

2.1  อายุ 20 - 30 ปี2.2  อายุ 31 - 40 ปี2.3  อายุ 41 - 50 ปี2.4  อายุ 51 - 60 ปี2.5  อายุ 61 ปีขึ้นไปB 2 

3. การศึกษา

3.1  ไม่ได้รับการศึกษา3.2  ประถมศึกษา3.3  มัธยมศึกษา3.4  ปวช./ปวศ.3.5 ปริญญาตรี หรือสูงกว่าB 3 

4. รายได้ต่อเดือน

4.1  ต่ำกว่า 1,000 บาท4.2  1,001 - 3,000 บาท4.3  3,001 - 6,000 บาท4.4  6,001 - 9,000 บาท4.5  9,001 บาทขึ้นไปB 4 

มหาวิทยาลัยราชภัฏมหาสารคาม  
RAJABHAT MAHASARAKHAM UNIVERSITY

## 5. อาชีพหลัก

B 5 

- 5.1  ทำนา  
 5.2  ทำไร่  
 5.3  ทำสวน  
 5.4  เลี้ยงสัตว์  
 5.5  อื่นๆ.....

## 6. พื้นที่ถือครอง

B 6 

- 6.1  ไม่มีที่ทำกิน  
 6.2  1 - 10 ไร่  
 6.3  11 - 20 ไร่  
 6.4  21 - 30 ไร่  
 6.5  มากกว่า 30 ไร่

## 7. สมาชิกในครอบครัว

B 7 

- 7.1  1 คน  
 7.2  2 คน  
 7.3  3 คน  
 7.4  4 คน  
 7.5  มากกว่า 4 คน

## 8. จำนวนสัตว์ (โค-กระบือ) ในครอบครอง

B 8 

- 8.1  ไม่มี  
 8.2  1 - 2 ตัว  
 8.3  3 - 4 ตัว  
 8.4  5 - 6 ตัว  
 8.5  มากกว่า 6 ตัว

## 9. เจ้าหน้าที่ได้ออกมาตรวจเยี่ยมติดตามโครงการ ชกค. เดือนละกี่ครั้ง

B 9 

- 9.1  ใน 1 เดือนมากกว่า 1 ครั้ง  
 9.2  เดือนละ 1 ครั้ง  
 9.3  2 เดือนต่อ 1 ครั้ง

9.4  3 เดือนต่อ 1 ครั้ง

9.5  ไม่พบเจ้าหน้าที่เลยในช่วง 3 เดือนที่ผ่านมา

10. เมื่อสัตว์ของโครงการ ชกก. ป่วย ท่านใช้บริการการรักษาสัตว์จากใคร B10

2.1  รักษาเอง

2.2  ชาวบ้านทั่วไป

2.3  อาสาปศุสัตว์

2.4  เจ้าหน้าที่ของทางราชการ

11. เมื่อใด-กระป๋องของโครงการ ชกก. ป่วยจะเสียค่าใช้จ่ายในการรักษาจนหายป่วย B11

11.1  น้อยกว่า 100 บาท

11.2  101 - 300 บาท

11.3  301 - 500 บาท

11.4  501 - 700 บาท

11.5  มากกว่า 700 บาท

ตอนที่ 2 สภาพทั่วไปของสัตว์ที่เกษตรกรได้รับและต้องการให้ทางราชการจัดหาให้  
สภาพของสัตว์ที่เกษตรกรได้รับ

12. ชนิดสัตว์ที่ท่านได้รับ

12.1  โค

12.2  กระบือ

B12

13. อายุสัตว์ที่ได้รับ

13.1  1 - 12 เดือน ( 1 ปี )

13.2  13 - 24 เดือน ( 2 ปี )

13.3  25 - 36 เดือน ( 3 ปี )

13.4  37 - 48 เดือน ( 4 ปี )

13.5  มากกว่า 48 เดือน

B13

14. น้ำหนักสัตว์ที่ได้รับ

14.1  1 - 50 กิโลกรัม

14.2  51 - 100 กิโลกรัม

14.3  101 - 150 กิโลกรัม

B14

14.4  151 - 200 กิโลกรัม

14.5  มากกว่า 200 กิโลกรัม

15. สภาพสัตว์ที่ได้รับ

B15

15.1  ยังไม่เจริญพันธุ์

15.2  เป็นสาว

15.3  ตั้งท้อง

15.4  มีลูกติด

15.5  แก่

16. สุขภาพสัตว์ที่ได้รับ

B16

16.1  สมบูรณ์

16.2  ผอม

16.3  ป่วย

16.4  เป็นโรคปากและเท้าเปื่อย

17. ราคาสัตว์ที่ได้รับ

B17

17.1  5,000 บาท

17.2  6,000 บาท

17.3  7,000 บาท

17.4  8,000 บาท

17.5  9,000 บาทขึ้นไป

ลักษณะสัตว์ที่เกษตรกรต้องการให้ทางราชการจัดหาให้

18. ชนิดสัตว์ที่ท่านต้องการได้รับ

B18

18.1  โคน

18.2  กระบือ

19. อายุสัตว์ที่ท่านต้องการได้รับ

B19

19.1  1 - 12 เดือน ( 1 ปี )

19.2  13 - 24 เดือน ( 2 ปี )

19.3  25 - 36 เดือน ( 3 ปี )

19.4  37 - 48 เดือน ( 4 ปี )

19.5  มากกว่า 48 เดือน

20. น้ำหนักสัตว์ที่ท่านต้องการได้รับ

B20

20.1  100 - 150 กิโลกรัม

20.2  151 - 200 กิโลกรัม

20.3  201 - 250 กิโลกรัม

20.4  251 - 300 กิโลกรัม

20.5  มากกว่า 300 กิโลกรัม

21. สภาพสัตว์ที่ท่านต้องการได้รับ

B21

21.1  ยังไม่เจริญพันธุ์

21.2  เป็นสาว

21.3  ตั้งท้อง

21.4  มีลูกติด

22. ราคาสัตว์ที่ท่านต้องการได้รับ

B22

22.1  6,000 บาท

22.2  7,000 บาท

22.3  8,000 บาท

22.4  9,000 บาท

22.5  10,000 บาทขึ้นไป

23. จำนวนสัตว์ที่ท่านต้องการได้รับ

B23

23.1  1 ตัว

23.2  2 ตัว

23.3  3 ตัว

23.4  4 ตัว

23.5  5 ตัว



ตอนที่ 3 เป็นแบบสัมภาษณ์แบบมีโครงสร้าง สอบถามข้อมูลเกี่ยวกับ ปัญหา สาเหตุ ที่พบ  
ในระหว่างการปฏิบัติงานในการดำเนินงานโครงการธนาคาร โค-กระบือเพื่อเกษตรกร  
ตามพระราชดำริ จังหวัดหนองคาย

ท่านคิดว่าการดำเนินงานโครงการ ธคก. ในหมู่บ้านของท่านมีปัญหาหรือไม่

1. มีปัญหา  2. ไม่มีปัญหา

หากมีปัญหาให้ใส่หมายเลข 1..2...3...4 . หน้าเครื่องหมาย  ตามความสำคัญของปัญหา  
ที่พบ

- เกษตรกรได้ขายสัตว์ไปก่อนกำหนด  
 ทะเบียนสัตว์ไม่เป็นปัจจุบัน  
 ระเบียบของโครงการไม่เหมาะสม  
 เจ้าหน้าที่ไปสุ่มตรวจการประสานงานติดตามงาน  
 ผู้นำหมู่บ้านไม่ให้ความสำคัญกับโครงการ ธคก.  
 สัตว์ที่เลี้ยงไม่สมบูรณ์  
 อื่นๆ ระบุ.....

1. ด้านที่เกี่ยวข้องกับคน

1.1 เกี่ยวกับ เกษตรกร

ปัญหาที่พบคืออะไรและมีสาเหตุมาจากอะไร

.....  
 .....

1.2 เกี่ยวกับผู้นำหมู่บ้าน

ปัญหาที่พบคืออะไรและมีสาเหตุมาจากอะไร

.....  
 .....



1.3 เกี่ยวกับเจ้าหน้าที่

ปัญหาที่พบคืออะไรและมีสาเหตุมาจากอะไร

.....  
.....  
.....

2. ด้านที่เกี่ยวกับเงิน

ปัญหาที่พบคืออะไรและมีสาเหตุมาจากอะไร

.....  
.....  
.....

3. ด้านที่เกี่ยวข้องกับวัสดุสิ่งของ

ปัญหาที่พบคืออะไรและมีสาเหตุมาจากอะไร

.....  
.....  
.....

4. ด้านที่เกี่ยวข้องกับการจัดการ

ปัญหาที่พบคืออะไรและมีสาเหตุมาจากอะไร

.....  
.....  
.....

5. ด้านอื่นๆ

ปัญหาที่พบคืออะไรและมีสาเหตุมาจากอะไร

.....  
.....  
.....



ตอนที่ 4 เป็นแบบสัมภาษณ์แบบมีโครงสร้าง เพื่อถามข้อคิดเห็นและข้อเสนอแนะเกี่ยวกับ  
แนวทางการแก้ปัญหา ที่พบในการดำเนินงาน โครงการธนาคาร โค-กระบือเพื่อเกษตรกร ตาม  
พระราชดำริ จังหวัดหนองคาย

**คำชี้แจง**

1. แบบสอบถามตอนที่ 4 นี้มีความมุ่งหมายเพื่อทราบข้อคิดเห็นและข้อเสนอแนะ  
เกี่ยวกับแนวทางการปัญหา ที่พบในการดำเนินงาน โครงการธนาคาร โค-กระบือเพื่อเกษตรกร  
ตามพระราชดำริ จังหวัดหนองคาย

2. โปรดระบุข้อคิดเห็นและข้อเสนอแนะเกี่ยวกับแนวทางการปัญหา ที่พบในการ  
ดำเนินงาน โครงการธนาคาร โค-กระบือเพื่อเกษตรกร ตามพระราชดำริ จังหวัดหนองคาย

**1. ด้านที่เกี่ยวข้องกับคน**

มีข้อคิดเห็นและข้อเสนอแนะดังต่อไปนี้

.....  
 .....  
 .....

**2. ด้านที่เกี่ยวข้องกับเงิน**

มีข้อคิดเห็นและข้อเสนอแนะดังต่อไปนี้

.....  
 .....  
 .....

**3. ด้านที่เกี่ยวข้องกับวัสดุสิ่งของ**

มีข้อคิดเห็นและข้อเสนอแนะดังต่อไปนี้

.....  
 .....  
 .....

**4. ด้านที่เกี่ยวข้องกับด้านการจัดการ**

มีข้อคิดเห็นและข้อเสนอแนะดังต่อไปนี้

.....  
 .....  
 .....

5. ด้านอื่นๆ

มีข้อคิดเห็นและข้อเสนอแนะดังต่อไปนี้

.....  
.....  
.....



มหาวิทยาลัยราชภัฏมหาสารคาม  
RAJABHAT MAHASARAKHAM UNIVERSITY

## ชุดที่ 2. แบบสอบถามเพื่อการวิจัย

เรื่อง การศึกษาปัญหา สาเหตุ และแนวทางแก้ไขการดำเนินงาน

โครงการธนาคารโค-กระบือเพื่อเกษตรกร ตามพระราชดำริ จังหวัดหนองคาย

คำชี้แจง

1. แบบสอบถามชุดนี้ เป็นแบบสอบถามของ ผู้นำหมู่บ้าน ที่ปฏิบัติงานโครงการธนาคารโค-กระบือเพื่อเกษตรกร ตามพระราชดำริ จังหวัดหนองคาย แบ่งเป็น 4 ตอน ได้แก่

ตอนที่ 1 เป็นแบบสอบถามข้อมูลทั่วไปเกี่ยวกับผู้ตอบแบบสอบถาม

ตอนที่ 2 เป็นแบบสอบถามเกี่ยวกับสภาพสัตว์ที่เกษตรกรได้รับและมีความต้องการให้ทางราชการจัดหาแจกจ่ายเกษตรกร

ตอนที่ 3 เป็นแบบสัมภาษณ์แบบมีโครงสร้าง สอบถามข้อมูลเกี่ยวกับ ปัญหา สาเหตุ ที่พบในระหว่างการทำงานในการดำเนินงานโครงการธนาคารโค-กระบือเพื่อเกษตรกร ตามพระราชดำริ จังหวัดหนองคาย

ตอนที่ 4 เป็นแบบสัมภาษณ์แบบมีโครงสร้าง เพื่อถามข้อคิดเห็นและข้อเสนอแนะเกี่ยวกับการแก้ไขปัญหา ในการดำเนินงานโครงการธนาคารโค-กระบือเพื่อเกษตรกร ตามพระราชดำริ จังหวัดหนองคาย

2. แบบสอบถามแต่ละตอนจะมีคำชี้แจงของตอนนั้น ๆ เพื่อให้ผู้ตอบแบบสอบถามจะได้ทราบว่าต้องทำอะไร อย่างไร เพื่อให้การตอบแบบสอบถามเป็นไปอย่างถูกต้องสมบูรณ์ โปรดอ่านคำชี้แจงให้เข้าใจ แล้วจึงตอบ

3. ในการตอบแบบสอบถาม ขอให้โปรดตอบความเป็นจริง ตอบทุกตอน ทุกข้อ เพื่อความสมบูรณ์ของการตอบแบบสอบถาม ข้อมูลของการตอบแบบสอบถามจะเก็บเป็นความลับ และใช้เฉพาะขอบเขตทางวิชาการเพื่อการวิจัยเท่านั้น ไม่มีส่วนใดที่เกี่ยวข้องกับการประเมินบุคคลหรือหน่วยงานและจะไม่มีผลกระทบหรือก่อให้เกิดความเสียหายใด ๆ ต่อตำแหน่ง หน้าที่การงานของผู้ตอบแบบสอบถาม

ขอขอบพระคุณมา ณ โอกาสนี้

(นายสุระพงษ์ ศรีปิยะพันธ์)

นักศึกษาริปัญญาโท สาขารัฐประศาสนศาสตร์

มหาวิทยาลัยราชภัฏมหาสารคาม

ตอนที่ 1 ข้อมูลเกี่ยวกับผู้ตอบแบบสอบถาม

โปรดทำเครื่องหมาย / ลงในช่อง  หน้าข้อความที่ตรงกับความเป็นจริงของท่าน

ข้อมูลเกี่ยวกับพื้นฐานทั่วไป

1. ปัจจุบันท่านปฏิบัติงานในตำแหน่ง.....บ้าน.....  
หมู่.....ตำบล.....อำเภอ.....จังหวัดหนองคาย
2. เพศ  ชาย B2   
 หญิง
3. อายุ.....ปี B3
4. ระดับการศึกษา
 

1. ประถมศึกษา	2. มัธยมศึกษา	B4 <input type="checkbox"/>
3. ปวช./ปวส.	4. ปริญญาตรี	
5. สูงกว่าปริญญาตรี	6. อื่น ๆ (ระบุ).....	
5. สถานภาพปัจจุบัน
 

1. โสด	2. สมรส	B5 <input type="checkbox"/>
--------	---------	-----------------------------
6. ท่านปฏิบัติงานเกี่ยวข้องกับโครงการ ชกค. จังหวัดหนองคาย มานาน.....ปี
7. ท่านคิดว่าการดำเนินงาน โครงการ ชกค. ในหมู่บ้านของท่านประสบผลสำเร็จหรือไม่
 

1. ประสบผลสำเร็จ	2. ไม่ประสบผลสำเร็จ	B7 <input type="checkbox"/>
------------------	---------------------	-----------------------------
8. ท่านคิดว่าการดำเนินงาน โครงการ ชกค. ในหมู่บ้านของท่านมีปัญหาหรือไม่
 

1. มีปัญหา	2. ไม่มีปัญหา	B8 <input type="checkbox"/>
------------	---------------	-----------------------------

ตอนที่ 2 เป็นแบบสอบถามเกี่ยวกับสภาพสัตว์ที่เกษตรกรได้รับและมีความต้องการให้ทางราชการ  
จัดหามาแจกจ่ายเกษตรกร

สภาพสัตว์ที่เกษตรกรได้รับ

9. อายุสัตว์ที่เกษตรกรได้รับ

B9

9.1  1 - 12 เดือน (1 ปี)

9.2  13 - 24 เดือน (2 ปี)

9.3  25 - 36 เดือน (3 ปี)

9.4  37 - 48 เดือน (4 ปี)

9.5  มากกว่า 48 เดือน

10. น้ำหนักสัตว์ที่เกษตรกรได้รับ

B10

10.1  1 - 50 กิโลกรัม

10.2  51 - 100 กิโลกรัม

10.3  101 - 150 กิโลกรัม

10.4  151 - 200 กิโลกรัม

10.5  มากกว่า 200 กิโลกรัม

11. สภาพสัตว์ที่เกษตรกรได้รับ

B11

11.1  ยังไม่เจริญพันธุ์

11.2  เป็นสาว

11.3  ตั้งท้อง

11.4  มีลูกติด

11.5  แก่

## 12. สุขภาพสัตว์ที่ได้รับ

B12 

- 12.1  สมบูรณ์
- 12.2  ผอม
- 12.3  ป่วย
- 12.4  เป็นโรคปากและเท้าเปื่อย

## 13. ราคาสัตว์ที่เกษตรกรได้รับ

B13 

- 13.1  5,000 บาท
- 13.2  6,000 บาท
- 13.3  7,000 บาท
- 13.4  8,000 บาท
- 13.5  9,000 บาทขึ้นไป

## สภาพสัตว์ที่เกษตรกรต้องการ

## 14. ชนิดสัตว์ที่ท่านต้องการให้เกษตรกรได้รับ

B14 

- 14.1  โคน
- 14.2  กระบือ

## 15. อายุสัตว์ที่ท่านต้องการให้เกษตรกรได้รับ

B15 

- 15.1  1 - 12 เดือน (1 ปี)
- 15.2  13 - 24 เดือน (2 ปี)
- 15.3  25 - 36 เดือน (3 ปี)
- 15.4  37 - 48 เดือน (4 ปี)
- 15.5  มากกว่า 48 เดือน

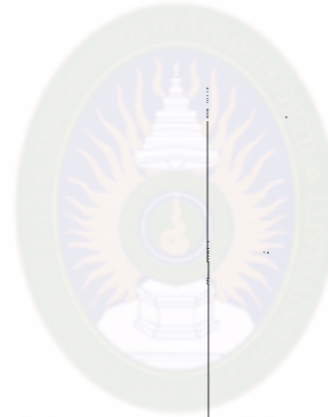

16. น้ำหนักสัตว์ที่ท่านต้องการให้เกษตรกรได้รับ

B16

- 10.1  1 – 50 กิโลกรัม  
 10.2  51 – 100 กิโลกรัม  
 10.3  101 – 150 กิโลกรัม  
 10.4  151 – 200 กิโลกรัม  
 10.5  มากกว่า 200 กิโลกรัม

17. สภาพสัตว์ที่ท่านต้องการให้เกษตรกรได้รับ

B17

- 17.1  ยังไม่เจริญพันธุ์  
 17.2  เป็นสาว  
 17.3  ตั้งท้อง  
 17.4  มีลูกติด

18. ราคาสัตว์ที่ท่านต้องการให้เกษตรกรได้รับ

B18

- 13.1  6,000 บาท  
 13.2  7,000 บาท  
 13.3  8,000 บาท  
 13.4  9,000 บาท  
 13.5  10,000 บาทขึ้นไป

19. จำนวนสัตว์ที่ท่านต้องการให้เกษตรกรได้รับ

B19

- 19.1  1 ตัว  
 19.2  2 ตัว  
 19.3  3 ตัว



19.4  4 ตัว19.5  5 ตัว

ตอนที่ 3 เป็นแบบสัมภาษณ์แบบมีโครงสร้าง สอบถามข้อมูลเกี่ยวกับ ปัญหา สาเหตุ ที่พบใน  
ระหว่างการปฏิบัติงาน ในการดำเนินงานโครงการธนาคาร โค-กระบือเพื่อเกษตรกร ตาม  
พระราชดำริ จังหวัดหนองคาย

ท่านคิดว่าการดำเนินงาน โครงการ ธคก. ในหมู่บ้านของท่านมีปัญหาหรือไม่

1. มีปัญหา       2. ไม่มีปัญหา

หากมีปัญหาให้ใส่หมายเลข 1...2...3...4 หน้าเครื่องหมาย  ตามความสำคัญของปัญหาที่พบ

เกษตรกรได้ขากสัตว์ไปก่อนกำหนด

ทะเบียนสัตว์ไม่เป็นปัจจุบัน

ระเบียบของโครงการไม่เหมาะสม

เจ้าหน้าที่ปศุสัตว์ขาดการประสานงานติดตามงาน

ผู้นำหมู่บ้านไม่ให้ความสำคัญกับโครงการ ธคก.

สัตว์ที่เลี้ยงไม่สมบูรณ์

อื่น ๆ ระบุ.....

#### 1. ด้านที่เกี่ยวข้องคน

เกี่ยวกับเกษตรกร

ปัญหาที่พบคืออะไรและมีสาเหตุมาจากอะไร

.....

.....

.....

เกี่ยวกับผู้นำหมู่บ้าน

ปัญหาที่พบคืออะไรและมีสาเหตุมาจากอะไร

.....  
.....  
.....

เกี่ยวกับเจ้าหน้าที่

ปัญหาที่พบคืออะไรและมีสาเหตุมาจากอะไร

.....  
.....  
.....

2. ด้านที่เกี่ยวข้องกับเงิน

ปัญหาที่พบคืออะไรและมีสาเหตุมาจากอะไร

.....  
.....  
.....

3. ด้านที่เกี่ยวข้องกับวัสดุสิ่งของ

ปัญหาที่พบคืออะไรและมีสาเหตุมาจากอะไร

.....  
.....  
.....



## 4. ด้านที่เกี่ยวข้องกับการจัดการ

ปัญหาที่พบคืออะไรและมีสาเหตุมาจากอะไร

.....

.....

.....

## 5. ด้านอื่น ๆ

ปัญหาที่พบคืออะไรและมีสาเหตุมาจากอะไร

.....

.....

.....

ตอนที่ 4 เป็นสัมภาษณ์แบบมีโครงสร้าง เพื่อถามข้อคิดเห็นและข้อเสนอแนะเกี่ยวกับแนวทางการแก้ปัญหา ที่พบในการดำเนินงานโครงการธนาคาร โค-กระบือเพื่อเกษตรกร ตามพระราชดำริจังหวัดหนองคาย

## คำชี้แจง

1. แบบสอบถามตอนที่ 4 นี้มีความมุ่งหมายเพื่อทราบข้อคิดเห็นและข้อเสนอแนะเกี่ยวกับแนวทางการปัญญา ที่พบในการดำเนินงานโครงการธนาคาร โค-กระบือเพื่อเกษตรกร ตามพระราชดำริ จังหวัดหนองคาย
2. โปรดระบุข้อคิดเห็นและข้อเสนอแนะเกี่ยวกับแนวทางแก้ปัญหา ที่พบในการดำเนินงานโครงการธนาคาร โค-กระบือเพื่อเกษตรกร ตามพระราชดำริ จังหวัดหนองคาย

## 1. ด้านที่เกี่ยวกับคน

มีข้อคิดเห็นและข้อเสนอแนะดังต่อไปนี้

.....

.....

.....

## 2. ด้านที่เกี่ยวข้องกับเงิน

มีข้อคิดเห็นและข้อเสนอแนะดังต่อไปนี้

.....

.....

.....

## 3. ด้านที่เกี่ยวข้องกับวัสดุสิ่งของ

มีข้อคิดเห็นและข้อเสนอแนะดังต่อไปนี้

.....

.....

.....

## 4. ด้านที่เกี่ยวข้องกับการจัดการ

.....

.....

.....



มหาวิทยาลัยราชภัฏมหาสารคาม  
RAJABHAT MAHASARAKHAM UNIVERSITY

5. ด้านอื่น ๆ

มีข้อคิดเห็นและข้อเสนอแนะดังต่อไปนี้

.....  
.....  
.....



มหาวิทยาลัยราชภัฏมหาสารคาม  
RAJABHAT MAHASARAKHAM UNIVERSITY

## ชุดที่ 3. แบบสอบถามเพื่อการวิจัย

เรื่อง การศึกษาปัญหา สาเหตุ และแนวทางแก้ไขการดำเนินงาน  
โครงการธนาคารโค-กระบือเพื่อเกษตรกร ตามพระราชดำริ จังหวัดหนองคาย

คำชี้แจง

1. แบบสอบถามชุดนี้ เป็นแบบสอบถามของ เจ้าหน้าที่ ที่ปฏิบัติงานโครงการธนาคารโค-กระบือเพื่อเกษตรกร ตามพระราชดำริ จังหวัดหนองคาย แบ่งเป็น 4 ตอน ได้แก่
  - ตอนที่ 1 เป็นแบบสอบถามข้อมูลทั่วไปเกี่ยวกับผู้ตอบแบบสอบถาม
  - ตอนที่ 2 เป็นแบบสอบถามเกี่ยวกับสภาพสัตว์ที่เกษตรกรได้รับและมีความต้องการให้ทางราชการจัดหาแจกจ่ายเกษตรกร
  - ตอนที่ 3 เป็นแบบสัมภาษณ์แบบมีโครงสร้าง สอบถามข้อมูลเกี่ยวกับ ปัญหา สาเหตุ ที่พบในระหว่างการทำงานในการดำเนินงานโครงการธนาคาร โค-กระบือเพื่อเกษตรกร ตามพระราชดำริ จังหวัดหนองคาย
  - ตอนที่ 4 เป็นแบบสัมภาษณ์แบบมีโครงสร้าง เพื่อถามข้อคิดเห็นและข้อเสนอแนะ เกี่ยวกับการแก้ไขปัญหา ในการดำเนินงานโครงการธนาคาร โค-กระบือเพื่อเกษตรกร ตามพระราชดำริ จังหวัดหนองคาย
2. แบบสอบถามแต่ละตอนจะมีคำชี้แจงของตอนนั้น ๆ เพื่อให้ผู้ตอบแบบสอบถามจะได้ทราบว่าต้องทำอะไร อย่างไร เพื่อให้การตอบแบบสอบถามเป็นไปอย่างถูกต้องสมบูรณ์ โปรดอ่านคำชี้แจงให้เข้าใจ แล้วจึงตอบ
3. ในการตอบแบบสอบถาม ขอให้โปรดตอบความเป็นจริง ตอบทุกตอน ทุกข้อ เพื่อความสมบูรณ์ของการตอบแบบสอบถาม ข้อมูลของการตอบแบบสอบถามจะเก็บเป็นความลับ และใช้เฉพาะขอบเขตทางวิชาการเพื่อการวิจัยเท่านั้น ไม่มีส่วนใดที่เกี่ยวข้องกับการประเมินบุคคล หรือหน่วยงานและจะไม่มีผลกระทบหรือก่อให้เกิดความเสียหายใด ๆ ต่อตำแหน่ง หน้าที่การงาน ของผู้ตอบแบบสอบถาม

ขอขอบพระคุณมา ณ โอกาสนี้

(นายสุระพงษ์ ศรีปิยะพันธุ์)

นักศึกษาปริญญาโท สาขารัฐประศาสนศาสตร์

มหาวิทยาลัยราชภัฏมหาสารคาม

## ตอนที่ 1 ข้อมูลเกี่ยวกับผู้ตอบแบบสอบถาม

โปรดทำเครื่องหมาย / ลงในช่อง  หน้าข้อความที่ตรงกับความเป็นจริงของท่าน  
และเติมข้อความให้สมบูรณ์

## ข้อมูลเกี่ยวกับพื้นฐานทั่วไป

1. ปัจจุบันท่านปฏิบัติงานในตำแหน่ง..... B1   
อำเภอ.....จังหวัดหนองคาย
2. เพศ  ชาย  หญิง B 2
3. อายุ ..... ปี B 3
4. ระดับการศึกษา B 4 

<input type="checkbox"/> 1. ประถมศึกษา	<input type="checkbox"/> 2. มัธยมศึกษา
<input type="checkbox"/> 3. ปวช./ปวส	<input type="checkbox"/> 4. ปริญญาตรี
<input type="checkbox"/> 5. สูงกว่าปริญญาตรี	<input type="checkbox"/> 6. อื่นๆ (ระบุ).....
5. สถานภาพปัจจุบัน B 5 

<input type="checkbox"/> 1. โสด	<input type="checkbox"/> 2. สมรส
---------------------------------	----------------------------------
6. อายุราชการ.....ปี B 6
7. ท่านปฏิบัติงานเกี่ยวข้องกับงานโครงการ ธคก. จังหวัดหนองคาย มานาน.....ปี
8. ท่านคิดว่าการดำเนินงานโครงการ ธคก. จังหวัดหนองคายประสบความสำเร็จหรือไม่ B 8 

<input type="checkbox"/> 1. ประสบผลสำเร็จ	<input type="checkbox"/> 2. ไม่ประสบผลสำเร็จ
---	--
9. ท่านคิดว่าการดำเนินงานโครงการ ธคก. ในจังหวัดหนองคาย มีปัญหาหรือไม่ B 9 

<input type="checkbox"/> 1. มีปัญหา	<input type="checkbox"/> 2. ไม่มีปัญหา
-------------------------------------	--

**ตอนที่ 2** เป็นแบบสอบถามเกี่ยวกับสภาพสัตว์ที่เกษตรกรได้รับและมีความต้องการให้  
ทางราชการจัดหาแจกจ่ายเกษตรกร ชนิดสัตว์และสภาพสัตว์ที่เกษตรกรได้รับ

10. สัตว์ที่ทางราชการนำมาให้เกษตรกรในภาพรวมมีลักษณะ

- ดี  ดีมาก B10   
 พอใช้  
 แย่  แย่มาก

11. อายุสัตว์ที่เกษตรกรได้รับ B11

- 11.1  1 - 12 เดือน ( 1 ปี )  
 11.2  13 - 24 เดือน ( 2 ปี )  
 11.3  25 - 36 เดือน ( 3 ปี )  
 11.4  37 - 48 เดือน ( 4 ปี )  
 11.5  มากกว่า 48 เดือน

12. น้ำหนักสัตว์ที่เกษตรกรได้รับ B12

- 12.1  1 - 50 กิโลกรัม  
 12.2  51 - 100 กิโลกรัม  
 12.3  101 - 150 กิโลกรัม  
 12.4  151 - 200 กิโลกรัม  
 12.5  มากกว่า 200 กิโลกรัม

13. สภาพสัตว์ที่เกษตรกรได้รับ B13

- 13.1  ยังไม่เจริญพันธุ์  
 13.2  เป็นสาว  
 13.3  ตั้งท้อง  
 13.4  มีลูกติด

14. สุขภาพสัตว์ที่ได้รับ B14

- 14.1  สมบูรณ์  
 14.2  ผอม  
 14.3  ป่วย



- 14.4  เป็นโรคปากและเท้าเปื่อย
15. ราคาสัตว์ที่เกษตรกรได้รับ B15
- 15.1  5,000 บาท
- 15.2  6,000 บาท
- 15.3  7,000 บาท
- 15.4  8,000 บาท
- 15.5  9,000 บาทขึ้นไป
- ชนิดสัตว์และสภาพสัตว์ที่เกษตรกรต้องการ
16. ชนิดสัตว์ที่ท่านต้องการให้เกษตรกรได้รับ B16
- 16.1  โค
- 16.2  กระบือ
17. อายุสัตว์ที่ท่านต้องการให้เกษตรกรได้รับ B17
- 17.1  1 - 12 เดือน ( 1 ปี )
- 17.2  13 - 24 เดือน ( 2 ปี )
- 17.3  25 - 36 เดือน ( 3 ปี )
- 17.4  37 - 48 เดือน ( 4 ปี )
- 17.5  มากกว่า 48 เดือน
18. น้ำหนักสัตว์ที่ท่านต้องการให้เกษตรกรได้รับ B18
- 18.1  100 - 150 กิโลกรัม
- 18.2  151 - 200 กิโลกรัม
- 18.3  201 - 250 กิโลกรัม
- 18.4  251 - 300 กิโลกรัม
- 18.5  มากกว่า 300 กิโลกรัม
19. สภาพสัตว์ที่ท่านต้องการให้เกษตรกรได้รับ B19
- 19.1  ยังไม่เจริญพันธุ์
- 19.2  เป็นสาว
- 19.3  ตั้งท้อง

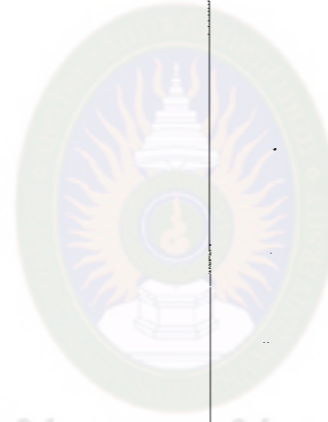

- 19.4  มีลูกติด
20. ราคาสัตว์ที่ท่านต้องการให้เกษตรกรได้รับ B20
- 20.1  6,000 บาท
- 20.2  7,000 บาท
- 20.3  8,000 บาท
- 20.4  9,000 บาท
- 20.5  10,000 บาทขึ้นไป

- 21 จำนวนสัตว์ที่ท่านต้องการให้เกษตรกรได้รับ B21
- 21.1  1 ตัว
- 21.2  2 ตัว
- 21.3  3 ตัว
- 21.4  4 ตัว
- 21.5  5 ตัว

ตอนที่ 3 เป็นแบบสัมภาษณ์แบบมีโครงสร้าง สอบถามข้อมูลเกี่ยวกับ ปัญหา สาเหตุ ที่พบ  
 ในระหว่างการปฏิบัติงาน ในการดำเนินงานโครงการธนาคารโค-กระบือเพื่อเกษตรกร  
 ตามพระราชดำริ จังหวัดหนองคาย

ท่านคิดว่าการดำเนินงานโครงการ ชกค. ในอำเภอที่ท่านปฏิบัติงานมีปัญหาหรือไม่

1. มีปัญหา  2. ไม่มีปัญหา

หากมีปัญหาให้ใส่หมายเลข 1... 2... 3... 4. หน้าเครื่องหมาย  ตามความสำคัญของปัญหาที่พบ

- เกษตรกรได้ขายสัตว์ไปก่อนกำหนด
- ทะเบียนสัตว์ไม่เป็นปัจจุบัน
- ระเบียบของโครงการไม่เหมาะสม
- เจ้าหน้าที่ปศุสัตว์ขาดการประสานงานติดตามงาน

- ผู้นำหมู่บ้านไม่ให้ความสำคัญกับ โครงการ ชคก.  
 สัตว์ที่เลี้ยงไม่สมบูรณ์  
 อื่นๆ ระบุ.....

1. ด้านที่เกี่ยวกับคน

1.1 เกี่ยวกับ เกษตรกร

ปัญหาที่พบคืออะไรและมีสาเหตุมาจากอะไร

.....  
 .....  
 .....

1.2 เกี่ยวกับผู้นำหมู่บ้าน

ปัญหาที่พบคืออะไรและมีสาเหตุมาจากอะไร

.....  
 .....  
 .....

1.3 เกี่ยวกับเจ้าหน้าที่

ปัญหาที่พบคืออะไรและมีสาเหตุมาจากอะไร

.....  
 .....  
 .....

2. ด้านที่เกี่ยวกับเงิน

ปัญหาที่พบคืออะไรและมีสาเหตุมาจากอะไร

.....  
 .....  
 .....



## 3. ด้านที่เกี่ยวข้องกับวัตถุประสงค์ของ

ปัญหาที่พบคืออะไรและมีสาเหตุมาจากอะไร

.....

.....

.....

## 4. ด้านที่เกี่ยวข้องกับการจัดการ

ปัญหาที่พบคืออะไรและมีสาเหตุมาจากอะไร

.....

.....

.....

## 5. ด้านอื่นๆ

ปัญหาที่พบคืออะไรและมีสาเหตุมาจากอะไร

.....

.....

.....

มหาวิทยาลัยราชภัฏมหาสารคาม  
RAJABHAT MAHASARAKHAM UNIVERSITY

ตอนที่ 4 เป็นแบบสัมภาษณ์แบบมีโครงสร้าง เพื่อตามข้อคิดเห็นและข้อเสนอแนะ  
เกี่ยวกับแนวทางแก้ปัญหา ที่พบในการดำเนินงานโครงการธนาคารโค-กระบือ  
เพื่อเกษตรกร ตามพระราชดำริ จังหวัดหนองคาย

## คำชี้แจง

1. แบบสอบถามตอนที่ 4 นี้มีความมุ่งหมายเพื่อทราบข้อคิดเห็นและข้อเสนอแนะเกี่ยวกับ  
แนวทางการปัญหา ที่พบในการดำเนินงานโครงการธนาคารโค-กระบือเพื่อเกษตรกร ตาม  
พระราชดำริ จังหวัดหนองคาย

2. โปรดระบุข้อคิดเห็นและข้อเสนอแนะเกี่ยวกับแนวทางการปัญหา ที่พบในการ  
ดำเนินงานโครงการธนาคารโค-กระบือเพื่อเกษตรกร ตามพระราชดำริ จังหวัดหนองคาย

## 1. ด้านที่เกี่ยวกับคน

มีข้อคิดเห็นและข้อเสนอแนะดังต่อไปนี้

.....  
.....

## 2. ด้านที่เกี่ยวข้องกับเงิน

มีข้อคิดเห็นและข้อเสนอแนะดังต่อไปนี้

.....  
.....  
.....

## 3. ด้านที่เกี่ยวข้องกับวัสดุสิ่งของ

มีข้อคิดเห็นและข้อเสนอแนะดังต่อไปนี้

.....  
.....  
.....

## 4. ด้านที่เกี่ยวข้องกับด้านการจัดการ

มีข้อคิดเห็นและข้อเสนอแนะดังต่อไปนี้

.....  
.....  
.....

## 5. ด้านอื่นๆ

มีข้อคิดเห็นและข้อเสนอแนะดังต่อไปนี้

.....  
.....  
.....

มหาวิทยาลัยราชภัฏมหาสารคาม  
RAJABHAT MAHASARAKHAM UNIVERSITY



มหาวิทยาลัยราชภัฏมหาสารคาม  
RAJABHAT MAHASARAKHAM UNIVERSITY

ภาคผนวก ข.  
ระเบียบโครงการธนาคารโค-กระบือเพื่อเกษตรกร ตามพระราชดำริ



ระเบียบกรมปลัด  
ว่าด้วยการดำเนินการโครงการธนาคารโค-กระบือเพื่อเกษตรกร ตามพระราชดำริ  
พ.ศ. 2547

ตามที่กรมปลัดได้รับเงินพระราชทานจากพระบาทสมเด็จพระเจ้าอยู่หัว และได้รับเงินบริจาคจากผู้มีจิตศรัทธา เพื่อเป็นค่าใช้จ่ายในการดำเนินการ โครงการธนาคาร โค-กระบือ เพื่อเกษตรกร ตามพระราชดำริ และจากการได้รับบริจาค โค-กระบือจากผู้มีจิตศรัทธา สำหรับให้บริการแก่เกษตรกรนั้น

เพื่อให้การดำเนินการ โครงการธนาคาร โค-กระบือเพื่อเกษตรกรตามพระราชดำริ เป็นไปด้วยความเรียบร้อยมีความเหมาะสมกับสภาพการณ์ปัจจุบัน และสอดคล้องตามแนวพระราชดำริ ของพระบาทสมเด็จพระเจ้าอยู่หัว ให้เกิดประโยชน์ทางการเกษตรและประกอบอาชีพ อธิบดีกรมปลัด จึงวางระเบียบไว้ดังต่อไปนี้

ข้อ 1 ระเบียบนี้เรียกว่า “ระเบียบกรมปลัดว่าด้วยการดำเนินการ โครงการธนาคาร โค-กระบือเพื่อเกษตรกร ตามพระราชดำริ พ.ศ. 2547”

ข้อ 2 ระเบียบนี้ใช้บังคับตั้งแต่บัดนี้เป็นต้นไป

ข้อ 3 ให้ยกเลิก

(1) ระเบียบกรมปลัดว่าด้วยการดำเนินการโครงการธนาคารโค-กระบือเพื่อเกษตรกร ตามพระราชดำริ พ.ศ. 2536

(2) ระเบียบกรมปลัดว่าด้วยการดำเนินการโครงการธนาคารโค-กระบือเพื่อเกษตรกร ตามพระราชดำริ (ฉบับที่ 2) พ.ศ. 2540

(3) ระเบียบกรมปลัดว่าด้วยการดำเนินการโครงการธนาคารโค-กระบือเพื่อเกษตรกร ตามพระราชดำริ (ฉบับที่ 3) พ.ศ. 2543

บรรดาระเบียบหรือคำสั่งอื่นใด ที่ได้กำหนดไว้แล้วในระเบียบนี้ หรือซึ่งขัดหรือแย้งกับระเบียบนี้ให้ใช้ระเบียบนี้แทน

ข้อ 4 ในระเบียบนี้

“ชคก.” หมายความว่า ธนาคารโค-กระบือเพื่อเกษตรกร ตามพระราชดำริ

“โครงการ” หมายความว่า โครงการธนาคารโค-กระบือ เพื่อเกษตรกร ตามพระราชดำริ

“คณะกรรมการบริหาร” หมายความว่า ให้หมายความรวมถึงลูกแฝดหรือลูกที่ติดมากับแม่โคหรือแม่กระบือที่ยืมเพื่อการผลิต

ข้อ 5 ให้อธิบดีกรมปศุสัตว์รักษาการตามระเบียบนี้

#### หมวด 1

##### คณะกรรมการบริหาร

ข้อ 6 ให้มีคณะกรรมการบริหารโครงการธนาคารโค-กระบือเพื่อเกษตรกรตามพระราชดำริ ประกอบด้วย อธิบดีกรมปศุสัตว์เป็นประธานกรรมการ กับกรรมการอื่นซึ่งอธิบดีกรมปศุสัตว์แต่งตั้งตามจำนวนที่เป็นสมควร โดยให้หัวหน้ากลุ่มโครงการพิเศษ สำนักพัฒนาการปศุสัตว์และถ่ายทอดเทคโนโลยี เป็นกรรมการและเลขานุการ เจ้าหน้าที่กลุ่มโครงการพิเศษ สำนักพัฒนาการปศุสัตว์และถ่ายทอดเทคโนโลยี จำนวนหนึ่งคนและเจ้าหน้าที่ฝ่ายการเงิน กองคลัง จำนวนหนึ่งคนเป็นกรรมการและผู้ช่วยเลขานุการ

ข้อ 7 คณะกรรมการบริหารมีอำนาจหน้าที่ ดังนี้

- (1) บริหารโครงการให้เป็นไปตามเป้าหมายและวัตถุประสงค์ตามแนวพระราชดำริ
- (2) ควบคุม กำกับ ดูแล และแก้ไขปัญหาอุปสรรคต่างๆ ของโครงการให้เป็นไปตามเป้าหมายและวัตถุประสงค์
- (3) พิจารณาระเบียบข้อบังคับต่างๆ ของโครงการให้มีความเหมาะสมกับสภาพการณ์ในปัจจุบันตลอดจนเพื่อเพิ่มขีดความสามารถในการขยายความให้บริการแก่เกษตรกรผู้ยากจนให้มากขึ้น
- (4) รับผิดชอบการดำเนินการของโครงการในส่วนที่เกี่ยวข้องกับอำนาจหน้าที่ของสำนัก ศูนย์ กองต่างๆ ตามความจำเป็นโดยให้เลขานุการคณะกรรมการเป็นผู้ประสานงาน
- (5) อนุมัติการใช้จ่ายเงินของโครงการ เพื่อการดำเนินงานของโครงการ หรือที่



เกี่ยวข้องกับโครงการตามพระราชดำริ ยกเว้นในวงเงินไม่เกิน 100,000 บาท อยู่ในอำนาจของประธานคณะกรรมการบริหาร หรือผู้ซึ่งได้รับมอบหมายจากประธานคณะกรรมการบริหาร

(6) เรื่องที่เกี่ยวกับการให้บริการโค-กระบือ ตามที่อธิบดีกรมปศุสัตว์มอบหมาย

## หมวด 2

### การให้บริการ

ข้อ 8 การให้บริการโคหรือกระบือ ของ ธคก. มี 5 วิธีดังนี้

- (1) การให้ยืมเพื่อการผลิต
- (2) การให้เช่าซื้อ
- (3) การให้ยืมพ่อพันธุ์
- (4) การให้เช่าเพื่อใช้แรงงาน
- (5) การให้บริการอื่นๆ

ทั้งนี้ การให้บริการตาม (1), (2), (3) และ (4) ให้บริการแก่เกษตรกรรายละ 1 ตัว

ข้อ 9 การให้ยืมเพื่อการผลิต หมายความว่า การให้เกษตรกรผู้ยากจนยืมแม่โค หรือแม่กระบือของ ธคก. โดยมีเงื่อนไขว่า เมื่อลูกโคหรือลูกกระบือตัวแรก มีอายุครบสองปี แล้ว ให้เกษตรกรผู้ยืมส่งลูกโคหรือลูกกระบือนั้นคืน ธคก. เพื่อให้ปศุสัตว์จังหวัดนำไปให้บริการแก่เกษตรกรรายอื่นหรือจำหน่ายเพื่อนำส่งเงิน ธคก. ส่วนลูกโคหรือลูกกระบือที่เกิดใหม่ในลำดับถัดไป จะตกเป็นของเกษตรกรผู้ยืมเมื่อสัญญายืมมีอายุครบ 5 ปี ให้แม่โคหรือแม่กระบือดังกล่าวตกเป็นกรรมสิทธิ์ของเกษตรกรผู้ยืมพร้อมลูกโคหรือแม่กระบือที่เกิดใหม่ในลำดับตัวที่ 2, 3, 4... หากเกษตรกรผู้ยืมทำสัญญายืมแม่โคหรือแม่กระบือไป 3 ปีแล้ว ไม่มีลูกโคหรือลูกกระบือตัวแรกซึ่งต้องคืนแก่ ธคก. ธคก. จะถอนการให้ยืมและเกษตรกรผู้ยืมจะต้องนำแม่โคหรือแม่กระบือที่ยืมดังกล่าวคืนส่งคืน ธคก. เพื่อให้ปศุสัตว์จังหวัดนำไปให้บริการแก่เกษตรกรรายอื่นยืมต่อไป เว้นแต่จะพิสูจน์ได้ว่าเป็นความบกพร่องทางระบบสืบพันธุ์ของแม่โคหรือแม่กระบือ ไม่ใช่เป็นความบกพร่องที่เกิดจากเกษตรกรผู้ยืม ให้ทดแทนแม่โคหรือแม่กระบือให้เกษตรกรผู้นั้น และทำสัญญาใหม่หากเกษตรกรผู้ยืมตามวรรคก่อนยืมแม่โคหรือแม่กระบือไป และแม่โคหรือแม่กระบืออยู่ระหว่างการตั้งท้องในระยะเวลาครบกำหนด 3 ปี ธคก. อนุญาตให้เกษตรกรยืมตามสัญญาต่อไป หรือหากเกษตรกรผู้ยืมได้ลูกโคหรือลูก

กระป๋องที่เกิดตัวแรก ต่อมาลูกโคหรือลูกกระป๋องตัวแรกนั้นตายหรือสูญหายก่อนครบกำหนดส่งคืน ธคก. ให้เกษตรกรผู้ยืมนำลูกโคหรือลูกกระป๋องที่เกิดลำดับถัดไป เมื่อมีอายุครบสองปี นำส่ง ธคก. แทนลูกโคหรือลูกกระป๋องตัวแรกที่ตายหรือสูญหายนั้น

ข้อ 10 การให้เช่าซื้อ หมายความว่า การให้เกษตรกรเช่าซื้อโคหรือกระป๋องของ ธคก. โดยเกษตรกรจะต้องชำระค่าเช่าซื้อให้เสร็จสิ้นภายในกำหนดเวลา ดังนี้

(1) โคนเนื้อหรือกระป๋อง ให้ชำระค่าเช่าซื้อภายในระยะเวลา 3 ปี โดยผ่อนชำระในปีที่ 1 ร้อยละ 40 ของราคาโคนเนื้อหรือกระป๋อง ปีที่ 2 ร้อยละ 30 ของราคาโคนเนื้อหรือกระป๋อง และปีที่ 3 ชำระค่าเช่าที่เหลือทั้งหมด

(2) โคนนม ให้ชำระค่าเช่าซื้อภายในระยะเวลา 5 ปี โดยผ่อนชำระในแต่ละปีไม่น้อยกว่า ร้อยละ 20 ของราคาโคนนมในระหว่างการชำระค่าเช่าซื้อ โคนเนื้อ หรือ โคนนม หรือ กระป๋อง ของเกษตรกรหากมีลูกสัตว์เกิด ให้ถือว่าลูกสัตว์นั้นตกเป็นกรรมสิทธิ์ของเกษตรกรผู้เช่าซื้อ

ข้อ 11 การให้ยืมพ่อพันธุ์ หมายความว่า การให้เกษตรกรยืมพ่อพันธุ์โคหรือพ่อพันธุ์กระป๋องของ ธคก. โดยมีเงื่อนไขว่าจะให้ยืมพ่อพันธุ์โคหรือพ่อพันธุ์กระป๋องในหมู่บ้าน ที่มีแม่พันธุ์โคหรือแม่พันธุ์กระป๋องของ ธคก. ไม่น้อยกว่า 50 ตัว โดยให้เกษตรกรที่ได้รับบริการแม่พันธุ์โคหรือแม่พันธุ์กระป๋องคนใดคนหนึ่งเป็นผู้รับผิดชอบ และให้บริการผสมพันธุ์แก่แม่โคหรือแม่กระป๋องของ ธคก. ในหมู่บ้าน

ข้อ 12 การให้เช่าเพื่อใช้แรงงาน หมายความว่า การให้เกษตรกรเช่าโคหรือกระป๋องเพศผู้เพื่อใช้แรงงาน โดยเกษตรกรจะต้องชำระค่าเช่าโคหรือกระป๋องตัวละ 300 บาทต่อปี

ข้อ 13 การให้บริการอื่นๆ หมายความว่า การให้บริการเกี่ยวกับโคหรือกระป๋องแก่เกษตรกรนอกเหนือจากวิธีการที่ระบุไว้ในข้อ 9 ข้อ 10 ข้อ 11 และข้อ 12 ซึ่งปลุสสัตว์จังหวัดและ ธคก. ได้พิจารณาแล้วเห็นสมควรให้บริการเป็นกรณีพิเศษ เช่น การขอซื้อโคหรือกระป๋องของ ธคก.

ข้อ 14 คุณสมบัติของเกษตรกรที่สมควรได้รับความช่วยเหลือจาก ธคก. มีดังนี้

- (1) มีสัญชาติไทยและมีอายุครบ 20 ปีบริบูรณ์
- (2) มีอาชีพทำนา ทำไร่ ทำสวน หรือเลี้ยงสัตว์
- (3) มีฐานะยากจน โดยเกษตรกรมีรายได้ไม่ถึงเกณฑ์ จปฐ.1 (ฉบับที่เป็นปัจจุบัน)

ของกรมการพัฒนาชุมชน ซึ่งจะนำรายได้นี้มาประกอบการพิจารณา

- (4) มีความประพฤติดีและยินดีให้ความร่วมมือกันทางราชการ

(5) ยังไม่เคยได้รับโคหรือกระบือจากโครงการอื่นๆ มาก่อน

(6) มีความเหมาะสมและความสามารถที่จะดูแลเลี้ยงดูโคหรือกระบือได้

ข้อ 15 ให้เกษตรกรผู้มีความประสงค์จะขอรับบริการ กรอกแบบตามที่กำหนดแสดงความจำนงในการขอรับบริการ โดยมีผู้รับรองคุณสมบัติ ประกอบด้วย 1. ประธานองค์การบริหารส่วนตำบล 2. กำนันหรือผู้ใหญ่บ้าน ทั้งนี้ ฐานะยากจน ซึ่งจะนำรายได้มาประกอบการพิจารณาขอให้กรมการพัฒนาชุมชน (สำนักงานพัฒนาชุมชนอำเภอ/กิ่งอำเภอ) รับรองรายได้แนบมาด้วย และส่งแบบแสดงความจำนงของเกษตรกรให้ปศุสัตว์จังหวัด

ให้ปศุสัตว์จังหวัดแต่งตั้งคณะกรรมการ จำนวน 3 คน ทำหน้าที่พิจารณาตรวจสอบและคัดเลือกเกษตรกรที่แจ้งความประสงค์จะเข้าร่วมโครงการ และมีคุณสมบัติตามข้อ 14 โดยรับรองคุณสมบัติของเกษตรกรดังกล่าว แล้วเสนอสำนักสัตวศาสตร์และสุขอนามัยเพื่อพิจารณากลับกรอง สภาพ สถานะ ความเหมาะสม เพื่อเสนอ ชคก. พิจารณาให้ความช่วยเหลือต่อไป

ข้อ 16 ให้เกษตรกรที่ได้รับคัดเลือก ตามข้อ 15 ทำสัญญากับกรมปศุสัตว์ ตามแบบที่กำหนดไว้ท้ายระเบียบนี้ โดยให้ปศุสัตว์จังหวัดเป็นผู้มีอำนาจลงนามในสัญญาแทนกรมปศุสัตว์ และจะต้องมีผู้ค้ำประกัน ซึ่งกำนันหรือผู้ใหญ่บ้านหรือบุคคลที่เชื่อถือได้ ในท้องถิ่นร่วมลงนามเป็นผู้ค้ำประกัน ผู้ค้ำประกันตามวรรคก่อนสามารถค้ำประกันได้ไม่เกิน 3 สัญญา

ข้อ 17 การทำสัญญา ให้ทำเป็น 2 ชุด และให้สำนักงานปศุสัตว์จังหวัด ดำเนินการดังต่อไปนี้

- |                                       |       |
|---------------------------------------|-------|
| (1) มอบให้เกษตรกร หรือผู้ค้ำประกัน    | 1 ชุด |
| (2) เก็บไว้ที่สำนักงานปศุสัตว์จังหวัด | 1 ชุด |

ข้อ 18 ในกรณีผู้ทำสัญญาถึงแก่กรรมด้วยเหตุใดก็ตาม ให้สิทธิหน้าที่และความรับผิดชอบตามสัญญาตกทอดแก่ทายาท โดยขอด้วยกฎหมาย และให้คณะกรรมการที่มีหน้าที่พิจารณาคัดเลือกเกษตรกรตามข้อ 15 พิจารณาดำเนินการตามข้อ 15 และข้อ 16 โดยอนุโลม

ข้อ 19 กรณีลูกโคหรือลูกกระบือ ที่ตกเป็นกรรมสิทธิ์ของ ชคก. ให้สำนักสัตวศาสตร์ สัตว์และสุขอนามัย มีอำนาจในการอนุมัติดำเนินการตามข้อ 8 (1) (2) (3) (4) แล้วแต่กรณี โดยปฏิบัติตามข้อ 15 ข้อ 16 ข้อ 17 ข้อ 18 โดยอนุโลม

## หมวด 3

## การควบคุมและการติดตาม

ข้อ 20 ให้เจ้าหน้าที่สำนักงานปศุสัตว์จังหวัดที่ได้รับมอบหมาย จากปศุสัตว์จังหวัด จัดทำทะเบียนสัตว์ของ ชคก. ที่อยู่ในพื้นที่รับผิดชอบนั้นๆ และติดตาม ดูแลสุขภาพโค-กระบือ โดยสม่ำเสมอ รวมทั้งการดำเนินการป้องกันโรคสัตว์ตามระยะเวลาที่จำเป็นค่าใช้จ่าย และค่าน้ำมันเชื้อเพลิงที่ใช้จ่ายในการติดตามดูแลโค-กระบือของ ชคก. ให้ใช้จากงบประมาณปกติ หากโค-กระบือของ ชคก. ในพื้นที่รับผิดชอบใดมีเป็นจำนวนมาก จำเป็นต้องขอรับการสนับสนุนเพิ่มเติม ให้ทำประมาณการขอรับการสนับสนุนจาก ชคก. กรมปศุสัตว์ได้เป็นกรณีพิเศษเฉพาะราย โดยให้แจ้งงบประมาณค่าใช้จ่ายดังกล่าวตามปกติที่มีด้วย

ข้อ 21 ให้สำนักงานปศุสัตว์จังหวัด จัดทำทะเบียนสัตว์ของ ชคก. ที่อยู่ในจังหวัดนั้น

ข้อ 22 ให้ปศุสัตว์จังหวัดมีอำนาจแต่งตั้งคณะกรรมการตรวจสอบทะเบียนสัตว์

จำนวน 3 คน

ให้คณะกรรมการซึ่งได้รับแต่งตั้งตามวรรคก่อน มีหน้าที่ตรวจสอบทะเบียนสัตว์ของ สำนักงานปศุสัตว์จังหวัด และรายงานผลการตรวจสอบทะเบียนสัตว์ ต่อสำนักสุขศาสตร์สัตว์ และสุขอนามัย เพื่อตรวจสอบรายงานผลการตรวจสอบทะเบียนรายงานผลการตรวจสอบทะเบียนสัตว์ พร้อมสรุปผลต่อ ชคก. กรมปศุสัตว์ ภายในวันที่ 10 ของเดือนมกราคม และเดือน กรกฎาคม ของทุกปี

ข้อ 23 การดูแลสุขภาพ กำจัดพยาธิ และรักษาพยาบาล โคหรือกระบือ ของ ชคก. ให้สำนักงานปศุสัตว์จังหวัด ใช้เวชภัณฑ์และยากำจัดพยาธิจากงานบริการรักษาโรคสัตว์ หรือโครงการอื่นดำเนินการ แต่ถ้าไม่มีหรือมีไม่เพียงพอ ให้ทำประมาณการขอรับการสนับสนุนจาก ชคก. กรมปศุสัตว์เป็นกรณีพิเศษเฉพาะราย โดยให้แจ้งจำนวนโค-กระบือ และประมาณที่ต้องการด้วย ทั้งนี้ ให้มีการกำจัดพยาธิในโคและกระบือของ ชคก. ปีละ 2 ครั้ง

ข้อ 24 ให้ฝ่ายเลขานุการในคณะกรรมการบริหารมีหน้าที่ติดตามและตรวจสอบทะเบียนสัตว์ของ ชคก. ในพื้นที่โดยสม่ำเสมอ แล้วรายงานผลให้คณะกรรมการบริหารทราบ

ข้อ 25 ให้สำนักงานปศุสัตว์จังหวัด รายงานผลการดำเนินการตามโครงการต่อสำนักสุขศาสตร์สัตว์และสุขอนามัย เป็นประจำทุก 3 เดือน ได้แก่ มกราคม เมษายน กรกฎาคม ตุลาคม เพื่อพิจารณาตรวจสอบและสรุปรวบรวม โดยส่งให้กรมปศุสัตว์ ภายในของวันที่ 10 ของเดือนนั้นๆ

ข้อ 26 ให้สำนักงานสุขศาสตร์สัตว์และสุขอนามัย ติดตามและดูแลการปฏิบัติงาน ชคก. ของจังหวัดในพื้นที่ที่อยู่ในความรับผิดชอบ และเร่งรัดการรายงานผลการดำเนินการจัดทำและตรวจสอบทะเบียนสัตว์ ให้ตรงตามกำหนดเวลา ตลอดจนปฏิบัติงานอื่นๆ อันก่อประโยชน์ แก่ ชคก. ด้วย

#### หมวด 4

#### การขอจำหน่ายสัตว์

ข้อ 27 การขอจำหน่ายสัตว์ซึ่งตายหรือสูญหายออกจากทะเบียนสัตว์ของ ชคก. ให้สำนักงานปศุสัตว์จังหวัดแต่งตั้งคณะกรรมการ จำนวน 3 คน เพื่อพิจารณาขออนุมัติจำหน่าย สัตว์ในกรณีต่างๆ จาก ชคก. กรมปศุสัตว์

ข้อ 28 ในกรณีโค หรือ กระบือของ ชคก. กรมปศุสัตว์ ตาย

(1) ให้ปศุสัตว์จังหวัดแต่งตั้งเจ้าหน้าที่ดำเนินการชันสูตรซาก โดยจัดทำใบชันสูตรซากว่าตายด้วยสาเหตุอะไร แล้วดำเนินการจำหน่ายซากหรือจำหน่ายหนัง หากซากไม่เหมาะสมที่จะให้บริโภคหรือไม่ได้จำหน่ายหนัง ให้ชี้แจงเหตุผล และระบุว่าทำลายซากโดยวิธีใด (ฝัง, เผา, หรืออื่นๆ)

(2) ให้คณะกรรมการตามข้อ 27 สอบสวนข้อเท็จจริงว่า โค – กระบือตาย

เนื่องจากเหตุสุดวิสัย หรือความประมาทของเกษตรกร

(3) ให้ปศุสัตว์จังหวัด หรือหัวหน้าหน่วยงานที่รับผิดชอบสัตว์ของ ชคก. 1. จัดส่งใบชันสูตรซาก 2. สำเนาใบส่งเงินค่าจำหน่ายซากหรือจำหน่ายหนัง 3. เงินค่าชดใช้ความเสียหายหากเกิดจากความประมาท 4. บันทึกของคณะกรรมการสอบสวน ไปยังผู้อำนวยการสำนักงานสุขศาสตร์สัตว์และสุขอนามัย ภายใน 30 วัน เพื่อประกอบการพิจารณาอนุมัติจำหน่ายบัญชี เมื่อผู้อำนวยการสำนักงานสุขศาสตร์สัตว์และสุขอนามัยอนุมัติแล้ว ต้องรายงานผลให้ ชคก. กรมปศุสัตว์ ทราบเพื่อดำเนินการต่อไป

ข้อ 29 ในกรณีโค หรือกระบือ ชคก. กรมปศุสัตว์ สูญหาย

(1) ให้เกษตรกรแจ้งความต่อเจ้าหน้าที่ตำรวจ แล้วคัดสำเนาบันทกแจ้งความส่งปศุ สัตว์จังหวัด เพื่อแจ้งสำนักงานสุขศาสตร์สัตว์และสุขอนามัย โดยให้รายงานผลการติดตามทุก ระยะอย่างน้อยเดือนละครั้ง เป็นเวลา 6 เดือน

(2) ให้คณะกรรมการตามข้อ 27 สอบสวนข้อเท็จจริง โศ-กระบือสูญหาย เนื่องจากเหตุสุควิสัยหรือความประมาทของเกษตรกร

(3) ให้จัดส่งบันทึกคณะกรรมการสอบสวน สำเนาใบนำเงินค่าชดใช้ความเสียหาย หากเกิดจากความประมาทของเกษตรกร ไปยังผู้อำนวยการสำนักสุขศาสตร์สัตว์และสุখনามัย เพื่อพิจารณาอนุมัติ แล้วให้ผู้อำนวยการสำนักสุขศาสตร์สัตว์และสุখনามัย รายงานผลให้ ธคก. กรมปศุสัตว์ทราบเพื่อดำเนินการต่อไป

ข้อ 30 ในกรณีเกษตรกรประสงค์จะขอซื้อโคหรือกระบือของ ธคก. ให้ปศุสัตว์จังหวัดดำเนินการ ดังนี้

(1) การขอจำหน่ายสัตว์ให้ค้ำจนถึงสภาพของโคหรือกระบือขณะที่ยกเกษตรกรเสนอชื่อ และราคาของโคหรือกระบือในท้องตลาดในขณะนั้น โดยให้ประเมินราคาขายโคหรือกระบือ ตามระเบียบกรมปศุสัตว์ว่าด้วยหลักเกณฑ์การปฏิบัติเพื่อจำหน่ายและราคาปศุสัตว์ ฉบับที่เป็นปัจจุบัน

(2) ให้จัดส่งบันทึกการประเมินราคา ประกอบคำขอซื้อโคหรือกระบือของเกษตรกร พร้อมทั้งผลการพิจารณาความเหมาะสม เสนอไปยังผู้อำนวยการสำนักสุขศาสตร์สัตว์และสุখনามัย เพื่อประกอบการพิจารณาอนุมัติ

(3) เมื่อผู้อำนวยการสำนักสุขศาสตร์สัตว์และสุখনามัย อนุมัติแล้ว ให้เรียกเก็บค่าซื้อโคหรือกระบือจากเกษตรกรของผู้ขอซื้อทั้งหมด แล้วนำส่ง ธคก. และมอบกรรมสิทธิ์โคหรือกระบือให้เกษตรกรที่ขอซื้อได้ และผู้อำนวยการสำนักสุขศาสตร์สัตว์และสุখনามัย รายงานผลให้ ธคก. เพื่อจำหน่ายทะเบียน

ข้อ 31 ให้ผู้อำนวยการสำนักสุขศาสตร์สัตว์และสุখনามัย อนุมัติเรื่องต่างๆ เกี่ยวกับ ธคก. ดังนี้

(1) การเปลี่ยนเกษตรกรผู้สัญญาจากข้อ 8 (1), (3), (4) โคหรือกระบือจากเกษตรกร รายเก่า เป็นเกษตรกรรายใหม่แทน หรือเปลี่ยนสัญญา ข้อ 8 (1), (3), (4) เป็นสัญญาเช่าซื้อโค หรือกระบือแทน

(2) การจำหน่ายทะเบียนลูกโคหรือกระบือ กรณีเกษตรกรยืมโคหรือกระบือเพื่อการผลิต แล้วได้รับมอบลูกโคหรือกระบือ เป็นกรรมสิทธิ์ตน ตามสัญญายืมโค-กระบือ เพื่อการผลิต

(3) การจำหน่ายทะเบียนแม่โคหรือแม่กระบือ กรณีเกษตรกรยืมหรือเช่าซื้อโคหรือกระบือแล้วแต่กรณี แล้วได้โคหรือกระบือ เป็นกรรมสิทธิ์ตน ตามสัญญา

(4) การจำหน่าย และจำหน่ายออกจากทะเบียน ซึ่งโคหรือกระบือหรือลูกโคหรือลูกกระบือ กรณีสัตว์ตาย ซึ่งได้ตรวจสอบแล้วว่าไม่มีบุคคลใดต้องรับผิดชอบค่าใช้จ่าย

(5) การจำหน่าย และจำหน่ายออกจากทะเบียนของธนาคารโค-กระบือ กรณีเกษตรกรประสงค์จะขอซื้อโคหรือกระบือ ของธนาคารโค-กระบือ รวมทั้งลูกโคหรือกระบือที่เป็นกรรมสิทธิ์ของธนาคารโค-กระบือ

ทั้งนี้ เมื่อดำเนินการแล้วให้รายงานผลให้ ธคก. กรมปศุสัตว์ เพื่อจำหน่ายทะเบียนต่อไป

#### หมวด 5

##### การรับบริจาคสัตว์

ข้อ 32 เมื่อมีผู้ประสงค์จะบริจาคโคหรือกระบือให้ ธคก. ในพื้นที่จังหวัดใดให้ปศุสัตว์จังหวัดพิจารณาโคหรือกระบือที่จะบริจาคให้ โดยพิจารณาและตรวจสอบสุขภาพความเหมาะสม ความสมบูรณ์พันธุ์ อายุไม่เกิน 4 ปี ปราศจากโรคระบาดตามความหมายในกฎหมายว่าด้วยโรคระบาดสัตว์และโรคระบาดอื่น ตามกำหนดในกฎกระทรวงซึ่งออกตามความในกฎหมายดังกล่าว หากมีความเหมาะสม และสมควรที่จะรับบริจาค ให้รับบริจาคโค-กระบือ จากผู้บริจาคได้และให้ออกใบรับบริจาคโคหรือกระบือของ ธคก. ตามแบบที่กำหนดแล้วรายงาน ธคก. ทราบ การรับบริจาคตามวรรคก่อน ต้องเป็นการบริจาคโดยปราศจากเงื่อนไขหรือพันธะผูกพันใดๆ ทั้งสิ้น

#### หมวด 6

##### การรับและการนำส่งเงิน

ข้อ 33 ให้มีบัญชีเงินฝากไว้ที่ธนาคารกรุงไทย จำกัด ธนาคารไทยพาณิชย์ จำกัด โดยใช้ชื่อบัญชีธนาคาร โค-กระบือเพื่อเกษตรกร ตามพระราชดำริ และให้นำเงินที่ได้รับเข้าบัญชีธนาคาร โค-กระบือเพื่อเกษตรกร ตามพระราชดำริต่อไป

ข้อ 34 การรับบริจาคเงินรายได้หรือเงินอื่นใดของ ธคก. ให้ผู้รับเงินออกใบเสร็จเงินตามแบบของ ธคก. ไว้เป็นหลักฐาน

ข้อ 35 ให้บุคคลดังต่อไปนี้ เป็นผู้ที่มีอำนาจลงลายมือชื่อในใบเสร็จรับเงินบริจาค

(1) กรณีรับเงินที่กรมปลัดสัตว์หรือรับเงินนอกสถานที่ในส่วนกลาง ให้อธิบดีกรมปลัดสัตว์หรือรองอธิบดีกรมปลัดสัตว์หรือผู้ที่ได้รับมอบหมายจากอธิบดีกรมปลัดสัตว์เป็นผู้ลงชื่อในใบเสร็จรับเงินบริจาคและนำเงินส่งกองคลังภายในวันถัดไป

(2) กรณีรับเงินที่สำนักสุขศาสตร์และสุখনามัย ให้ผู้อำนวยการสำนักสุขศาสตร์และสุখনามัยหรือผู้ที่ได้รับมอบหมายจากผู้อำนวยการสำนักสุขศาสตร์และสุখনามัย เป็นผู้ลงชื่อในใบเสร็จรับเงินบริจาค

(3) กรณีรับเงินที่สำนักงานปลัดสัตว์จังหวัด ให้ปลัดสัตว์จังหวัดหรือผู้ซึ่งปลัดสัตว์จังหวัดมอบหมายเป็นผู้ลงชื่อในใบเสร็จรับเงินบริจาค

ให้ผู้อำนวยการสำนักสุขศาสตร์และสุখনามัย นำเงินที่ได้รับตาม (2) หรือปลัดสัตว์จังหวัดนำเงินที่ได้รับตาม (3) เข้าธนาคารกรุงไทย จำกัด สาขาจังหวัดนั้น โดยให้ออนเข้าบัญชีเงินฝากกระแสรายวัน ธนาคารกรุงไทย จำกัด สาขาราชเทวี กรุงเทพฯ ชื่อบัญชีธนาคาร โค-กระบือเพื่อเกษตรกร ตามพระราชดำริ รหัส 030-6-01239-1 ภายในสิ้นเดือนทุกเดือน หากมีเงินเกินกว่า 10,000 บาทให้นำส่งภายใน 3 วันทำการ

ข้อ 36 ให้ผู้อำนวยการสำนักสุขศาสตร์และสุখনามัย และปลัดสัตว์จังหวัด และหน่วยงานที่มีสัตว์ ชกค. ทำรายงานการรับบริจาคเงิน และหรือโค-กระบือ ประจำเดือนพร้อมแนบใบสำเนาใบเสร็จรับเงินบริจาค พร้อมสำเนาใบโอนเงินเข้าบัญชี ชกค. หรือ สำเนาใบอนุโมทนาบัตร รวบรวมส่งให้กองคลัง ผ่านสำนักพัฒนาการปลัดสัตว์ และถ่ายทอดเทคโนโลยีกรมปลัดสัตว์ทราบภายในวันที่ 5 ของเดือน

หมวด 7

การจ่ายเงิน

ข้อ 37 การจ่ายเงินของโครงการ ให้จ่ายเพื่อดำเนินการตามวัตถุประสงค์ของโครงการ ได้แก่ การใช้จ่ายเงินโครงการเพื่อจัดพิธีไถชีวิตโค-กระบือ ในกรณีที่จังหวัดต่างๆ ที่ได้รับบริจาคเงินจากผู้มีจิตศรัทธา และมีความประสงค์จะจัดพิธีไถชีวิตโค-กระบือ ให้ขออนุมัติจากประธานคณะกรรมการบริหาร ชกค. โดยแจ้งรายละเอียดดังนี้

- (1) จำนวนเงินที่รับบริจาค หรือเงินที่โอนเข้าบัญชีของ ชกค.
- (2) จำนวนโค-กระบือที่จะจัดพิธี
- (3) จำนวนเงินที่ต้องการจัดหาพันธุ์สัตว์
- (4) ค่าจัดพิธีกร



ข้อ 38 ให้ประธานคณะกรรมการบริหาร หรือผู้ซึ่งได้รับมอบหมายจากประธานคณะกรรมการบริหารมีอำนาจก่อนนี้ และอนุมัติการจ่ายเงินของโครงการ ในกรณีดังต่อไปนี้

- (1) การจ่ายเงินยืม กรณียืมเงินเป็นค่าจัดซื้อพันธบัตร
- (2) รายจ่ายประเภทค่าจ้าง
- (3) รายจ่ายประเภทค่าตอบแทนใช้สอยและวัสดุ
- (4) รายจ่ายประเภทค่าครุภัณฑ์

ข้อ 39 รายจ่ายที่ไม่ได้กำหนดในข้อ 38 มติที่ประชุมคณะกรรมการประธานกรรมการ เป็นผู้อนุมัติ

ข้อ 40 วิธีปฏิบัติเกี่ยวกับการก่อนนี้ผูกพันให้เป็นไปตามระเบียบของทางราชการโดยอนุโลม

#### หมวด 8

#### ข้อกำหนดอื่น

ข้อ 41 กรณีโคหรือกระบือของ ธคก. ตายหรือสูญหาย อันเนื่องมาจากภัยธรรมชาติต่างๆ (อุทกภัย, วัตภัย, ไฟป่า, ไฟไหม้ป่า, ภาวะอากาศหนาวจัดหรือร้อนจัด และอื่นๆ) ให้เจ้าหน้าที่สำนักงานปศุสัตว์จังหวัดที่ได้รับมอบหมาย แจ้งเหตุให้สำนักงานปศุสัตว์จังหวัดทราบโดยด่วน และให้ถือปฏิบัติตามข้อ 27 ของระเบียบนี้โดยอนุโลม

ข้อ 42 ให้สำนักงานปศุสัตว์จังหวัดดำเนินการให้ความช่วยเหลือแก่เกษตรกรผู้ได้รับความเสียหายจากภัยธรรมชาติ ตามข้อ 41 ตามระเบียบและคำสั่งที่เกี่ยวข้องทันที และเมื่อได้รับความช่วยเหลือแล้ว ให้สำนักงานปศุสัตว์จังหวัดดำเนินการทำสัญญากับเกษตรกร ตามข้อ 8(1) (2) (3) (4) (5) แล้วแต่กรณี

ข้อ 43 ให้กองคลังกรมปศุสัตว์ จัดทำบัญชีการเงินของ ธคก. ตามระบบบัญชีสากล และจัดทำงบรายรับรายจ่าย ประจำปี เสนอต่อ ธคก. ภายใน 90 วัน นับแต่วันถัดจากวันปิดบัญชี

ข้อ 44 ให้กลุ่มงานตรวจสอบภายใน กรมปศุสัตว์ มีหน้าที่ตรวจสอบการเงินและการบัญชีของ ธคก. ให้ตรงกับวัตถุประสงค์ที่ตั้งไว้ แล้วรายงานผลการตรวจสอบให้ประธานคณะกรรมการบริหารทราบ เป็นประจำทุกปี

ข้อ 45 วิธีปฏิบัติเกี่ยวกับการรับเงิน การเก็บรักษาเงิน การนำเงินส่งคลัง และการ  
พัสดุของโครงการ ให้ปฏิบัติตามระเบียบของทางราชการ สำหรับวิธีปฏิบัติอื่น นอกเหนือจาก  
ที่กำหนดไว้ในระเบียบนี้ให้คณะกรรมการบริหารเป็นผู้พิจารณา

ให้ไว้ ณ วันที่ 25 เมษายน พ.ศ. 2547

(นายยุคล ลิ้มแหลมทอง)

อธิบดีกรมปศุสัตว์

ประธานคณะกรรมการบริหาร

โครงการธนาคารโค-กระบือเพื่อเกษตรกร ตามพระราชดำริ



มหาวิทยาลัยราชภัฏมหาสารคาม  
RAJABHAT MAHASARAKHAM UNIVERSITY



ระเบียบกรมปศุสัตว์  
ว่าด้วยการคัดและจำหน่ายสัตว์ พ.ศ. 2546

ด้วยเห็นเป็นการสมควรแก้ไขและปรับปรุง ระเบียบกรมปศุสัตว์ ว่าด้วยการคัดสัตว์ การจำหน่ายสัตว์และการจัดการซาก เพื่อให้เหมาะสมและสอดคล้องกับสภาพการณ์ในปัจจุบัน ที่เปลี่ยนแปลงไปและเพื่อให้เกิดระเบียบการคัดและจำหน่ายสัตว์และมอบอำนาจในการจำหน่าย ดังนี้

- ข้อ 1 ระเบียบนี้เรียกว่า “ระเบียบกรมปศุสัตว์ว่าด้วยการคัดและจำหน่ายสัตว์ พ.ศ. 2546”
- ข้อ 2 ระเบียบนี้ให้ใช้บังคับตั้งแต่วันถัดจากวันประกาศเป็นต้นไป
- ข้อ 3 ให้ยกเลิก
- (1) คำสั่งกรมปศุสัตว์ที่ 185/2532 เรื่องระเบียบการคัดสัตว์ ลงวันที่ 26 พฤษภาคม พ.ศ. 2532
- (2) ระเบียบกรมปศุสัตว์ว่าด้วยหลักเกณฑ์ปฏิบัติเพื่อการจำหน่ายและราคาปศุสัตว์ พ.ศ. 2538

คำสั่งกรมปศุสัตว์หรือระเบียบหรือหนังสือสั่งการอื่นใด ซึ่งขัดหรือแย้งกับ ระเบียบนี้ ให้ใช้ระเบียบนี้แทน

หมวด 1

นิยาม

ข้อ 4 ในระเบียบนี้

- |             |  |
|-------------|--|
| “สัตว์”     | หมายความว่า สัตว์ใหญ่ สัตว์เล็ก สัตว์ปีก |
| “สัตว์ใหญ่” | หมายความว่า โคน กระบือ และอูฐ            |

“สัตว์เล็ก”	หมายความว่า สุนัข แมว แกะ กระต่าย และกวาง
“สัตว์ปีก”	หมายความว่า เป็ด ไก่ ห่าน นกกระทา นกอีเม และ นกกระจอกเทศ
“ซาก”	หมายความว่า สัตว์ตาย
“โรคระบาด”	หมายความว่า โรคระบาดตามพระราชบัญญัติโรคระบาด สัตว์ พ.ศ. 2499 และโรคระบาดอื่นๆ ตามที่กำหนดในกฎกระทรวง
“สัตว์แพทย์”	หมายความว่า สัตว์แพทย์ของกรมปศุสัตว์
“หน่วยงาน”	หมายความว่า หน่วยงานสังกัดกรมปศุสัตว์
“การจำหน่าย”	หมายความว่า ขาย แลกเปลี่ยน โอน แปรสภาพหรือ ทำลายตามความหมายในระเบียบสำนักนายกรัฐมนตรีว่าด้วยการพัสดุ พ.ศ. 2535 และแก้ไข เพิ่มเติม

## หมวด 2

### การคัดและทำลายสัตว์

ข้อ 5 หน่วยงานที่เลี้ยงสัตว์เมื่อมีสัตว์เกินความต้องการและไม่จำเป็นต้องใช้  
ประโยชน์ในราชการต่อไป ให้เจ้าหน้าที่รับผิดชอบทำบัญชีคัดออกเสนอให้หน่วยงานเพื่อ  
แต่งตั้งคณะกรรมการคัดอย่างน้อย 3 นาย ดำเนินการตรวจสอบข้อเท็จจริงตามระเบียบสำนัก  
นายกรัฐมนตรีว่าด้วยการพัสดุ พ.ศ. 2535 ข้อ 156

การแต่งตั้งคณะกรรมการคัดสัตว์ตามวรรคแรก ให้หัวหน้าหน่วยงานเป็นประธาน  
กรรมการ นายสัตวแพทย์หรือสัตวแพทย์หรือเจ้าพนักงานสัตวบาลหรือ เจ้าหน้าที่บริหารงาน  
สัตวบาลหรือเจ้าหน้าที่สัตวบาลเป็นกรรมการ และนักวิชาการสัตวบาลเป็นกรรมการและ  
เลขานุการ หรือจะแต่งตั้งเจ้าหน้าที่อื่นเป็นกรรมการเพิ่มเติมอีกก็ได้

กรณีหน่วยงานมีเจ้าหน้าที่ดังกล่าวไม่เพียงพอ ให้หัวหน้างานแต่งตั้งเจ้าหน้าที่จาก  
หน่วยงานอื่นที่อยู่ใกล้เคียงร่วมเป็นกรรมการหรือเป็นกรรมการและเลขานุการ ได้โดยได้รับความ  
เห็นชอบจากหัวหน้าหน่วยงานนั้นด้วย

ข้อ 6 ให้คณะกรรมการคัดสัตว์ตรวจสอบข้อเท็จจริงและดำเนินการคัดสัตว์ โดย  
แบ่งเป็นประเภทดังนี้

(1) สัตว์พันธุ์คัดออก ได้แก่ สัตว์ที่มีลักษณะดีเหมาะสมที่จะใช้ทำพันธุ์แต่หน่วยงานมีมากเกินไปความต้องการและไม่มีควมจำเป็นต้องใช้ประโยชน์ต่อไป

(2) สัตว์คัดออก ได้แก่ สัตว์ที่มีลักษณะไม่เหมาะสมที่จะใช้ทำพันธุ์

ถ้าคณะกรรมการฯ เห็นว่าสัตว์ตาม (1) และ (2) หมดความจำเป็นที่จะใช้ประโยชน์ หากยังคงเลี้ยงต่อไปจะทำให้สิ้นเปลืองค่าใช้จ่ายโดยไม่จำเป็น ให้รายงานต่อหัวหน้าหน่วยงานเพื่อพิจารณาดำเนินการจำหน่ายตามระเบียบต่อไป

ข้อ 7 สำหรับสัตว์ใหญ่ สัตว์เล็ก (กวาง) และสัตว์ปีก (นกอีมูและนกกระจงเทศ) ให้หน่วยงานจัดทำรายละเอียดเสนอกรมปศุสัตว์ เพื่อขออนุมัติคัดออกโดยทำบัญชีคัดออกแยกประเภทตามข้อ 6 พร้อมแสดงเหตุผลประกอบการคัดออกเป็นรายตัว

สำหรับสัตว์เล็ก (ยกเว้นกวาง) และสัตว์ปีก (ยกเว้นนกอีมูและนกกระจงเทศ) เมื่อคณะกรรมการคัดสัตว์แบ่งประเภทตามข้อ 6 แล้วให้หน่วยงานพิจารณาดำเนินการจำหน่ายตามระเบียบสำนักนายกรัฐมนตรีว่าด้วยการพัสดุ พ.ศ. 2535 และแก้ไขเพิ่มเติมแล้วรายงานให้กรมปศุสัตว์ทราบ

ข้อ 8 กรณีสัตว์เจ็บป่วยและไม่สามารถรักษาพยาบาลให้หายได้ ให้คณะกรรมการคัดสัตว์ตรวจสอบข้อเท็จจริงเสนอให้หน่วยงานพิจารณาทำลายหรือจำหน่ายตามระเบียบ เมื่อดำเนินการแล้วให้รายงานโดยแนบรายงานผลการตรวจสอบข้อเท็จจริงพร้อมภาพถ่ายสัตว์ดังกล่าวประกอบให้กรมปศุสัตว์ทราบด้วย

กรณีสัตว์เจ็บป่วยแล้วตรวจพบว่าเป็นโรคระบาด ให้คณะกรรมการคัดสัตว์ตรวจสอบข้อเท็จจริงแล้วรายงานกรมปศุสัตว์โดยด่วน เพื่อขออนุมัติทำลายหรือจำหน่ายต่อไป

กรณีตามวรรคแรกและวรรคสอง ถ้าเป็นสัตว์ปีกประเภท เป็ด ไก่ ห่าน และนกกระทา ให้หน่วยงานเป็นผู้พิจารณาอนุมัติทำลายหรือจำหน่ายแล้วรายงานให้กรมปศุสัตว์ทราบ

ข้อ 9 เมื่อมีสัตว์ตาย ให้เจ้าหน้าที่ผู้รับผิดชอบแจ้งให้คณะกรรมการคัดสัตว์ตรวจสอบข้อเท็จจริง เพื่อหาสาเหตุการตายตามวิธีปฏิบัติที่ขั้ระเบียบนี้

ข้อ 10 หากคณะกรรมการดูจากลักษณะภายนอกเห็นว่าสัตว์อาจตายเนื่องจากโรคระบาด ให้บันทึกและถ่ายภาพลักษณะทางกายภาพภายนอก แล้วให้หัวหน้าหน่วยงานแจ้งสัตวแพทย์หรือนำสัตว์ที่ตายส่งให้หน่วยงานใกล้เคียงที่มีสัตวแพทย์ตรวจพิสูจน์ตามหลักวิชาการสัตวแพทย์ศาสตร์ การจัดการเกี่ยวกับซากให้เป็นไปตามความเห็นของสัตวแพทย์ โดยได้รับความเห็นชอบจากหัวหน้าหน่วยงานของเจ้าหน้าที่สัตวแพทย์ที่ตรวจพิสูจน์ด้วย

ข้อ 11 หากคณะกรรมการคัดสัตว์เห็นว่าสัตว์ตายจากอุบัติเหตุ หรือเหตุอื่นที่ไม่ใช่เกิดจากโรคระบาดให้บันทึกลักษณะทางกายภาพภายนอกและเปิดซากดูวิธีการรอยโรค (lesion) ที่อวัยวะภายในโดยให้ถ่ายภาพทั้งภายนอกและภายในแบบประกอบรายงานของเจ้าหน้าที่ทะเบียน ภายถ่ายภายนอกควรแสดงให้เห็นหมายเลขประจำตัวสัตว์ สัตว์ตายที่มีอายุต่ำกว่า 3 เดือนไม่ต้องเปิดซากดูวิธีการรอยโรคที่อวัยวะภายใน

หากพบว่าอวัยวะภายในมีลักษณะที่อาจเป็นวิธีการรอยโรคที่แสดงว่าการตายอาจเกิดจากโรคระบาดให้ทำการเก็บตัวอย่างเนื้อเยื่อของอวัยวะต่างๆ ส่วนที่มีลักษณะอาจเป็นวิธีการรอยโรค ส่งให้สัตวแพทย์หรือห้องปฏิบัติการทำการพิสูจน์หาสาเหตุของโรคแล้วให้ทำลายซากตามระเบียบกรมปศุสัตว์ว่าด้วยการจัดการซากสัตว์ของทางราชการที่ตาย พ.ศ. 2543 หรืออาจพิจารณาดำเนินการตามข้อ 10 ก็ได้

กรณีสัตว์ของหน่วยงานที่ให้ผู้อื่นยืมตายและไม่สามารถดำเนินการตามข้อ 10 และ 11 ให้คณะกรรมการคัดสัตว์ตรวจสอบข้อเท็จจริงและพยานบุคคลที่เกี่ยวข้องและพิจารณาว่าผู้ยืมดำเนินการตามสัญญาที่ให้ไว้หรือไม่แล้วเสนอความเห็นให้หัวหน้าหน่วยงานพิจารณาดำเนินการต่อไป

ข้อ 12 เมื่อได้รับแจ้งจากหน่วยงานของสัตวแพทย์ดังกล่าวตามข้อ 11 วรรค 2 ตามด้วยโรคระบาด ให้หัวหน้าหน่วยงานดำเนินการตามระเบียบกรมปศุสัตว์ว่าด้วยการดำเนินการป้องกันและกำจัดโรคระบาดสัตว์ ลงวันที่ 4 ธันวาคม พ.ศ. 2534 การทำลายสัตว์ตามระเบียบดังกล่าวต้องให้กรมปศุสัตว์อนุมัติและสั่งการก่อน

ข้อ 13 ให้หน่วยงานจัดทำบัญชีสัตว์ใหญ่ สัตว์เล็ก (ยกเว้นกระต่าย) และสัตว์ปีก (นกอีมูลและนกกะจอกเทศ) ที่ตายแล้วส่งรายการการตรวจสอบข้อเท็จจริงของคณะกรรมการคัดสัตว์พร้อมภาพถ่ายให้กรมปศุสัตว์อย่างน้อยเดือนละครั้ง

### หมวด 3

#### การเจ้าหน้าที่

ข้อ 14 ให้หน่วยงานที่มีสัตว์เจ้าหน้าที่แต่งตั้งข้าราชการในหน่วยงานเป็นคณะกรรมการเจ้าหน้าที่อย่างน้อย 3 นาย ประกอบด้วย ประธานกรรมการ 1 นาย กรรมการ 1 นาย และเจ้าหน้าที่ธุรการ 1 นาย เป็นกรรมการและเลขานุการ โดยมีให้แต่งตั้งกรรมการคัดสัตว์เป็นกรรมการเจ้าหน้าที่

กรณีที่หน่วยงานมีเจ้าหน้าที่ที่จะแต่งตั้งเป็นคณะกรรมการดังกล่าวไม่เพียงพอให้หัวหน้าหน่วยงานแต่งตั้งเจ้าหน้าที่จากหน่วยงานอื่นที่อยู่ใกล้เคียงร่วมเป็นกรรมการได้ โดยได้รับความเห็นชอบจากหัวหน้าหน่วยงานนั้นด้วย

ข้อ 15 เมื่อมีบุคคลหรือส่วนราชการขอซื้อสัตว์แลกเปลี่ยนหรือโอนให้คณะกรรมการจำหน่ายสัตว์พิจารณาสัตว์ตามระบบสำนักนายกรัฐมนตรีว่าด้วยการพัสดุ พ.ศ. 2535 ข้อ 157 ในการจำหน่ายให้กำหนดราคา ดังนี้

(1) สัตว์พันธุ์คัดออก จำหน่ายตามบัญชีราคาจำหน่ายสัตว์พันธุ์คัดออกที่แนบท้ายระเบียบนี้หรือตามประกาศกรมปศุสัตว์ที่อาจมีการเปลี่ยนแปลงในภายหลัง

(2) สัตว์คัดออก จำหน่ายตามราคาท้องตลาด

สัตว์ใหญ่ สัตว์เล็ก (กวาง) และสัตว์ปีก (นกอินทรีและนกกกระจอกเทศ) จะจำหน่ายได้เฉพาะสัตว์ตามบัญชีคัดออกที่ได้รับอนุมัติจากกรมปศุสัตว์และจำหน่ายสัตว์ที่ต้องการไว้เมื่อมีสัตว์พร้อมที่จะจำหน่ายได้เมื่อใดให้ทำหนังสือแจ้งผู้ส่งจองให้มาซื้อสัตว์ภายใน 15 วัน นับแต่วันที่ได้รับแจ้งเมื่อพ้นกำหนด หากไม่มาซื้อให้เรียกรายอื่นเรียงลำดับต่อไป

ข้อ 16 กรณีต้องนำสัตว์ที่ได้จากการจำหน่ายไปยังท้องที่ต่างจังหวัด หรือเข้าไปในเขตพื้นที่ที่มีประกาศเป็นเขตปลอดโรคระบาด ให้คณะกรรมการจำหน่ายให้คำแนะนำแก่ผู้ซื้อสัตว์ไปดำเนินการตามระเบียบการเคลื่อนย้ายสัตว์อย่างเคร่งครัดก่อนที่จะให้นำสัตว์ไป

ข้อ 17 เงินรายได้จากการจำหน่ายสัตว์และซากสัตว์ให้ถือปฏิบัติตามกฎหมายและระเบียบว่าด้วยการงบประมาณ หรือข้อตกลงในส่วนที่ใช้เงิน หรือเงินช่วยเหลือ (ถ้ามี) แล้วแต่กรณี

ข้อ 18 สัตว์ใหญ่ สัตว์เล็ก (ยกเว้นกระทาย) และสัตว์ปีก (นกอินทรีและนกกกระจอกเทศ) ที่จำหน่ายเมื่อหน่วยงานจำหน่ายออกจากบัญชีหรือทะเบียนแล้ว ให้รายงานสำนักงานตรวจเงินแผ่นดินหรือสำนักงานการตรวจเงินแผ่นดินภูมิภาคแล้วแต่กรณีภายใน 30 วัน แล้วรายงานให้กรมปศุสัตว์ทราบอย่างน้อยเดือนละครั้ง

ประกาศ ณ วันที่ 3 กันยายน พ.ศ. 2546

(นายชุกล ลิ่มแหลมทอง)  
อธิบดีกรมปศุสัตว์



มหาวิทยาลัยราชภัฏมหาสารคาม  
RAJABHAT MAHASARAKHAM UNIVERSITY

ภาคผนวก ก.





มหาวิทยาลัยราชภัฏมหาสารคาม  
RAJABHAT MAHASARAKHAM UNIVERSITY

ภาคผนวก ค.

แนวทางปฏิบัติ

ตามระเบียบโครงการธนาคารโค-กระบือเพื่อเกษตรกร ตามพระราชดำริ

(แนวทางปฏิบัติ)

ชคก. ในกรณีขออนุมัติจำหน่ายทะเบียนสัตว์ (กรณีตาย)

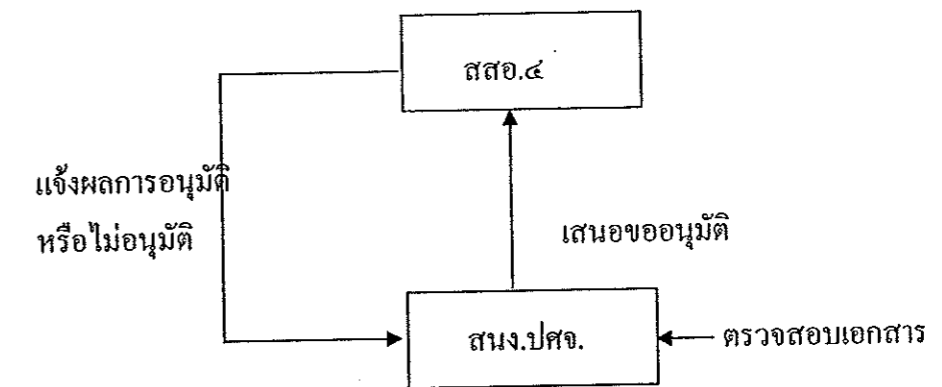

เอกสารที่ต้องส่งประกอบการพิจารณา

๑. หนังสือนำส่ง
๒. รูปบันทึกของคณะกรรมการการสอบสวน  
ข้อเท็จจริง
  ๓. บันทึกสอบสวนข้อเท็จจริง
    - ๓.๑ สอบสวนผู้เลี้ยง
    - ๓.๒ สอบสวนผู้ใหญ่บ้าน / กำนัน
    - ๓.๓ สอบสวนสัตวแพทย์ผู้ทำการรักษา
๔. ใบชันสูตรซากสัตว์
๕. ใบเสร็จรับเงิน (สีฟ้า) ฉบับจริง
๖. สำเนาใบโอนเงินให้ ชคก.

(แนวทางปฏิบัติ)

ชคก. ในกรณีขออนุมัติจำหน่ายบัญชีลูกสัตว์ออกจากทะเบียน เนื่องจากได้มอบลูกสัตว์ให้เป็นกรรมสิทธิ์ของเกษตรกรผู้สัญญา (ตามระเบียบ ชคก. ปี พ.ศ. ๒๕๓๖)

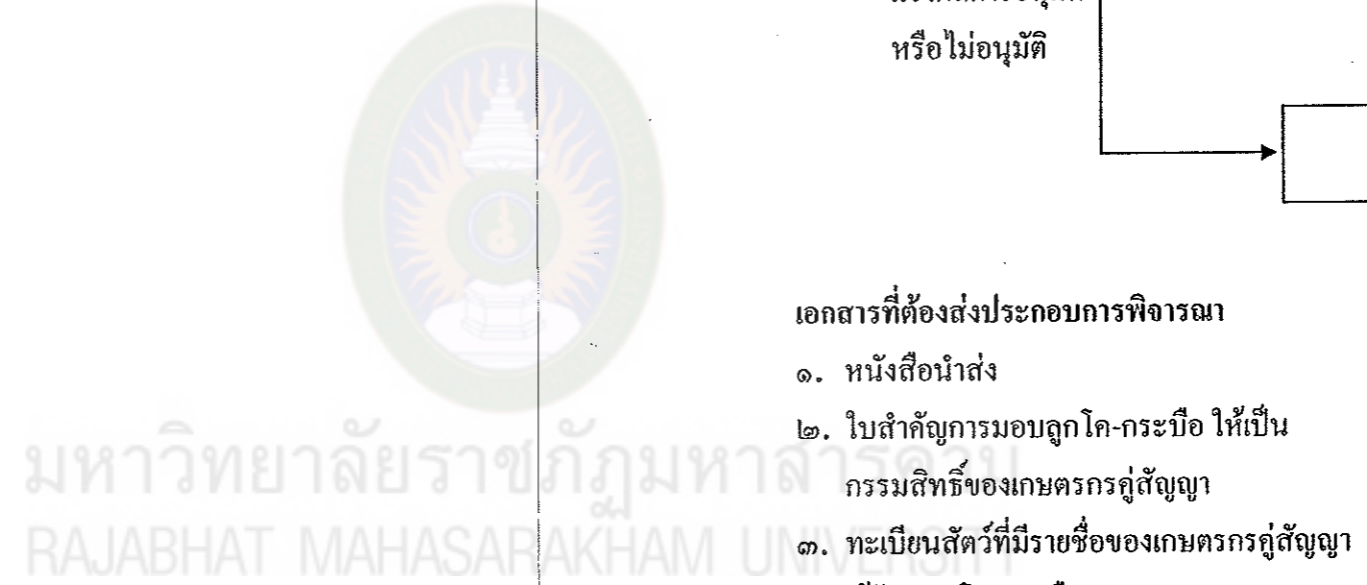
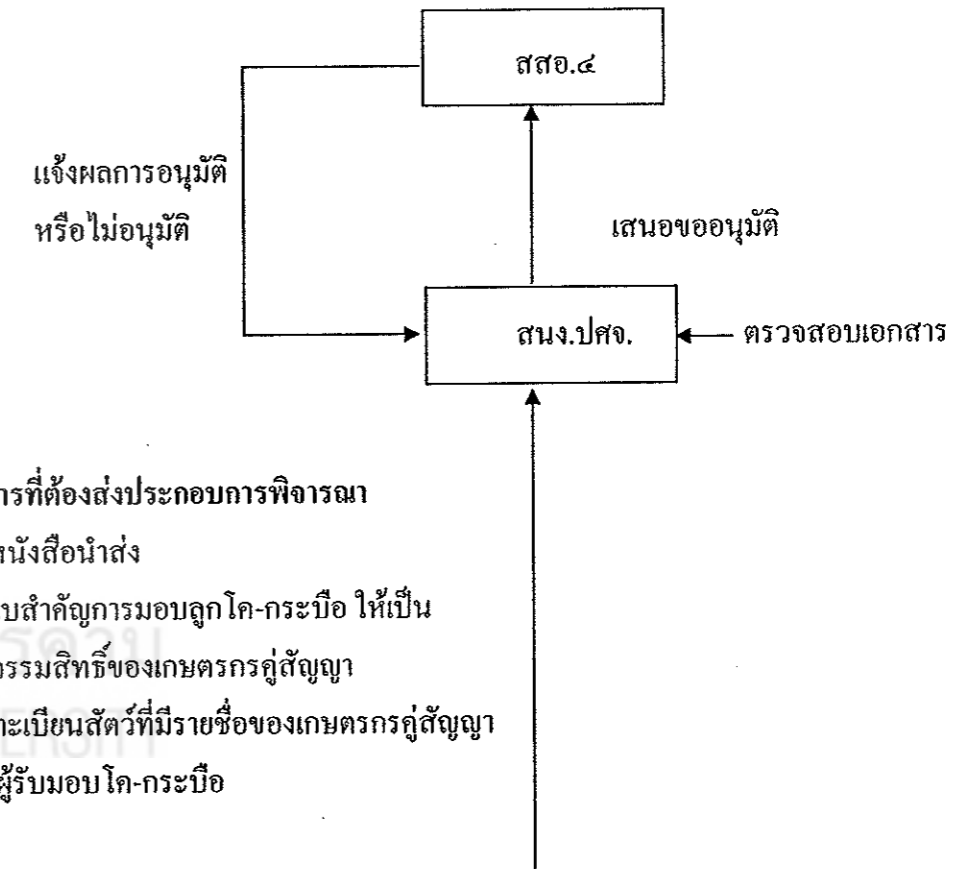

(แนวทางปฏิบัติ)

รคก. ในกรณีเกษตรกรรายใหม่แสดงความจำนงเข้าร่วมโครงการ  
และขอสนับสนุนพันธุ์สัตว์

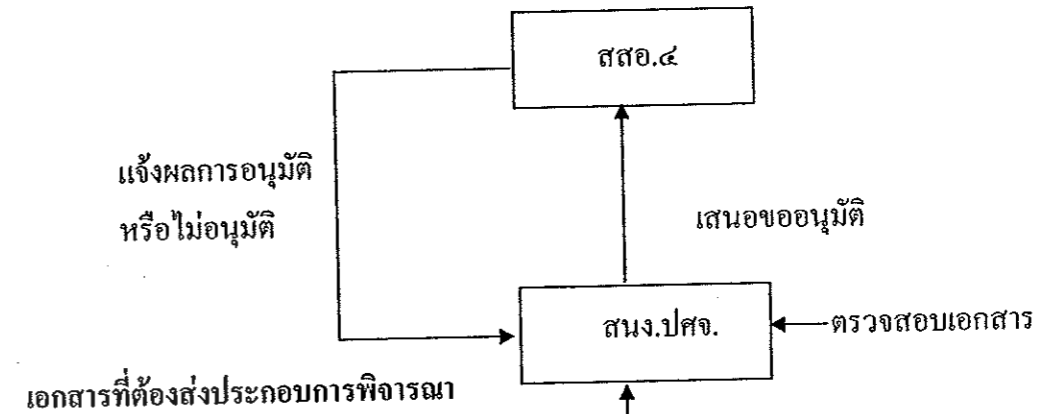

เอกสารที่ต้องส่งประกอบการพิจารณา

๑. หนังสือนำส่ง
๒. ใบสรุปบัญชีคุณสมบัติของเกษตรกรขอรับความช่วยเหลือ
๓. แบบแสดงความจำนงขอรับการช่วยเหลือ (ฉบับจริง)
๔. สำเนาบัตรประจำตัวประชาชน

คุณสมบัติของเกษตรกร

๑. มีสัญชาติไทย
๒. อายุครบ ๒๐ ปีบริบูรณ์
๓. อาชีพทำนา ทำไร่ ทำสวน หรือเลี้ยงสัตว์
๔. ฐานะยากจน รายได้ไม่ถึงเกณฑ์ จปฐ.๑
๕. มีความประพฤติดี และยินดีให้ความร่วมมือกับทางราชการ
๖. ไม่เคยได้รับ โทหรือกระบือจากโครงการอื่น ๆ มาก่อน
๗. มีความสามารถเลี้ยงดูโคหรือกระบือได้

คณะกรรมการตรวจสอบคุณสมบัติและคัดเลือกเกษตรกร

ปศุสัตว์จังหวัดแต่งตั้งคณะกรรมการพิจารณา จำนวน ๓ คน

ผู้รับรองคุณสมบัติ

๑. นายกองกำกับการบริหารส่วน
๒. กำนันหรือผู้ใหญ่บ้าน
๓. พัฒนาชุมชนผู้ดูแลเกณฑ์ จปฐ.



มหาวิทยาลัยราชภัฏมหาสารคาม  
RAJABHAT MAHASARAKHAM UNIVERSITY

## (แนวทางปฏิบัติ)

ชกค. ในกรณีขออนุมัติเปลี่ยนผู้มีส่วนได้เสียและรายการเป็นรายใหม่

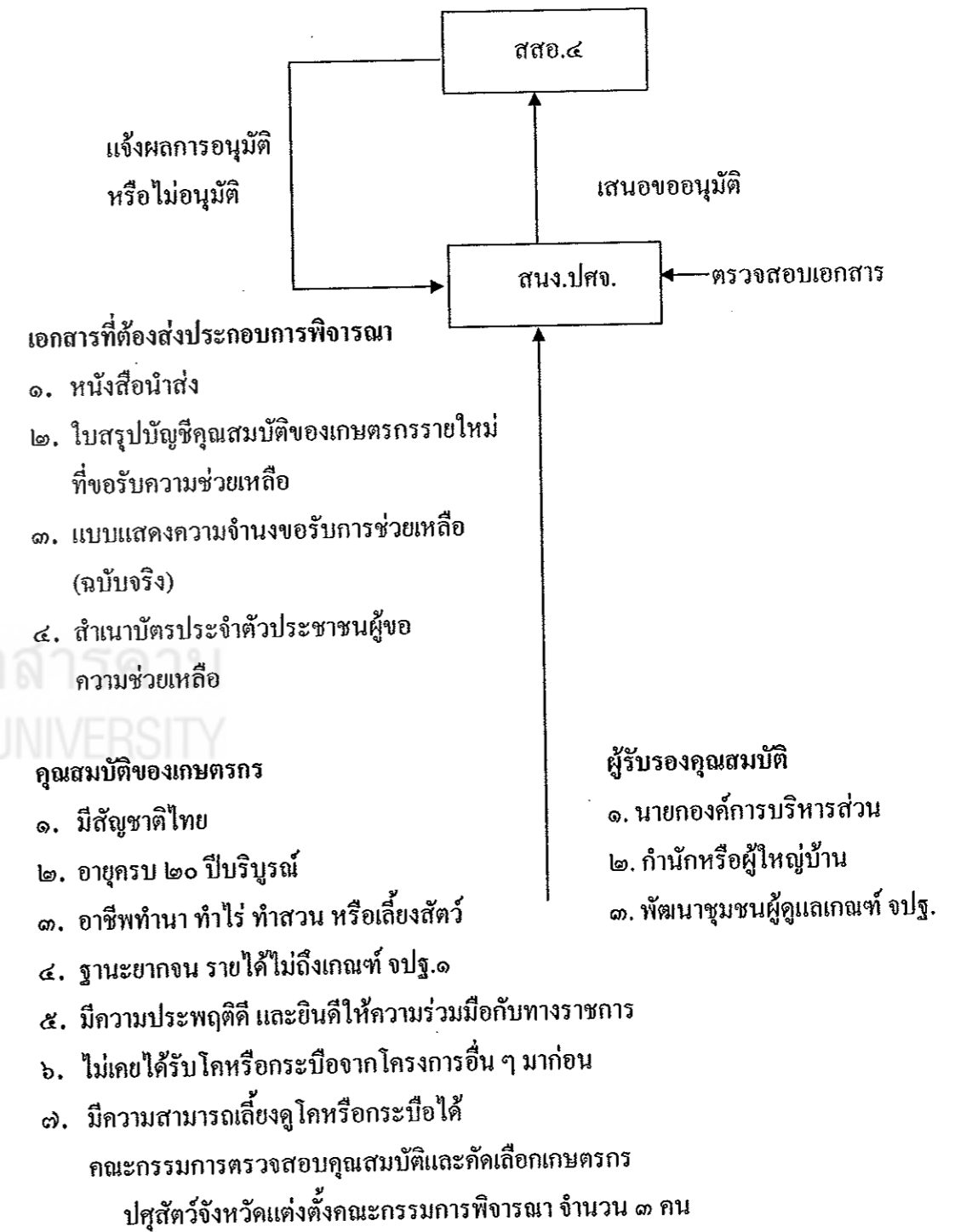

(แนวทางปฏิบัติ)

รคก. ในกรณีนำลูกสัตว์ ตัวที่ ๑ เพศเมีย อายุครบ ๒ ปีไปขยายให้เกษตรกรรายใหม่

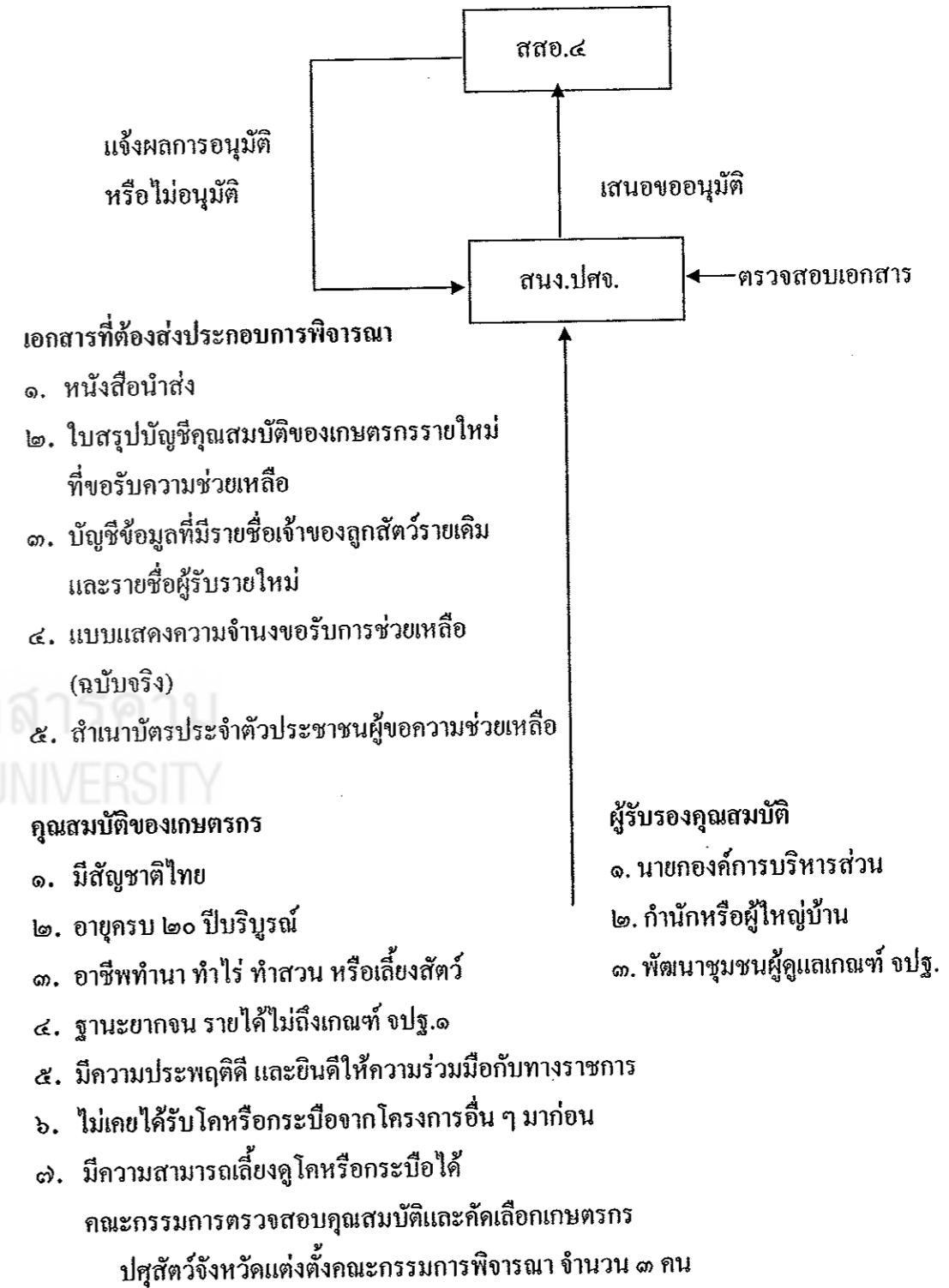

(แนวทางปฏิบัติ)

ชคก. ในกรณีได้รับอนุมัติให้ขายสัตว์ ชคก. และได้ดำเนินการเรียบร้อยแล้ว  
ขอนำเสนอจำหน่ายทะเบียนสัตว์

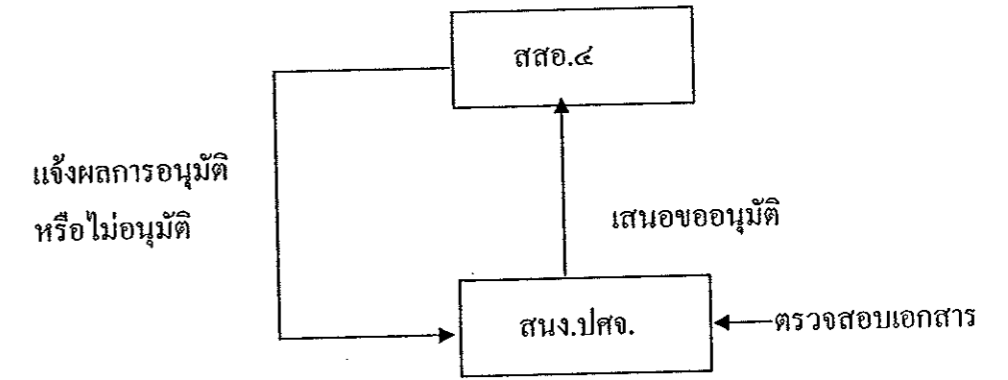

เอกสารที่ต้องส่งประกอบการพิจารณา

- ๑. บันทึกรับส่งมอบสัตว์ของคณะกรรมการขาย
- ๒. ใบเสร็จรับเงิน (สีฟ้า) ฉบับจริง
- ๓. สำเนาใบโอนเงินให้ ชคก.
- ๔. หนังสือนำส่ง โดยอ้างเลขที่หนังสืออนุมัติของ สสอ.๔



## (แนวทางปฏิบัติ)

ชคก. ในกรณีได้รับอนุมัติให้ขายสัตว์ ชคก. กรณีเกษตรกรขอซื้อ

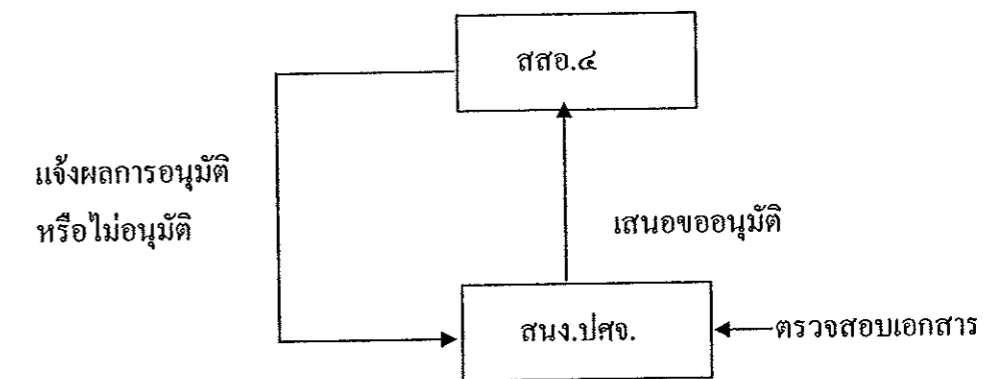

เอกสารที่ต้องส่งประกอบการพิจารณา

๑. หนังสือนำส่ง
๒. ใบคำขอซื้อสัตว์ ชคก.
๓. ภาพถ่ายและน้ำหนัก ของโค-กระบือที่จะขาย
๔. บันทึกคณะกรรมการการ
  - ๔.๑ บันทึกคณะกรรมการประเมินราคา
  - ๔.๒ บันทึกคณะกรรมการพิจารณาผลการประเมินราคา
๕. ระบุวิธีการจำหน่าย (โดยการประมูลหรือตกลงราคา)



มหาวิทยาลัยราชภัฏมหาสารคาม  
RAJABHAT MAHASARAKHAM UNIVERSITY



ภาคผนวก ง.

ภาพประกอบ



มหาวิทยาลัยราชภัฏมหาสารคาม  
RAJABHAT MAHASARAKHAM UNIVERSITY



พิธีได้ชีวิตโค-กระบือของโครงการ ชคก. ที่กรุงเทพฯ



ผู้ร่วมบริจาคโค-กระบือ ร่วมในพิธีได้ชีวิต



มหาวิทยาลัยราชภัฏมหาสารคาม  
RAJABHAT MAHASARAKHAM UNIVERSITY



พิธีมอบ โค-กระบือ ของ โครงการ ชคก. แก่เกษตรกร



เกษตรกรที่ได้รับ โค-กระบือ ร่วมในพิธี

มหาวิทยาลัยราชภัฏมหาสารคาม  
RAJABHAT MAHASARAKHAM UNIVERSITY



การขนส่งสัตว์จากโรงพยาบาลสัตว์สู่หมู่บ้านเป้าหมาย



สภาพโค-กระบือ ที่นำไปมอบให้เกษตรกร

มหาวิทยาลัยราชภัฏมหาสารคาม  
RAJABHAT MAHASARAKHAM UNIVERSITY

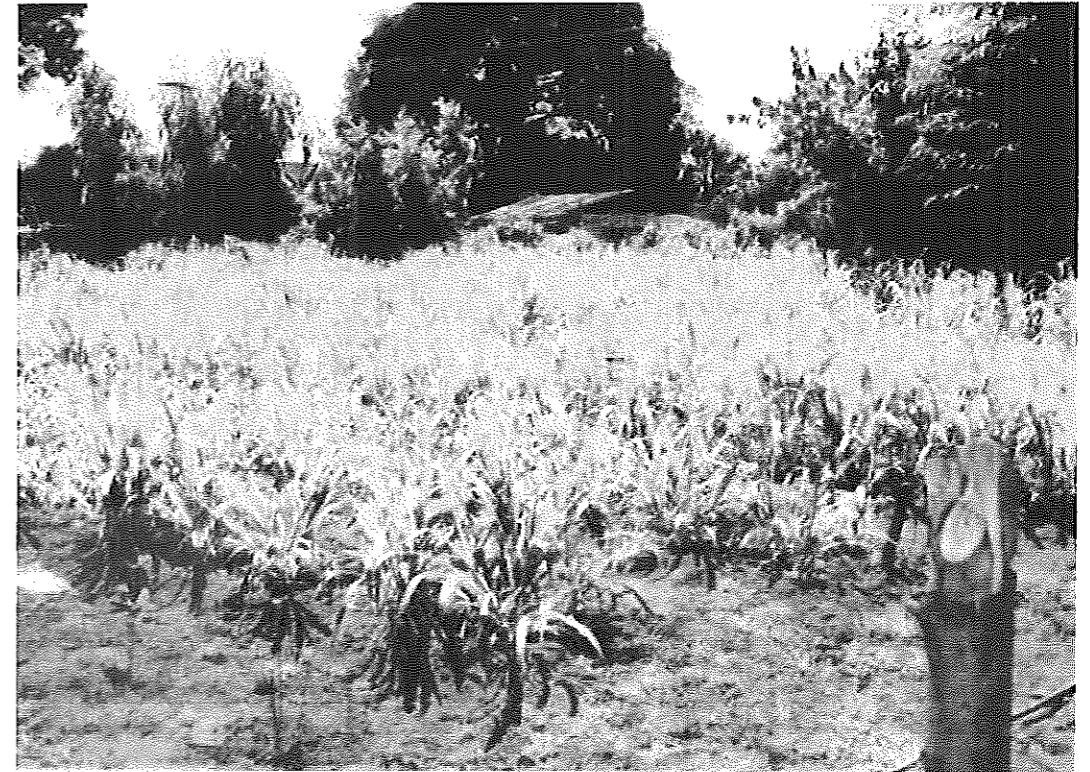

แปลงหญ้าสำหรับเลี้ยงโค-กระบือ ของเกษตรกร

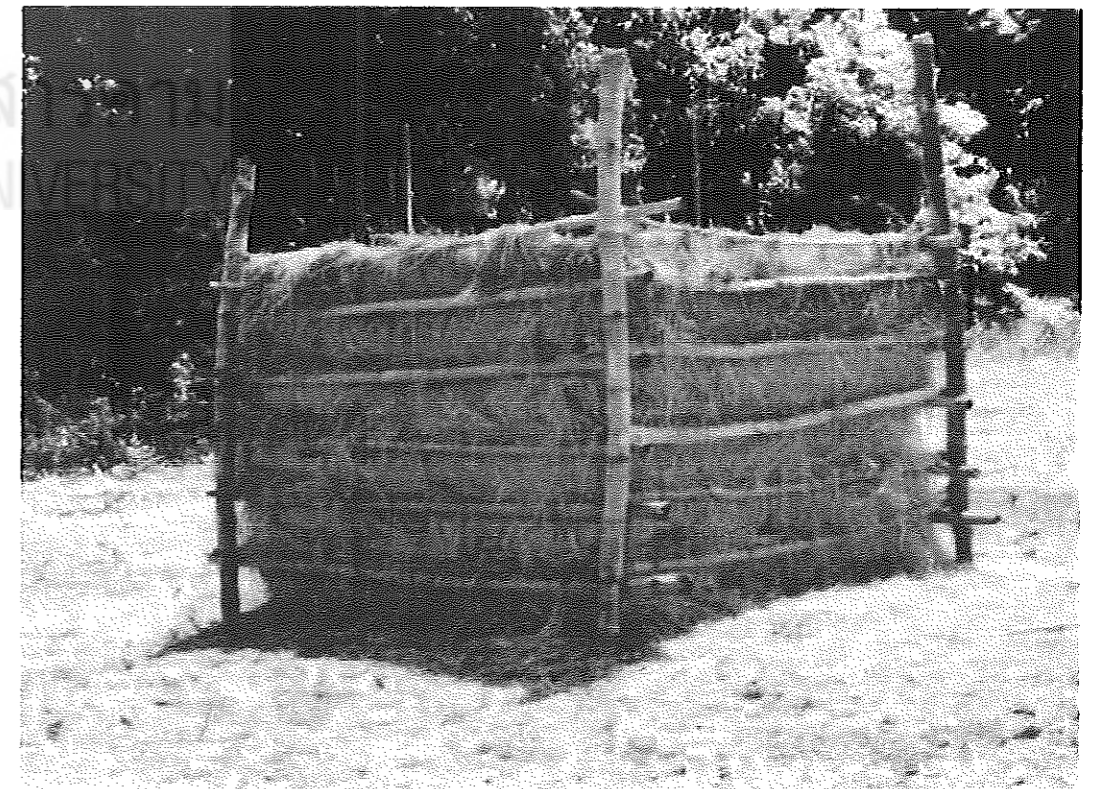

หญ้าแห้งสำรองไว้สำหรับฤดูแห้ง

มหาวิทยาลัยราชภัฏมหาสารคาม  
RAJABHAT MAHASARAKHAM UNIVERSITY

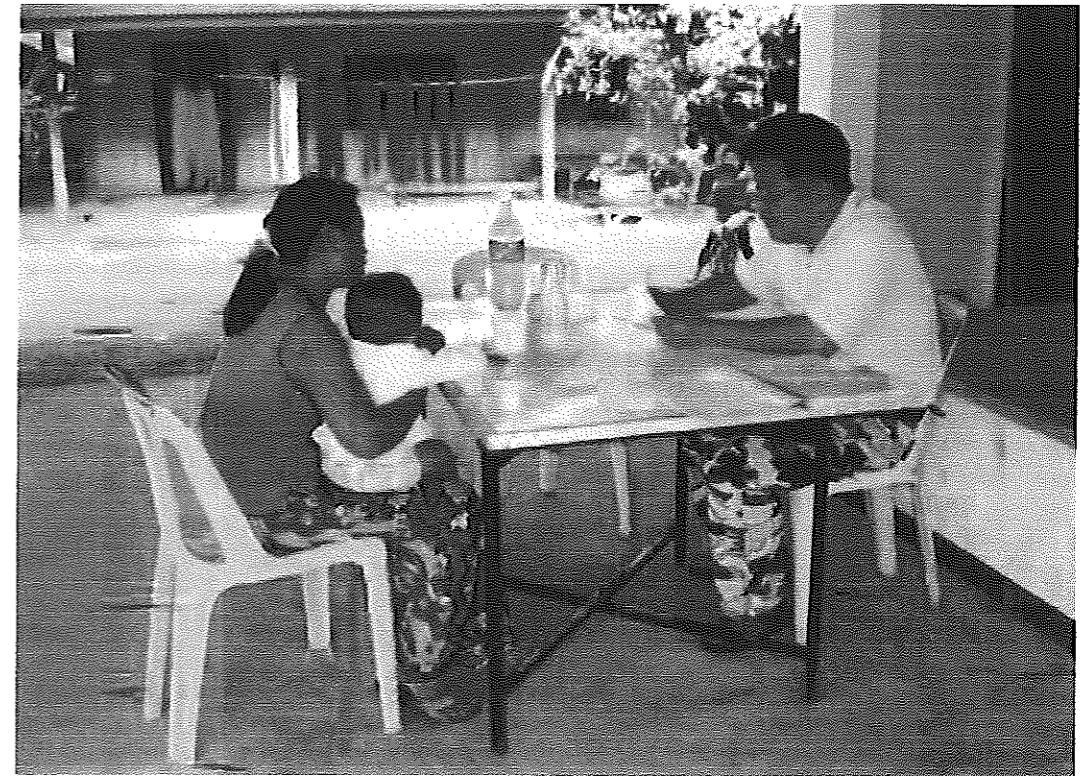

การเก็บข้อมูลตามแบบสอบถามจากเกษตรกร

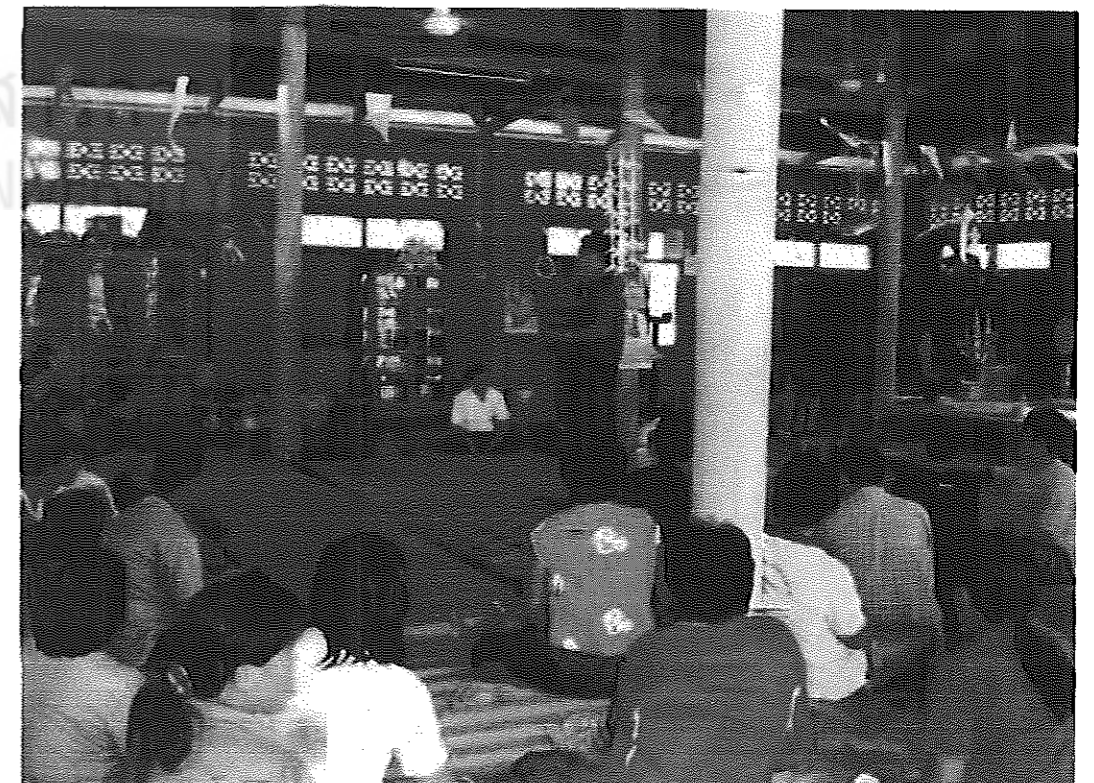

การประชุมเกษตรกรที่เข้าร่วม โครงการ ชคค.

มหาวิทยาลัยราชภัฏมหาสารคาม  
RAJABHAT MAHASARAKHAM UN



การประชุมสัมมนาโครงการ ชคก. ระดับจังหวัด



การประชุมเจ้าหน้าที่ ที่รับผิดชอบโครงการ ชคก.

มหาวิทยาลัยราชภัฏมหาสารคาม  
RAJABHAT MAHASARAKHAM UNIVERSITY

